

4

2022  
No.797

Public Relations

広報

錦

NISHIKI

給食食べて

笑顔いっぱい

おなかいっぱい

2月16日、町内各小中学校の給食で献上米を使った給食が振る舞われました。このお米は、天皇陛下に献上する令和3年度の献穀事業で、一武中原の吉田眞二さん、晴美さんご夫妻が栽培されたものです。児童からは「貴重な体験なので、しっかり味わいたい」などの声がありました。

# 令和3年度「熊本の心」作文

## 優秀賞「熊本日日新聞社賞」受賞

熊本県では「熊本の心」（助けあい 励ましあい 志高く）を県民一人ひとりの精神基盤としてその普及・啓発に努め、郷土を愛し「熊本の心」を推進するために、県内在住の小・中学生及び高校生以上を対象に「熊本の心」作文を募集したところ、3,117点の応募がありました。その中から、西小学校5年生の税所暖さん（西下井手ノ口）が優秀賞の「熊本日日新聞社賞」を受賞されましたので、作品をご紹介します。

左から迫田正純校長、税所さん、毎床三喜男教育長

### 「私と災害」

税所 暖

2020年7月4日。朝起きて、ニュースを見ると、いつもとはちがう人吉の様子が見えてきました。それはなんと、家の1階がどろ水につかっている映像でした。そして、自分の家の外が気になり、庭を見てみると、足首くらいの深さの水が来ていました。そこで一しゅん、「うちは大丈夫だ。良かった、人吉で。」と、思ってしまった。

ところが、しばらくして、お母さんに電話が来ました。お母さんはかんごしで「すぐに病院に来てください。」という電話でした。せつかくの休みなのに、急に仕事が入っていっしょに過ごせないなんて…と思い、私は悲しくなりました。

その後、ずっとニュースを見て過ごしました。水が引いたところ、今度はちがうしょうげきを受けました。最初は、水量におどろくだけでしたが、だんだん多くの人の悲しむ声が聞こえたり、たくさんの方がなくなったり行方不明になったりしている様子を見て、さらにびつくりして、むねが苦しくなりました。そして、朝、心の中で言った自分の言葉を思い出しました。他人事として考えていた自分が、いやになりました。

数日経って、自分の目で人吉の様子を見に行きました。すると、災害にあった人以外にも、ボランティアの人たちがやって来て、被災した家や店のかたづけを手伝ってました。私は助かったけれど、苦しんでいる人がいることを自分の目で見て知って、自分には何ができるかを考えるようになりました。

そこで、うちの家族の知り合いの方で、カヌークラブをされている方といっしょに、募金活動をすることにしました。私も自分も自分で募金をしました。カヌークラブの方たちは、水害でボートが流されたり、川がよごれて練習ができなかったりする大変な状況でしたが、募金をして、困っている人たちを助けていました。私もいっしょに活動に参加してだんだんうれしい気持ちになって、達成感もわいてきました。

この体験を通して、私には新たな目標ができました。それは、困っている人を助けられる人になることです。見ないふりや、自分には関係ないと思う気持ちをやめることです。たとえ私に直接関わっていないなくても、人のつながりは必ずあると、募金を通して感じました。そして、この目標は、いじめや差別をなくすことにもつながる気がします。いじめや差別のない西小学校にするため、まずは困っている人に気づける力をつけて、無視したり知らないふりをしたりすることをやめ、行動に変えていきたいです。そして、西小のサブリーダーとして、すてきな6年生に近づきたいです。

## 広報 錦 4月号 目次

Public relations of Nishiki CONTENTS

令和3年度「熊本の心」作文	2
令和3年度全国中学生人権作文 コンテスト人吉・球磨大会	3
Nishiki Topics	4
・春の全国火災予防運動防火パレード	
・令和3年度教育論文表彰式	ほか
税の納期	ほか
広報錦タイトルロゴ8年ぶりに刷新	6
会員を募集しています ～自衛隊錦町家族会～	ほか
新型コロナワクチン情報	8
令和4年度当初予算決まる	9

令和4年度施政方針	10～13
後期高齢者医療被保険者の方へ お知らせ	14
令和4年度 犬の登録及び狂犬病 予防注射について	ほか
15	
錦町被災住宅等移転支援事業 補助金制度について	16
固定資産税の縦覧制度及び固定資産課税台帳 (名寄帳)の閲覧制度をご利用ください	17
国道219号交差点工事に伴う 町道松里線の通行止めについて	18
作業機を装着・けん引したトラクタが公道を 走るためのルールを確認しましょう	19

情報の広場	20
錦町図書館だより	21
婚活コーナー ほか	22
錦町子育て支援センターからのお知らせ	23
こんにちは保健師です	24
地域包括支援センター便り	25
思いつくまま	26
錦みんなの歌会 ほか	27
マイナンバーカードで マイナポイント第2弾	28

# 令和3年度全国中学生人権作文コンテスト人吉・球磨大会

最優秀賞：<sup>はるな</sup>宮本陽菜さん（木上滝の水）、優秀賞：<sup>あいら</sup>勘米良和良さん（西上大鶴）・<sup>りいな</sup>平川俐衣奈さん（西中福良）

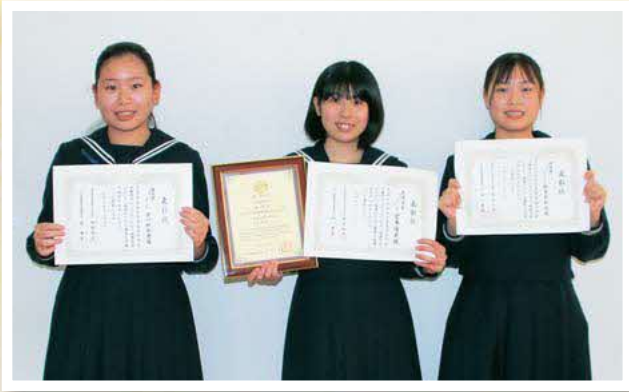

左から平川さん、宮本さん、勘米良さん

令和3年度の全国中学生人権作文コンテスト人吉・球磨大会で錦中学校の3年生から3名の生徒が入賞されました。また、最優秀賞を受賞された宮本さんは熊本県大会で優秀賞を獲得。今回、最優秀賞を受賞された宮本さんの作品をご紹介します。

## 「本物の男女平等を目指して」

宮本 陽菜

「ドラえもん」や「サザエさん」、「ちびまる子ちゃん」は、長く放送され親しまれているアニメである。私はこれらのアニメをある視点から観たときに、気づいたことがある。

その「ある視点」とは、女性が働いているかどうか、ということだ。この視点でこれらのアニメを観ていくと、ほとんどの女性が働いていないことに気付く。のび太のママもサザエさんのフネさんも、まる子のお母さんも働いていない。ただ単に無職というわけではなく、家事をこ

なし、子どもを産み育てるいわゆる「主婦」である。また、「母親」の在り方についても、これらのアニメは類似している。母親とは、主婦であり、夫や子どもを見送り出迎え、温かな手料理で家族をいたわる存在として描かれている。

現在日本では、働く女性が多くいる。女性は結婚し、子どもを産んで家を守らなければいけない、という価値観は変化している。しかし、前述したアニメをよほど注意して観ないかぎり、

「働いていない女性」キャラクターに違和感を持つことは無いだろう。私自身も「女性が働いているかどうか」という視点で観る前は、何も思うことは無かった。これは、「女性の正しい姿は、こうである」という価値観を、無意識のうちに持つてしまっているからではないだろうか。

「ドラえもん」や「サザエさん」、「ちびまる子ちゃん」は、どれも女性が社会に出る以前にスタートしたものだ。だからなのか男性と女性の格差が垣間見える。「ドラえもん」に登場する女子は皆スカートをはいているし、「ちびまる子ちゃん」では小学生のかぶる黄色い帽子が男女で異なる。「サザエさん」では、フネさんは波平さんに敬語で話し、マスオさんがサザエさん呼び捨てで呼ぶのに対し、サザエさんは「マスオさん」とさん付けで呼んでいるのである。また、カツオには学生帽があるが、ワカメには無い。これらの男女の差に対して、私たちは特別な違和感を感じない。心のどこかで、「男が上で女が下」だと思っているからだ。「女性の正しい姿」の価値観を持っているのと同じである。

現在でも私たちは、こういった価値観にしばられている。そして、差別されているはずの女性も、感じるべき違和感に目をつむり、受け入れてしまっている。この状況を打破するために必要なのは、男性と女性の協力なのではないかと思う。

ジブリの映画「トトロ」では、サツキとメイの母親は入院中のため、父親が子どもたちの世話をしている。これに対して「母親の代わりに子どもたちを育てて偉い！」と思う人がいるかもしれない。しかし、母親が子どもの面倒を見ていても、「偉い！」と思わないどころか、「それが当たり前だ」と感じる人も少なくないだろう。これが、女性への差別だ。父親がやったから偉いのではなく、女性も男性も子育てに関わったことが偉いと言われるべきだ。また、サツキたちの父親は「母親の代わりに子どもの世話をしていたわけではなく「父親として」子どもの世話をしていたのだ。「母親の代わり」というのは、父親への差別とも取れるのではないか。

このように、女性や母親に対する差別は、時として男性や父親への差別になることもある。だから、男性の協力で女性への差別を減らし、無くすることができるのではないだろうか。男性と女性で区別されている事に気付いたら、それで苦しむ人がいないかどうかを考えてほしい。また、女性自身も「女性はこうあるべきだ」という価値観を無意識に持っている場合もある。そのときには女性自身が、価値観に抗いたくても抗えずにいる自分が居ないか、周囲に価値観のせいで苦しんでいる人が居ないかを考えることが大切だろう。性別で苦しめられずに男女が平等であることが見て分かるような社会になってほしいと思う。

## 令和3年度教育論文表彰式 論文を通してさらなる教育発展へ



表彰を受けた教職員13人

2月21日、青年会館で令和3年度教育論文表彰式が行われました。これは、人吉球磨地域の教育論文に応募した町内小中学校の教職員を表彰するもので、今年度は13人（西小3人、一武小3人、木上小3人、錦中4人）が対象。式では、森本完一町長と毎床三喜男教育長など約30人が出席。日頃の授業や各種教育活動、授業研究に対する感謝や激励の挨拶。その後、受賞者一人ひとりに森本町長から表彰状と記念品が手渡されました。受賞者を代表し「一武小の坂本皓貴教諭が「担任として子どもたちの学びにふれ、子どもたちの視点から教育について考えた。錦町の教員として期待を寄せられていることを感じている。微力ながら期待に応えたい」と話されました。

## 春の全国火災予防運動防火パレード 「おうち時間 家族で点検 火の始末」



挨拶を行う森本町長（中央）

錦町消防団、消防署東分署によるパレードが、2月27日に行われ、火災予防を呼びかけました。午前9時から役場庁舎前で出発式が行われ、森本完一町長による挨拶と傘田団長による訓示があった後、消防団積載車など計6台が役場を出発。三班に分かれ、約半日をかけて町内の西・一武・木上の各地区を巡回し、火災予防思想の一層の普及と人命及び財産の損失を防ぐよう呼びかけました。また、町内ではコンセントに差しっぱなしのプラグに溜まったほこりに湿気などの水分が付着し、電気が流れて、炎が発生するという現象による火災が発生しております。テレビ・冷蔵庫・洗濯機等の差しっぱなしのプラグは、定期的にはほこりをふき取るなど各ご家庭で今一度確認と清掃をお願いします。火災でかけがえのない命を落とすことのないよう、常に火災予防に心がけましょう。

## 明るい選挙啓発作品コンクール 優秀賞受賞 木原伊都さん(木上平岩)



左から金子圭校長、木原さん、毎床三喜男教育長

明るい選挙啓発作品コンクール（ポスターの部）において、木上小学校3年木原伊都さんが熊本県において優秀賞を受賞しました。この取組みは、明るい選挙に関して自由に表現することを通じて、選挙に対する関心を高めるために、熊本県選挙管理委員会と熊本県明るい選挙推進協議会が主催で行っており、毎年多くの作品が出品されています。木原さんは受賞について、「とてもうれしかった」と笑みを浮かべていました。受賞おめでとうございます。



→受賞した木原さんの作品

## 人型ロボット「Pepper」活用研修会 錦町情報技術推進協議会

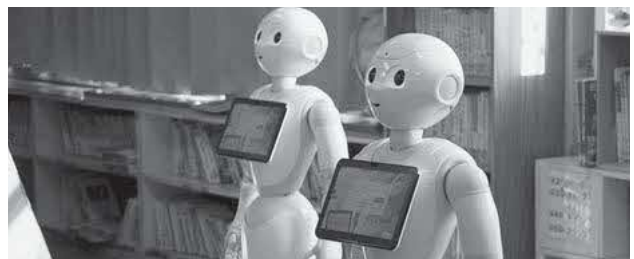

起動が完了したPepper

2月22日錦町情報技術推進協議会（会長：森本完一町長）の主催で、人型ロボット「Pepper」の活用研修会が西小学校で行われました。同協議会では町内の情報技術推進を目的にプログラミング教室などの活動を行っており、「Pepper」を町内の教育機関に貸し出す事業を開始。同事業は児童及び生徒のプログラミングへの関心を高めることを目的としています。今回、錦町情報教育部会（部会長：迫田正純西小学校長）の教職員5人を対象に「Pepper」の活用方法について、講師のソフトバンクロボティクス（株）佐藤大祐氏から説明がありました。迫田校長は「図書室での利用を考えている。プログラムを組み、本の利用が増える取組みをしていきたい」と話されました。

# 4月は国民健康保険税・介護保険料の納期です！

納期限【5月2日(月)】

口座振替日【4月25日(月)】

※納期限を過ぎると、コンビニ納付はできませんのでご注意ください！  
※毎月の料金等についても、納め忘れがないようにお願いします。



問合せ 税務課 ☎ 38-1113

## 山林使用料についてお知らせ

町有林において、薪用としての枯れ木や天然のキノコ・山菜等を採取される場合には、山林使用料をお支払い頂き、入山許可証を受け取る必要があります。

	金額	期間
薪用としての枯れ木採取	1人につき 町内の方 550円/月	申請して頂いた、薪採取の期間
	1人につき 町外の方 1,100円/月	
茸その他天然野菜、果実の採取	1人につき 町内の方 550円/年	令和4年4月1日～令和5年3月31日までの1年間
	1人につき 町外の方 1,100円/年	

町有林で、薪用としての枯れ木採取や天然のキノコ・山菜等の採取をされる場合には、錦町役場農林振興課までお越しください。

問合せ 農林振興課 ☎ 38-4948

## 交際費執行状況表(2月分)

	支払日	件名	金額	相手先
町長	2月24日	職員採用試験に伴う試験官へのお礼 (球磨栗プリン詰め合わせ：3人分)	9,210円	試験官



寄贈された岡村さん(左から2番目)

**クラリネット寄贈**

2月9日、岡村哲郎さん(西上一丸)が錦中学校を訪問し、クラリネットを寄贈されました。

岡村さんの娘さんが学生時代に吹奏楽をされており、卒業してから使わなくなったため、今回地元の錦中学校の吹奏楽部に活用してほしいとの思いから寄贈されました。受け取った那須さとみ校長は「貴重なクラリネットを寄贈していただき非常にありがたい。また、コロナが収束した際にはいろんな場面で吹奏楽の楽しさをたくさんの方に伝え、減少している吹奏楽部員の増加につなげたい」と話されました。

## 雪駄 -SETTA-プロフィール

筆と墨、オリジナルの落款(らっかん)で描き出す独特の筆文字を中心に、デジタルイラスト、アナログでの日本画的アプローチ、ライブペイントなど数々のスタイルで創作活動を行うクリエイター。

山嵐やking gnu(キングヌー)等バンドへのジャケットイラスト提供。アニメーション『ドリフターズ』『牙狼-GARO- -VANISHING LINE-』『賭ケグルイ』『ドロヘドロ』『呪術廻戦』『進撃の巨人』等数多くの作品でタイトルロゴ、筆文字、イラスト、各種デザインを担当。自らのブランド『業號(ニゴウ)』でアパレルデザインを手がけるなど、その活動は多岐に渡る。



## 広報錦タイトルロゴ 8年ぶりに刷新

広報錦の表紙を飾る錦の文字が8年ぶりに変更されました。これは、東京都内を中心に活躍される筆字作家の雪駄氏が、ひみつ基地ミュージアムで開催されている侍う展へ参加したご縁で錦町へ「錦」の作品を寄贈されたものです。



### 2点の筆字作品を寄贈

雪駄氏は3月10日に役場を訪問され、作品2点、「錦」と「原点回帰」を町長へ贈呈されました。

雪駄氏は、「人吉球磨地域はタイ捨流とのご縁で何度も訪れている。今回の作品は剣豪とフルーツの里をということで力強さを意識して書かせていただいた。錦町には今後も協力していきたい」と述べられました。

町長は、「人気映画、アニメ作品へ作品提供が多数と聞いています。多くのファンが錦町へ訪れるきっかけとなりうれしく思います」とお礼を述べられました。



JR渋谷駅前で開催された雪駄作の呪術廻戦0、king gnu関連作品

### 巨大作品をライブで実演

3月12日に開幕した、侍う展オープニング特別イベントとしてライブドローイングが行われました。書いた文字は、主催者の観光協会と侍う実行委員会のリクエストにより同展のサブタイトルである「原点回帰」。雪駄氏は縦6m、幅2.5mの布に音楽に合わせて4文字を書き上げると、左下に銘と落款を押して作品を完成されました。イベントで行われたトークショーの中で「このサイズの作品をライブで作り上げたのは初めてになります。原点回帰の意味のとおり初心に立ち返り、文字を書き始めたころの気持ちになって書き



## 原点回帰 げんてんかいき

これまでイタリア、長崎などで開催してきた侍う展。今回、タイ捨流のゆかりの地である錦町での開催となったことを、原点回帰と位置付け、伝統芸能を伝え、広める活動の再スタートとするとの意味が込められている。

## 稽古照今 けいこしょうこん

「お稽古」の語源。「いにしえをかながえ今に照らす」過去の出来事や先人の教えから学び、現在の事象に照らし合わせて教訓を活かすこと。伝統文化などを受け継ぐ大切さをを忘れない思いが込められている。

上げました」と話されました。翌、13日にもライブドローイングが行われ「稽古照今」の作品が披露されました。大型作品は、ミュージアム赤とんぼ展示スペース、錦町寄贈作品は、4月10日まで侍う展でご覧いただけます。

## 会員を募集しています ～自衛隊錦町家族会～

・自衛隊員のご家族で錦町にお住まいの方、本会趣旨に賛同いただく方

### ○隊員と家族をつなぐ

自衛隊家族会は、自衛隊員の家族という共通の立場で、会員の親睦や相互の激励を深めるとともに、「自らの国は自ら守る」との国民の防衛意識の高揚に努め、自衛隊に対する協力・支援のため、さまざまな活動を実施しています。

### ○自衛隊家族会は強い「絆」でご家族の皆様のお手伝いをいたします

自衛隊員を家族に持つという共通の立場で強い「絆」で結ばれた自衛隊家族会は、ご家族の皆様の新しい仲間として、ともに助け合い、ともに成長します。

## 自衛隊家族会はいつでも入会できます

現在、自衛隊家族会には、全自衛隊員のおおむね3分の1に相当する約8万人の家族が会員となっています。なんらかの事情によって、これまで自衛隊家族会に入会されなかったご家族の皆様、今からでも遅くありません。 **今が入会のチャンスです。**

## 入会の申込・お問い合わせ

錦町役場総務課 消防交通・管財係（自衛隊錦町家族会事務所） ☎0966-38-1111

## 【マイナンバーカード休日窓口及び平日窓口時間の延長について】

マイナンバーカードの申請及び受け取りは原則ご本人に来庁していただく必要がありますが、開庁日（平日の午前8時30分～午後5時15分）の間に来庁することができない方のために、以下のとおり窓口を開設します。

マイナンバーカードの申請・受け取り及び電子証明の更新を受け付けます。

- 開設場所：住民福祉課（役場1階）
- 開設日時：令和4年4月10日（日）午前8時30分～正午  
令和4年4月28日（木）午後7時まで
- 問い合わせ先：0966-38-1112
- 受け取りの際は、交付通知書（役場からのハガキ）、通知カード、本人確認書類（運転免許証等）をお持ちください。
- マイナンバーカード交付時に暗証番号の入力が必要です。事前に暗証番号を考えておいてください。（数字4桁の暗証番号と英数字6文字以上16文字以下の暗証番号）

※各種証明書発行、住民異動届、印鑑登録、パスポート等マイナンバーカード以外の業務はお取り扱いできませんのでご注意ください。



## 有料広告欄

トラクター・重機  
トラック・農機具

古くても、壊れてても、不動車でも

見積り無料  
どこでも  
かけつけます！  
どこよりも高く買い取る  
ことを目指しています!!

広報誌を見て、ご連絡下さった方へ粗品、又は買取額10%UP致します。

TEL:0986-77-9092

農機具高価買取専門店  
Avanti  
古物商許可 第951040015111号  
携帯:080-3375-9750  
FAX:0986-77-9092  
〒885-1105 宮崎県都城市丸谷町  
https://kaitorimiyazaki.jimdo.com

## 「広報にしき」に 有料広告を掲載しませんか？

サイズ(タテ×ヨコ)は  
2パターン

①60mm×80mm

②60mm×170mm

掲載料・回数・位置など 詳しくは企画観光課までお問い合わせください。

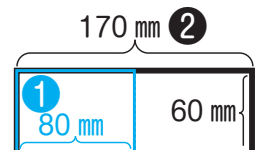

☎ 0966-38-4419



# ～ 新型コロナワクチン情報 ～

## 始まっています！ 5歳～11歳のお子さまへの「1・2回目接種」



### ●対象者

新型コロナワクチンの小児接種の対象は、原則、日本国内に住民登録のある5～11歳の方です。

#### ■特に接種をお勧めする方

慢性呼吸器疾患、先天性心疾患等、重症化リスクの高い基礎疾患（※）を有する方  
接種にあたっては、あらかじめかかりつけ医等と、よく相談してください。

（※）日本小児科学会では、新型コロナウイルス感染症の重症化リスクが高い疾患の一覧等を公表しています。

☞日本小児科学会のホームページ「新型コロナウイルス関連情報」をご覧ください。

### ●接種するワクチンと回数・間隔

ワクチン	接種回数	1回目と2回目の接種間隔
ファイザー社の小児用ワクチン	2回	通常3週間



### ●1回目と2回目の接種間隔

通常、3週間の間隔をあけて、合計2回接種します。

1回目接種からの間隔が3週間を超えた場合、1回目から受け直す必要はありません。できるだけ速やかに2回目の接種を受けていただくことをお勧めします。

【他のワクチンとの接種間隔】

- ・他の予防接種を、新型コロナワクチンと同時に同じお子さまに対して行わないでください。
- ・前後に他の予防接種を行う場合、原則として新型コロナワクチン接種と13日以上の間隔を空けてください。

### ●接種対象年齢

接種する日の年齢です。

小児用新型コロナワクチンでは、1回目の接種時の年齢に基づいて判断します。1回目の接種時に11歳だったお子様が、2回目の接種時まで12歳の誕生日を迎えた場合、2回目接種にも1回目と同じ小児用ワクチンを使用します。

### ●接種を受ける際の費用

全額公費で接種を行うため、無料で接種できます。

### ●小児接種の準備～接種完了まで

新型コロナワクチンと他のワクチンとの接種間隔などについては、かかりつけ医にご相談ください。同時または前後2週間は、原則、他のワクチンを受けることはできません。

また、お子さまに基礎疾患があるときなどや、ワクチンについての疑問や不安があるときも、かかりつけ医によくご相談ください。

「子ども（5歳～11歳）の1・2回目接種」は、まずは「集団接種」からご案内しています。  
 申込方法・日程など詳しくは、対象者の皆さまに郵送にて通知します。  
 ※個別接種（町内医療機関での実施）は未定です。  
 人吉市内の小児科などでも接種可能の医療機関がありますが、申込受付の条件などがあります。  
 詳しくは、接種券送付の際にご案内しますので、案内通知が届いたら、すぐに開封して確認をお願いします。



この記事は、厚労省のホームページを参考に作成しています。

問合せ 錦町コロナ専用電話 ☎ 28-6100

64歳以下の追加（3回目）の集団接種も実施中です。  
 集団接種への申し込みはお済みですか？ 早めの予約をお願いします。  
 場所…錦勤労者体育センター 時間…午後（個人割当）



# 令和4年度一般会計予算

歳入		
歳入	金額	割合
町税	1,055,408千円	15%
地方譲与税等	311,987千円	5%
地方交付税	1,740,000千円	25%
分担金及び負担金	47,448千円	1%
使用料及び手数料	133,539千円	2%
国庫支出金	1,197,563千円	17%
県支出金	722,899千円	10%
財産収入	44,296千円	1%
寄附金	350,101千円	5%
繰入金	788,850千円	11%
繰越金	60,000千円	1%
諸収入	45,224千円	1%
町債	430,400千円	6%
<b>計</b>	<b>6,927,715千円</b>	<b>100%</b>

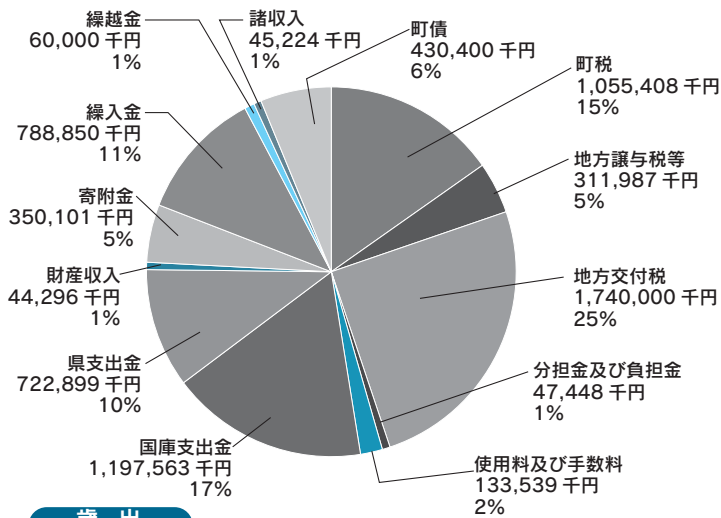

歳出		
歳出	金額	割合
議会費	78,095千円	1%
総務費	1,183,531千円	17%
民生費	2,018,437千円	29%
衛生費	443,164千円	6%
労働費	30千円	0%
農林水産業費	524,748千円	8%
商工費	361,653千円	5%
土木費	841,806千円	12%
消防費	238,468千円	4%
教育費	416,636千円	6%
災害復旧費	340,788千円	5%
公債費	460,358千円	7%
その他	20,001千円	0%
<b>計</b>	<b>6,927,715千円</b>	<b>100%</b>

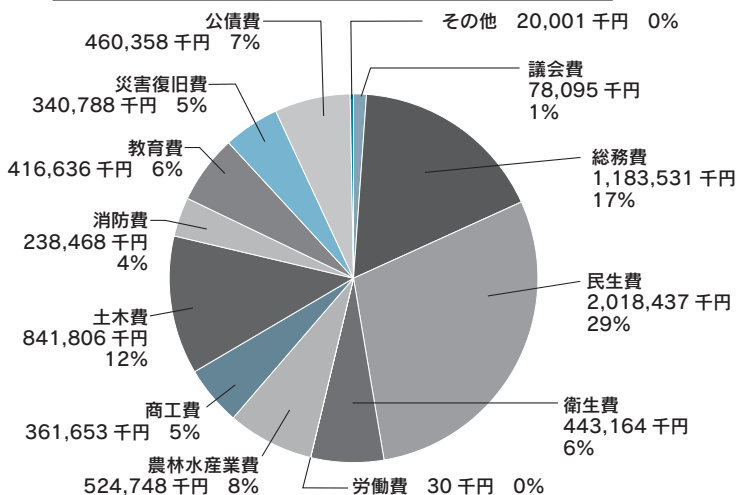

# 令和4年度当初予算決まる

一般会計 前年度比約7.8%増

令和4年度の各会計当初予算が、3月8日から開会した第一回議会定例会で決定しました。一般会計における予算額は、歳入歳出69億2,771万5千円、前年度に比べ5億257万円の増となります。

主な増加要因としては、くま川鉄道災害復旧に係る補助金、川辺川総合土地改良事業負担金、道路新設改良費が挙げられます。

詳しい当初予算の内容につきましては、広報5月号以降でお知らせいたします。

- 町民1人当たりにならめていただく税金は **約10万2千円**
- 町民1人当たりに使われる予算は **約66万8千円**

2月末現在の人口  
10,375人

# 令和4年度施政方針

新型コロナウイルスはデルタ株から

A2)の感染が報告されてきました。

オミクロン株へと変異し、その感染力

(BA2)はオミクロン主流の(BA

のスピードは比べ物にならない程であ

1)よりも、感染力が強いと言われて

ります。熊本県の感染者は、ピーク時

おりますことから、今後とも町民の命

には一日1275人となり、人吉保健

を守るべき対策を、スピード感をもつ

所管内でも25人が感染しました。また

て誠心誠意重ねてまいります。

本町でも7人の感染が確認されたところ

です。コロナによる働き方や生活様式の変

化もあり、燃油・資材の高騰が職種に

よっては大きなダメージを与えている

県では、まん延を防止するため、ま

ん延防止等重点措置期間を1月21日か

ら2月13日までとしましたが、抑えら

れず3月6日、更に21日まで期間を延

長しました。

と認識しております。

ここへきて管内の感染者は、1ヶ

令和2年7月豪雨で甚大な被害を受

けたところですが、錦町建設業会等

のご協力をいただき、残すは町道の一部

台、本町でも感染者ゼロの日もあり、

分や林道などで、順調に整備復旧して

落ち着いてきているようですが、油

きましたので、新年度は完了に繋げて

断は許されず感染防止効果のあるワ

ままいります。今後、異常気象の発生

クチン接種を計画的に進めておりま

する確率は高くなると予想されてお

す。3月に入りましてからは、65歳以

ますことから、情報収集及び体制を確

上高齢者の希望者接種率は98%、ほ

立し、町民の皆様のご協力をいた

終了し、64歳以下及び5歳から11歳

きながら、皆様の生命財産をしっかりと

希望者の接種を進めています。心配

守ってまいります。

なことは、オミクロン株の派生型(B

守ってまいります。

総務省は、2020年(令和2年)

の国勢調査結果を公表しました。それ

によると、本町の人口は10,288

人、前回調査より率にして△4.

4%、△478人減少しましたが、

本町を除く人吉球磨管内では△6,

862人、△8.8%の減少であり、

本町と比較すると倍ほどの減少幅であ

ります。今回の結果、既に8町村の過

疎指定に加え、人吉球磨の中心である

人吉市の過疎指定が追加公示されたこ

とは、この地域の現状を示しており、

同時にこれから一層進む少子高齢化・

人口減少社会における地方創生の方向

性の難しさ、厳しさを浮き彫りにしま

した。

本町においては、総合戦略や人口ピ

ジョンを網羅した新たな総合計画を、

令和2年3月に策定しましたので、計

画のもとに各種施策をさらに充実し進

め、人口減少を緩やかにして、活力あ

る町づくりを進めてまいります。

新年度においても、一昨年7月の豪

雨災害に係る災害復旧事業をはじめ、

プレミアム付き商品券事業、地方創生人

材育成制度の活用拡大、松根油乾溜

作業所跡整備工事、学校給食費の半額

補助など、これまでの政策を拡充させ、

「人の和を大切にし、老いても安心して

暮らせる町。若人に夢と希望が持てる

町」の創造に向け、全力で取り組んでま

まいります。また、介護保険を巡っては、

ここ数年で認定者数が50人ほど増加し

ており、それに合わせて給付費用も著し

い伸びを示しています。現在第8期錦町

高齢者福祉計画・介護保険事業計画に

より各高齢者施策に取り組んでおりま

すが、予想もしない新型コロナウイルスにより、

思うような活動ができない状況になっ

ています。コロナの収束次第、活動を再開

してまいります。

## 【農業】

農業をめぐる情勢が人口減少や自然

災害に加え、燃油高騰、米価の低迷等

により経営に深刻な影響を及ぼしてい

ます。このため、茶工場、ドリンク

ヨーグルトの加工ライン、カントリー

エレベーターの修繕などJA等が取り

組む事業にも助成し、将来にわたり農

業が継続出来る環境を整えてきたこと

ろでございます。

また、令和2年7月豪雨で被災した農林業施設の災害復旧の最終年度として着実に復旧を進めるとともに、各種事業を有効に活用し、地場産品の競争力強化、生産基盤強化を図りながら、持続可能な強い農林業の構築に努めてまいります。

まず、農業従事者の高齢化が進む中、法人経営、集落営農、新規就農など多様な担い手の育成・確保に引き続き取り組んでまいります。また、米価が下がる中、高収益作物への転換による農家所得の向上やスマート農業の推進など労働力の軽減や低コスト化により、魅力ある農業の確立を進めてまいります。



**〔畜産〕**  
引き続き和牛子牛の価格は弱含みながらも高値で推移しておりますので、今後とも関係機関と協力して、飼養管理技術の向上、低コストで高品質な子牛生産に努めるとともに、優良子牛の自家保留牛助成事業や肥育素牛導入事

業等、飼養頭数の増頭及び優良牛を確保できるよう、国の施策

も活用しながら、畜産農家の育成と経営の安定を図ってまいります。

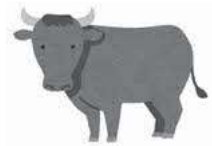

### 〔林業〕

森林は様々な恩恵をもたらしてくる不可欠な資源です。林道の早期復旧を進めるとともに、森林経営管理制度を活用した適正管理、施業の集約化を推進し、森林環境譲与税も活用しながら森林組合と連携のもと、森林がもつ多面的機能の維持に努めてまいります。



### 〔商工業〕

昨年度創設した商工業後継者支援制度等により後継者の育成に努めるとともに、起業家等に対する補助や利子補給金をはじめ新型コロナウイルス感染症対策等の継続により、活性化を推進してまいります。

### 〔企業誘致〕

既存誘致企業の活動支援を引き続き行いながら、ゼンカイミート移転支援、錦バイオマス発電所建設工事支援やサテライトオフィスの活用をPRしながら、誘致達成に向け展開してまいります。



### 〔移住定住〕

リニューアルするホームページなどを通じて周知を図るとともにオンラインにより町の魅力発信等行いながら、関係人口創出に取り組みます。



### 〔観光〕

人吉海軍航空基地資料館が昨年3月にリニューアルオープンし、周辺の環境整備を進めています。松根油乾溜作業所跡整備を本年度完成させ、修学旅行及び団体旅行を誘客し、平和についての学びの拠点として、また、観光拠点として役割を果たしてまいります。



### 〔少子化対策〕

全国的に進む少子高齢化は、医療や介護、年金といった持続可能な社会保障制度を確立していくうえで、極めて重要な問題となっています。本町でも子育て世代への支援は最も重要な行政課題であり、子宝祝い金制度、子ども医療費助成の現物給付、幼児教育・保育の無償化に伴う副食費の無償化等を継続し、子どもを安心して育てられる環境づくりを進めてまいります。

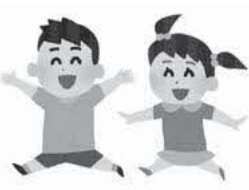

## 【障がい者福祉】

「錦町障がい福祉計画等」に基づき、地元地域で自立した生活を送ることができるよう支援を図ってまいります。

## 【高齢者施策】

生涯を通じて元気で自立した生活を送り、心身ともに健康でいられるよう、第8期錦町高齢者福祉計画・介護保険事業計画に基づき、基幹型介護予防拠点施設「ひだまり館」を活用した介護予防教室やいきいき百歳体操プログラムとした地域での通いの場を充実させ、介護予防への取り組みを推進してまいります。



## 【健康の保持増進】

新型コロナウイルス感染症対策については冒頭述べたとおりですが、ワクチン供給体制が整い次第、接種できるよう現在準備を進めている所です。皆さまが安心して生活できる日が、1日も早く訪れますようご協力をお願いします。

本町の国保医療費及び介護サービス費は依然として増加傾向にあります。

その要因は、生活習慣病の重症化に因る入院費等の増によるものです。生活習慣病の早期発見・予防には「健診」が重要であり、健診を継続的に受けていただくことが「健康の保持増進の第一歩」と考えますので、本年度から人間ドック費用助成を男性3万円、女性3万5千円に増額します。

「高齢者の保健指導と介護予防事業の一体的実施事業」によるフレイル予防や訪問指導を充実させるとともに、休日健診や施設健診など健診機会の拡充や、中学生健診・19歳からの基本健診の取組により、より多くの町民の皆さんに受診していただける体制づくりを努めてまいります。

今後も町民一人ひとりが「自分の健康は、自分で守る」という意識を持つことが大事であり「健康づくり日本一の町」宣言に基づき、町民の健康意識の醸成を図ってまいります。



また、新型コロナウイルスワクチン接種事業については、引き続き、国からの情報に基づき、円滑な事業遂行に努めてまいります。

## 【ごみ環境対策】

ごみ問題への対応については、ごみの排出抑制と資源の有効利用を図るため、人吉球磨地域が一体となり、ごみ減量・リサイクル推進事業を展開しています。

本町においても、ごみ処理にかかる経費を削減するため、生ごみの水切り徹底やごみ分別の徹底・向上、資源物の再資源化など住民啓発を図り、環境へ負荷の少ない循環型社会の形成に努めてまいります。



平成29年度から、中学生を対象に英語検定補助を実施しておりますが、昨年度からは小学生も対象に加え、中学生利用者は年々増加しております。

また、平成30年度から外国語指導助手を3人体制にし、日常会話を中心としたコミュニケーション能力の向上を図っており、継続してこれからの国際化社会に対応できる人材の育成に努めてまいります。GIGAスクール事業におきまして1人1台の整備が完了したことから、積極的な活用を図り子ども達の学力向上に取り組みしており、本年度もプログラミング教室を進めてまいります。

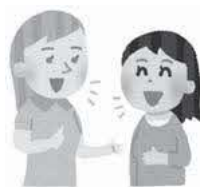

## 【学校教育の振興】

子どもは未来を担う地域の宝であり、地域創生の活力の源でもあることから、大切にまた遅く育てるため、外国語教育と伝統や文化に関する教育の充実を図っているとところです。

小中学校全児童生徒を対象とした給食費補助は、これまでの1月2千円から半額補助に引き上げました。従来から実施しております就学援助費助成など、子育て支援についてはより一層力を入れ実施してまいります。



## 【社会教育の振興】

町民すべてが「人の和を大切にし、老いても安心して暮らせる町、若人に夢と希望が持てる町」を目指して、生涯学習を推進しながら、人権教育の充実と更なる啓発を図って参ります。

町図書館につきましては、昨年度車両を更  
新し、巡回回数を増加  
して運用しております。



す。今後も移動図書の利用啓発に努め、住民サービスを図ってまいります。

社会体育については、高齢化や少子化に伴い、近年参加が難しい分館もあることに鑑み、町民体育祭をはじめ町内の各種スポーツ行事を工夫改善しながら、地域の連携と生涯スポーツの推進に努めてまいります。

## 【消防・防災体制の整備】

今後とも災害時の的確な避難行動等  
地域防災計画に基づき行動が出来るよ  
う、消防本部・消防団・自主防災組織  
等、関係機関とより一層の連携を図

り、本年度は豪雨対応の訓練や、林野  
火災を想定し消防ヘリコプターを活用  
した救出訓練・消火訓練等実施し、災  
害時における各団体との連携・協力を  
構築してまいります。

また、地域  
防災の要であ  
る消防団につ  
きましては、  
人口の減少に  
伴い入団する若年層の減少は避けられ  
ない現実にありますので、今後も機能  
別消防団員・女性消防団員の募集を継  
続するとともに、団員の身分補償強化  
のため従来の団員報酬、費用弁償に併  
せて、出勤報酬を支給いたします。



防犯灯については毎年各区より要望  
があつておりますが、今後も整備を継  
続してまいります。

## 【社会資本の整備】

令和2年7月の豪雨災害から1年8  
カ月が経過し、町内各所で発生した被  
害も水無川橋復旧を残し、今年上半期  
には完了予定となり、約2年間での復

旧に安堵しております。日常生活が回  
復した今後においては、道路について  
は整備効果を検証しつつ事業を計画  
的・効率的に進め、橋梁については  
近接目視による点検結果に基づき、補  
強・修繕を計画的に  
行い、社会インフラ  
の機能保全と維持管  
理の徹底に努めてま  
います。



また、近年問題となつてきている児童生  
徒が通学途中に車に巻き込まれる悲惨  
な事故が全国で多発していることを受  
け、本町においても交通弱者である児  
童生徒や高齢者の安全確保に向けた取  
り組みを関係機関と連携をとりながら  
進めてまいります。

水道事業については、昨年実施した  
料金改定の状況を注視し、独立採算の  
原則に基づき合理的かつ持続可能な経  
営が出来るよう経費の節減と料金収入  
確保に努めます。また、今後の施設更  
新を見据えた基金の確保のためにも、  
適正な料金体制の確立に努め、より安  
定的な経営体制の整備を進めます。

下水道事業についても昨年実施した  
料金改定を基本とし、経営安定化のた  
めの企業会計の導入や施設の長寿命化  
計画の策定など、体制整備に努めてま  
います。

下水道区域外においては浄化槽設置  
への取り組みを積極的に行い、生活排  
水環境の整備を図ってまいります。  
公営住宅につきま  
しては、建築から40  
年が経過した住宅が  
多数あることから、  
昨年策定した長寿  
命化計画に基づき、改築や移築などの  
事業を計画的に進め、住環境の整備を  
図ってまいります。また、大王原災害  
仮設住宅利用の検討を進めてまいりま  
す。



住宅リフォーム補助制度について  
は、地域経済の活性化と居住環境の向  
上に大きく寄与して  
おり、引き続き実施  
してまいります。



# 後期高齢者医療被保険者の方へお知らせ

## 後期高齢者医療制度の対象となる方

- ・75歳以上の方（75歳の誕生日から自動的に加入）
- ・65歳から75歳未満の方で一定の障がいがある方（町に申請し、広域連合の認定を受けた日から加入）

## 令和4・5年度の保険料率

- ・保険料は被保険者一人ひとりが納めます。
- ・保険料率は、2年ごとに見直され、熊本県内で均一となります。

$$\begin{array}{|c|} \hline \text{保険料額} \\ \text{(年額)} \\ \hline \text{※年額66万円が上限です} \\ \hline \end{array} = \begin{array}{|c|} \hline \text{均等割額} \\ \text{(被保険者1人当たり)} \\ \hline \text{54,000円} \\ \hline \end{array} + \begin{array}{|c|} \hline \text{所得割額} \\ \hline \left[ \begin{array}{l} \text{総所得金額等} - \text{43万円} \text{※} \\ \text{(基礎控除)} \end{array} \right] \\ \times \\ \text{所得割率} \\ \hline \text{10.26\%} \\ \hline \end{array}$$

※合計所得金額が2,400万円超の方は、合計所得金額に応じて基礎控除額が逡減し、2,500万円超で基礎控除額が0円となります。

## 所得が低い方への均等割額軽減

### ◆保険料の均等割額の軽減

- ① 7割軽減：43万円 + (10万円 × (給与・年金所得者の数 (※1) - 1))
- ② 5割軽減：43万円 + (28万5千円 × 世帯の被保険者数) + (10万円 × (給与・年金所得者の数 (※1) - 1))
- ③ 2割軽減：43万円 + (52万円 × 世帯の被保険者数) + (10万円 × (給与・年金所得者の数 (※1) - 1))

世帯（被保険者と世帯主）の総所得金額等 (※2) の合計額が

①の判定額を超えない世帯	➡	保険料の均等割額を7割軽減
②の判定額を超えない世帯	➡	保険料の均等割額を5割軽減
③の判定額を超えない世帯	➡	保険料の均等割額を2割軽減

- ※1 「給与・年金所得者の数」とは、給与収入が55万円超または年金収入が125万円超（65歳以上の場合。65歳未満の場合は年金収入が60万円超）の方の合計人数です。
- ※2 均等割の軽減判定についての総所得金額等は、専従者控除や譲渡所得特別控除の適用前になります。また、年金所得については高齢者特別控除15万円を控除した額で判定します。

## 後期高齢者の健康診査

病気を未然に防ぐため、また、病気を早い段階で発見して治療できるよう、年に1回は「健康診査」を受けましょう！

# 令和4年度 犬の登録及び狂犬病予防注射について

狂犬病予防法に基づいて品種、室内飼い等の区別なく生後91日以上全ての飼い犬は、生涯1回の登録と年1回の狂犬病予防接種が義務付けられています。

町では、各行政区を巡回して犬の登録手続と狂犬病集合予防注射を行います。犬を登録済みの方へは、狂犬病集合予防注射案内を送付しています。初めて犬を登録される方は、実施時間と場所を町のホームページで確認していただくか役場住民福祉課（Tel38-1112）にお問い合わせください。

なお、動物病院でも狂犬病予防注射を接種することができます。料金につきましては各病院にお問い合わせください。（※動物病院で犬の登録や狂犬病予防注射を受けた場合は、犬の登録手数料、狂犬病予防注射料及び注射済票交付手数料を動物病院でお支払いください。）

## 《変更の届出をお願いします》

- 飼い犬が死亡したとき
- 犬の所有者が変わったとき
- 犬の所在地が変わったとき
- 飼い主の住所が変わったとき

## 《実施日》

4月

木上地区：12日（火）  
一武地区：13日（水）  
西地区：14日（木）

5月

木上地区・一武地区（14～17区）：10日（火）  
西地区・一武地区（9～13区）：11日（水）

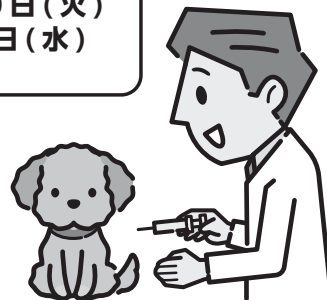

## 《料金》

犬登録手数料 3,000円（新規登録年度のみ。次年度からは不要です。）  
予防注射料 3,300円（注射済票交付手数料500円が含まれています。）

## 《注意》

登録又は注射等をしていない犬を飼養していた場合、20万円以下の罰金に処せられます。  
※狂犬病は、発病すると治療法がなく、ほぼ100%死に至るという恐ろしい人畜共通感染症です。  
毎年必ず飼い犬に狂犬病予防注射を受けさせましょう。

# ごみ搬入量について

錦町のごみ搬入量は年々増加傾向にあります。ごみ減量化のため、プラスチック製容器包装・紙製容器包装の分別の徹底と生ごみの水切り徹底にご協力をお願いします。

## 人吉球磨クリーンプラザごみ搬入量推移

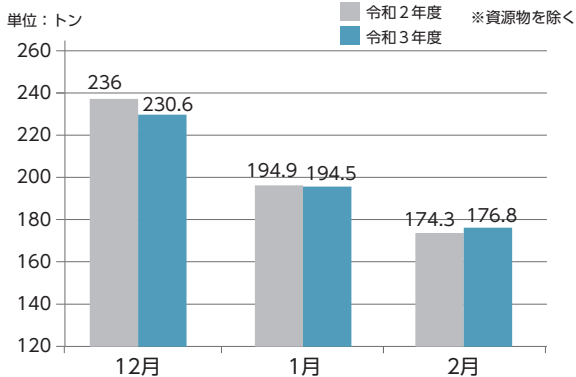

## プラスチック製容器包装の分別の注意点

### ① プラのマークが目印です！



### ② きれいな物だけ出してください

汚れているものは、洗って汚れを落とし水を切って出してください。  
洗っても落ちない物や汚れのひどいものは燃えるごみとして出してください。  
汚れた物やプラ製容器包装ではない物が混ざるとリサイクルできません。  
収集対象のプラを、指定袋以外の透明・半透明な袋に入れて出してください。

### ③ ペットボトルは対象外です

ラベル・フタを外し、地区のリサイクル日又は錦町リサイクルステーションへ出してください。（ラベル・フタはプラ製容器包装になります。）

※分別・収集について分からない事がある場合は住民福祉課環境係38-1112へお問い合わせください。

※ごみ搬入量は可燃ごみ、不燃ごみ、粗大ごみ、有害ごみの搬入量の集計です。

問合せ 住民福祉課

☎ 38-1112

# 錦町被災住宅等移転支援事業補助金制度について

錦町では、令和2年7月4日から、異常な自然現象により災害が発生した地域又は発生するおそれのある地域に存する住宅を移転する方に対し、移転等に要する経費について、予算の範囲内で補助します。

## 【補助対象】

- ・豪雨、洪水、地すべりその他の異常な自然現象による災害で罹災証明書の交付を受けた住宅が存する区域にお住まいの方。
- ・想定最大規模降雨により河川が氾濫した場合に浸水が想定される区域（球磨川水系洪水浸水想定区域）にお住まいの方。

## 【補助要件】

- ・被災住宅等の除却をすること。
- ・被災住宅等の居住者が、土砂災害警戒区域外かつ災害発生区域等以外の区域に移転すること。
- ・移転先が町内であること。
- ・被災住宅等の除却後の跡地に住宅の用に供する建築物を建築しないこと。

## 【補助対象経費】

補助対象経費	経費の内容		補助額
住宅除却費等	被災住宅等の除却、動産の移転及び仮住居に要する経費		当該経費に相当する額の合計額（ただし、300万円を上限とする。）
移転経費	移転に要する経費で右に定めるもの	建築確認等手続費用・登記に係る費用・火災保険加入料・住宅の建設又は購入に附帯して要する費用	
		賃貸住宅に入居する際に要する経費・賃借料（1年間）	
住宅の建設・購入費等	住宅の建設若しくは購入又は中古住宅等の改修に要する経費	新たに住宅の建設又は購入（中古住宅を含む。）する際に要する経費	
		移転先の土地購入に要する経費	
		中古住宅等に居住するために必要な改修に要する経費	



# 固定資産税の縦覧制度及び固定資産課税台帳(名寄帳)の 閲覧制度をご利用ください

## 【縦覧制度】

納税者の方が自己の固定資産の評価額が適正かどうかを客観的に判断するために、土地価格等縦覧帳簿および家屋価格等縦覧帳簿を縦覧することで、他の資産の評価額と比較できる制度です。(免税点未満で課税されない人を除きます)

### 《記載内容》

- ・土地価格等縦覧帳簿(所在、地目、地積、価格)
- ・家屋価格等縦覧帳簿(所在、家屋番号、種類、構造、建築年、床面積、価格)

### 《縦覧期間》

令和4年4月1日から5月31日まで(土曜日・日曜日、祝日を除く)

### 《縦覧場所及び縦覧時間》

錦町役場税務課 午前8時30分から午後5時15分まで

### 《縦覧できる人》

錦町内に所在する土地または家屋に対して課する固定資産税の納税者、納税者の委任を受けた方(委任状が必要)、納税管理人

### 《縦覧の際お持ちいただくもの》

- 申請者の本人確認ができる身分証明書(マイナンバーカード、運転免許証など)
- ※申請者が代理人の場合は、委任状または納税通知書
- ※申請者が法人の場合は、法人登録印または法人登録印を押した委任状

### 《縦覧手数料》

無料



## 【閲覧制度】

納税義務者は自己の資産について、借地・借家人は使用収益の対象となる資産について、固定資産課税台帳(名寄帳)を確認することができます。縦覧期間中に限り、名寄帳の写しを交付しています。

### 《閲覧期間》

通年(土曜日・日曜日、祝日を除く)

### 《閲覧場所及び閲覧時間》

錦町役場税務課 午前8時30分から午後5時15分まで

### 《閲覧できる人》

錦町内に所在する土地または家屋に対して課する固定資産税の納税者、納税者の委任を受けた方(委任状が必要)、納税管理人、借地・借家人

### 《閲覧の際お持ちいただくもの》

- 申請者の本人確認ができる身分証明書(マイナンバーカード、運転免許証など)
- ※申請者が代理人の場合は、委任状または納税通知書
- ※申請者が法人の場合は、法人登録印または法人登録印を押した委任状
- ※申請者が借地・借家人の場合は、権利関係・権利対象物件のわかる賃貸借契約書など

### 《閲覧手数料》

1件300円

※縦覧期間中は無料(名寄帳コピー代 1枚10円)

問合せ 税務課 ☎ 38-1114

# 国道219号交差点工事に伴う町道松里線の通行止めについて

熊本県球磨地域振興局で現在工事を進めております、錦町西（球磨中央高校入口）の交差点工事に伴い、下記日程で町道松里線の通行止めを行います。

期間中は大変ご不便をおかけしますが、国道219号及び周辺町道より迂回をお願いします。

- 1 日程 令和4年5月9日（月）～令和4年6月30日（木）※予定
- 2 時間帯 終日
- 3 その他
  - ・通行止め期間中は、自動車のほか、自転車・歩行者も通行できません。
  - ・通行止め解除以降は新しい町道が開通します。その後、現在の国道219号と町道松里線の交差点は車両通行ができなくなります。
  - ・通行止めの間、町道松里線のバス停は国道219号に移動する可能性があります<その場合バス停に掲示される予定です>



問合せ 熊本県南広域本部球磨地域振興局工務第一課道路班 ☎ 24-4212

# 作業機を装着・けん引したトラクタが公道を走るためのルールを確認しましょう

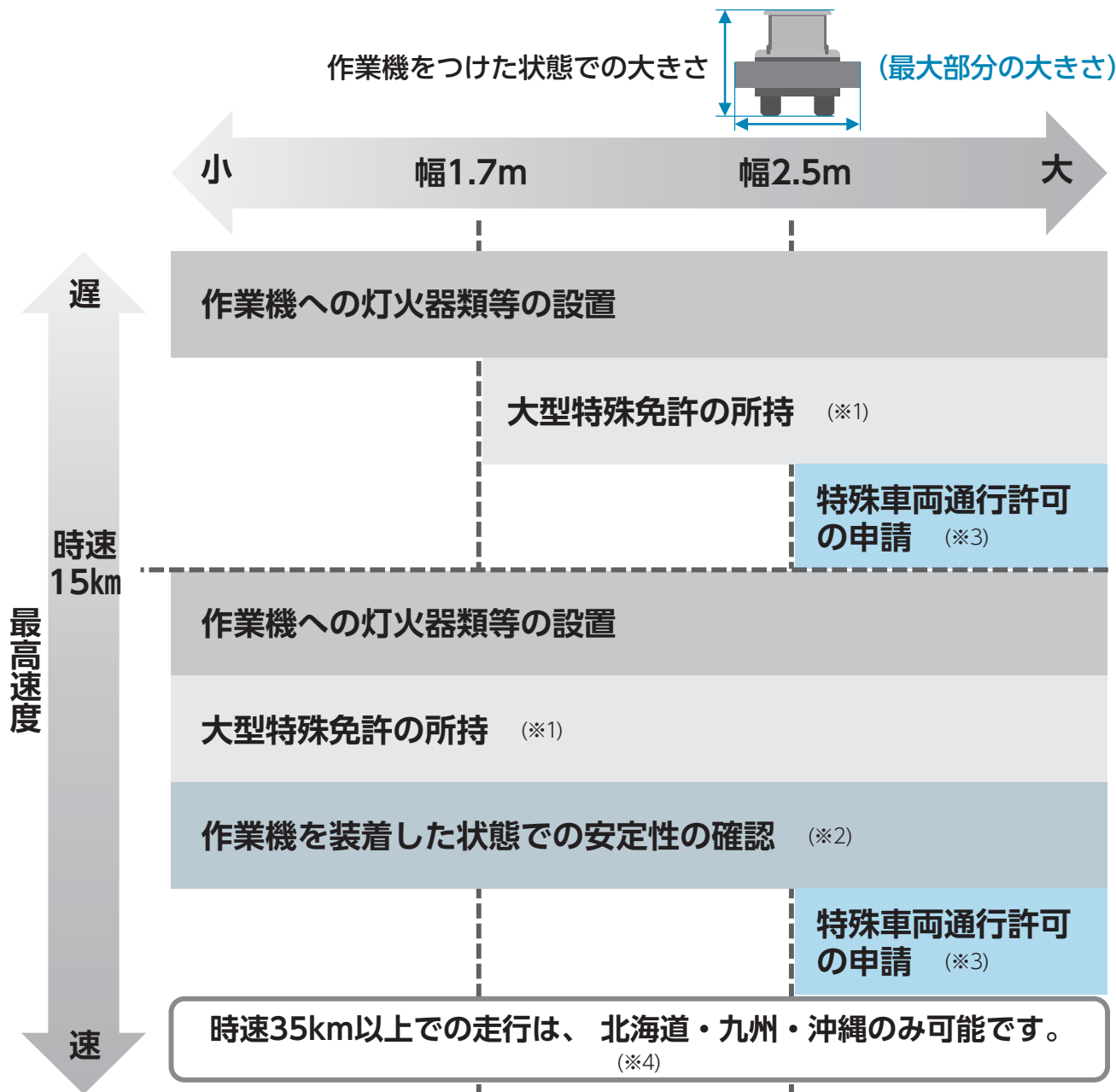

- ※1 車両総重量が750kg以上の車両をけん引する場合は、大型特殊免許のほかけん引免許が必要です。
- ※2 作業機を装着した状態での安定性が確認されていないトラクタは、時速15km以下で走行する必要があります。安定性が確認されているトラクタと作業機の組み合わせは、(一社)日本農業機械工業会HPにて公開しています。
- ※3 特殊車両通行許可については、道路管理者(国道:地方整備局、都道府県道:都道府県、市町村道:市町村)への申請が必要です。なお、農道を走行する際の申請は不要です。
- ※4 北海道、九州、沖縄以外の地域では、作業機をつけたまま時速35km以上で走行することはできません。

上記のルールは一例です。詳しいルールは  
農林水産省HPや日本農業機械工業会HPで確認を！



農林水産省HP



日本農業機械工業会HP

**MAFF**  
農林水産省



# 情報の広場

お知らせ

「住民税非課税世帯等に対する臨時特別給付金」を受け付けています

現在、住民税非課税世帯に臨時特別給付金支給要件確認書をお送りしています。要件に該当する世帯で、確認書を返送されていない方は、期限がありますのでお早めにご返送ください。

また、家計急変世帯についても申請を受け付けていますので、まずはお問い合わせください。

※世帯の中に令和3年度分の住民税均等割が課されている方がいる世帯は対象外のため確認書はお送りしていません。

問Ⅱ住民福祉課福祉係 非課税世帯等臨時特別給付金担当

☎38-11112



ミツバチに対する農業危害防止について

これからカンキツ類の開花が始まり、ミツバチが訪花する時期になります。農薬を散布するときは、ミツバチに農薬の危害が生じないように、近くの養蜂家と巣箱の位置や防除計画などの情報を事前に交換するとともに、ミツバチや巣箱に農薬がからないように十分注意しましょう。

問Ⅱ熊本県農林水産部農業技術課

☎096-3333-2381

問Ⅱ畜産課

☎096-3333-2401

問Ⅱ地域振興局 農業普及・振興課

☎24-4117



ペットも守ろう！  
災害対策！

災害時にペットを守ることが

できるのは飼い主だけです。災害が起きてからではなく、日頃からの心構えや備えが大切です。

少なくとも5日分以上のペットフードや水を備蓄し、キャリーバッグやリードの準備、ケージに入る等のしつけをしておきましょう。

また、迷子になった時のため首輪や迷子札を必ず装着し、ノミ・ダニの駆除など健康管理をこまめに行うことも大切です。

問Ⅱ人吉保健所

☎22-3108



道路に張り出している木の伐採にご協力を!!

道路や歩道への枝の張り出しや倒木により歩行者や自動車等に損害が発生した場合、樹木所有者の管理責任を問われることがあります。

よって、道路沿いで樹木を所有されている方は点検を実施し

ていただき、危険な場合は伐採する等の措置を講じていただきますようお願いいたします。

問Ⅱ県道路保全課

☎096-3333-2495

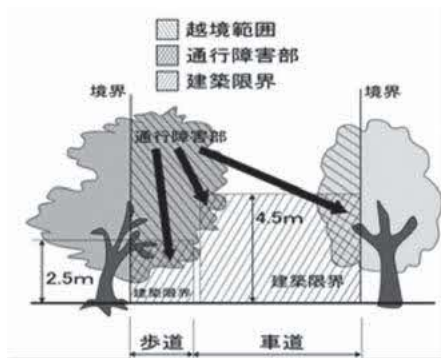

募集

令和4年度  
自衛官等の募集

自衛隊熊本地方協力本部では、令和4年度自衛官等の募集受付を行っています。

【一般幹部候補生】

資格：大卒程度(22歳～25歳)、院卒程度(20歳～27歳)

受付期間

《第1回》4月14日(木)まで

《第2回》6月16日(木)まで

第1次試験

《第1回》

・4月23日(土)

・4月24日(日)※飛行要員のみ

《第2回》

・6月25日(土)

試験会場：熊本地方合同庁舎

【一般曹候補生】

資格：18歳～32歳

受付期間：5月10日(火)まで

第1次試験：5月22日(土)

試験会場：調整中

【自衛官候補生】

資格：18歳～32歳

受付期間：5月9日(月)まで

第1次試験

・5月11日(水) 12日(木)

※WEB試験

・5月14日(土)～16日(月)

※口述試験・身体検査

試験会場：調整中

※各種自衛官募集について詳しくはお問い合わせください。

問Ⅱ自衛隊熊本地方協力本部人

吉地域事務所

〒868-0008 人吉市中

青井町320-13

☎・☎22-4704



申 = 申し込み先

問 = 問い合わせ先



# 錦町図書館だより

錦町図書館 ☎ 3 8 - 3 4 2 0  
 開館時間 午前10時～午後6時まで  
 休館日 毎月第1水曜日  
 年末年始 12月29日～1月3日



聴く本

## オーディオ・ブック 朗読CDをご紹介します！

朗読CD（聴く本）のいいところは、ラジオや音楽を聴くように、家事や趣味をしながら読書ができ、さらに読み語りのプロの朗読で、お話がより一層楽しめることではないでしょうか？子どもから大人まで楽しめる朗読CDがありますので、寝る前の読みきかせやリラックスタイムにも利用されてみませんか？ ※貸出期間は本と同じ2週間です。



深川恋物語  
下駄屋おけい  
宇江佐真理/著  
松谷染佳/朗読



いつか陽のあたる場所で  
乃南アサ/著  
大森ゆき/朗読

### 児童向け

- ◆あおいろの童話集  
ヘンゼルとグレーテル・ガリバーのぼうげん・長ぐつをはいた猫・シンデレラなど17話
- ◆あかいろの童話集  
白雪姫・赤ずきんちゃんの本当のおはなし・金のガチョウ・ラプンツェルなど18話
- ◆日本名作絵本 28巻
- ◆小川未明童話集
- ◆おばあさんの飛行機 佐藤さとる/作
- ◆三遊亭遊馬のこども落語

### その他一般向け

- ◆怪人二十面相 江戸川乱歩/著
- ◆鉄道員(ぼっばや) 浅田次郎/著
- ◆残り火 北原亞以子/著
- ◆シャーロック・ホームズ 赤毛連盟  
コナン・ドイル/著

### 5月6日(金)は休館日です

毎月第1水曜日は休館日です  
 (祝日の場合、翌日が休館日になります)

## 新刊 おすすめの本

一般書書名	著者
朝と夕の犯罪	降田天
よけいなひとを好かれるセリフに変える働く人のための言いかえ図鑑	大野萌子
マンガでわかる！わたしの味方になる法律の話	遠藤研一郎
お寺の掲示板	江田智昭
知識ゼロでもわかる！クロスバイクの教科書	
和の色を楽しむ万年筆のインク事典	武田健
もつ焼き串焼き	

児童書書名	著者
わたしのあくびみなかった？	ピョン・ユジョン
世界一まずいクッキーのひみつ	石井睦美
ぼくのまつり縫い 手芸男子と贈る花	神戸遥真
世界の国が好きになる国旗図鑑	小林知之
ジュニア空想科学読本 16	柳田理科雄
ずかん世界のくつ・はきもの	
3.11復興の取り組みから学ぶ未来を生き抜くチカラ 1~3	

### 一般書

檸檬先生  
珠川 こおり  
講談社



私は、私立の小中一貫校に通う小学三年生。音や数字が色に見える特殊な知覚をもっていることもありクラスになじめず、家にも居場所がなかった。ある日、私が唯一安らげる場所の音楽室で、中学三年生の少女と出会う。檸檬色に見える彼女もまた、孤独な共感覚の持ち主だった。自分と他人の「普通」は違う。理解しようとすること、受け入れることの大切さを学べる一冊です。

### 児童書

プンスカジャム  
くどう れいん  
福音館書店



もう、もうもう、もうもうもう、ぼくはおこった！友だちのタニくん遊ぶ約束をすっぽかされたハルくんは怒っていました。知らない道をどずどず歩きプンスカしているハルくんの前に、とってもいいにおいのする「ペーカリーあんぐり」「あなたのプンスカ、ジャムにします」と書かれた赤い車があらわれて、中からあぐりさんと名乗るおばあさんが顔をだしました。メロンパンとお茶を出してくれたあぐりさん。ハルくんがいろいろ話をすると「そのプンスカをジャムにしないかい？」と言われて…。プンスカジャムって、いいなにか？

お借りいただいた本は、西コミセン・木上コミセンに設置してあるブックポストへの返却もできますので、お気軽にご利用ください。





# 婚活コーナー



## 2月の報告

- ◇男性2名様からのご相談
- ◇女性1名様からのご相談 (1対1お見合い希望)



## 今後の予定

- ◇メールでのご相談
- ◇お見合い希望者の面談
- ◇1対1お見合い・少人数交流会 (お茶会・食事会)
- ◇近隣町合同お見合い・少人数交流会 (お茶会・食事会)

※今後の予定は、中止や変更させていただく場合があります。ご了承ください。  
 ※お見合いや少人数交流会の参加についてのご質問やご相談など、下記の専用メールアドレスへお気軽にお問い合わせください。

◆結婚相談員 専用メールアドレス◆

**nishiki-konkatsu@au.com**

◇錦町役場 住民福祉課 住民係 ☎0966-38-1112



## 出張年金相談(予約制)のご案内

【令和4年4月開催予定】

第1・2・3・4月曜日	第1・3水曜日	第2・4水曜日
人吉市東西コミュニティセンター	錦町総合福祉センター	多良木町役場
4日・11日・18日・25日	6日・20日	13日・27日

【相談時間】 9:00～17:00 (錦町総合福祉センター、多良木町役場)  
 9:30～17:00 (人吉市東西コミュニティセンター)  
 ※12:00～13:00の時間帯は除く

### ご予約の方法

◎八代年金事務所出張相談予約担当 ☎: **0965-35-6123**

受付時間: (平日) 午前9時～午後5時 (第2土曜日) 午前9時30分～午後4時

※ご予約の際には、ご相談者様と配偶者の方の**基礎年金番号**がわかるものをご準備のうえ開催日の3日前までにお電話ください

出張年金相談は八代年金事務所が熊本県社会保険労務士会へ業務委託して行うものです。



※直接、年金事務所でご相談等される際にも予約が必要になります。

予約なしの場合には、予約者優先のため待ち時間が長くなります。

八代年金事務所 お客様相談室 予約受付電話 (0965)-35-6123 自動音声後、①→②を押してください。

# 錦町子育て支援センター からのお知らせ

ももくらぶや子育て広場は、楽しみながら子育てができるように、親子の交流や情報交換の場として、錦町保健センター内に開設しています。どうぞ、お気軽にお越しください。

※ ご利用の際は、電話にて事前の予約をお願いいたします。

☎38-2048 (錦町保健センター内)

## 子育てサークル (活動日の 10:00 ~ 12:00)

ねんねコース (生後1ヶ月から)	はいはいコース (生後7ヶ月頃から)	きらきらコース (一人で歩けるようになったら)
<ul style="list-style-type: none"> <li>身体測定</li> <li>運動あそび</li> <li>親子制作あそび</li> </ul>	<ul style="list-style-type: none"> <li>親子運動教室 (毎月第3水曜日・・・8月・1月を除く) 講師は月毎に変わります</li> <li>ママとベビーのボディークア (偶数月の第2水曜日)</li> <li>絵本の会 (毎月第3木曜日)</li> </ul>	
<p>※季節の行事・親子クッキング・元気な身体を作る料理教室につきましては、コロナ感染症終息後、再開可能となりましたら、月の広報にてお知らせいたします。</p>		

## 子育て広場 (開設日：月曜日～金曜日 時間：10:00 ~ 16:00)

- ・プレイルームでは、親子で自由にあそぶことができます。
  - ・育児中のお母さんはもちろん、出産を控えた妊婦さんも、育児用品などを作ることができます。
  - ・子育て相談は、随時受け付けております。(別室にて対応可)
- ※健診等により、開設していない日もありますので、ご利用の際は事前に電話での連絡をお願いいたします。



### ● 4月の広場とサークル活動の予定 ●

月	火	水	木	金	
4 午前 広場 午後 広場	5 午前 × 午後 広場	6 午前 広場 午後 ×	7 午前 広場 午後 ×	8 午前 広場 午後 広場	13日 (水) ママとベビーのボディークア (生後6ヶ月未満)
11 午前 × 午後 広場	12 午前 広場 午後 ×	13 午前 サークル活動 午後 広場	14 午前 広場 午後 ×	15 午前 広場 午後 ×	20日 (水) 親子運動教室
18 午前 広場 午後 ×	19 午前 広場 午後 広場	20 午前 サークル活動 午後 広場	21 午前 サークル活動 午後 広場	22 午前 広場 午後 広場	21日 (木) えほんの会
25 午前 × 午後 広場	26 午前 広場 午後 広場	27 午前 広場 午後 ×	28 午前 広場 午後 広場	29 昭和の日	<p>※現在、広場・サークル活動の参加には、予約が必要となっております。</p>

# ～子宮頸がん予防 (HPV) ワクチンについて お知らせです～

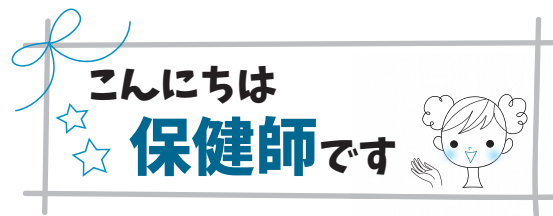

平成25年4月1日から子宮頸がん予防ワクチンが、定期の予防接種となっています。

子宮頸がんは、ヒトパピローマウイルス (HPV) というウイルスの感染が原因で起こる「がん」です。HPVワクチンを接種することで、子宮頸がん全体の50～70%の原因とされる2種類 (16型・18型) のHPVの感染を防ぐことができます。

## 1. 子宮頸がん予防 (HPV) ワクチンについて

- 1) 対象者：①11～16歳の女性 (小学6年生～高校1年生相当)  
②平成9年度生まれ～平成17年度生まれの女性で3回接種が未完了の方 (キャッチアップ接種対象者)
- 2) 接種方法：個別に案内を送付しますので、ご確認ください。  
令和4年度は、対象者のうち、中学1年生・高校1年生・キャッチアップ接種対象者に案内を送付します。
- 3) 接種料金：無料です。
- 4) 接種回数：3回
- 5) 接種できる医療機関：個別の案内をご確認ください。

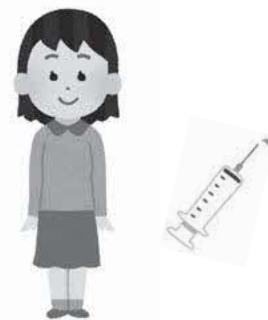

## 2. 積極的勧奨の再開について

令和4年度からHPVワクチンの積極的勧奨を再開します。錦町では、対象者の学年に応じて、個別にお知らせをします。なお、積極的勧奨の差し控え※により、接種機会を逃した方には、令和4年4月から令和7年3月までの3年間、キャッチアップ接種 (従来の対象年齢を超えて接種を行うこと) を実施します。

※HPVワクチンは、ワクチンとの因果関係が否定できない持続的な痛み等の副反応が見られたため、平成25年6月から、国の通知に基づき、積極的勧奨を行っていませんでした。

その後、令和3年11月に、国において、ワクチンの安全性について特段の懸念が認められないことが確認され、接種による有効性が副反応のリスクを明らかに上回ると認められたことで、積極的勧奨の差し控えを終了することになりました。

HPVワクチンについての詳しい情報は、  
厚生労働省ホームページでご覧いただけます。  
「厚生労働省 HPV」でご検索ください。



厚生労働省作成リーフレット

問合せ 錦町保健センター ☎38-2048



錦町  
**地 域 包 括 支 援**  
**セ ン タ ー 便 リ**

問合せ  
 錦町地域包括支援センター ☎ 38-4020

いつまでも健康で若々しく



巡回型介護予防教室  
**ぴんぴん健康教室**

年齢を重ねても、健康で若々しくいるために！  
 令和4年4月から、町内のコミセンなどで、  
 巡回型の介護予防教室が始まります。

リハビリの先生などの専門の講師による  
 体力づくりや健康にとっても役立つ教室です☆

対象年齢  
**65歳以上**

参加費  
**無 料**

予約不要

**4月から新しく始まります！**  
**会場はお住まいの地区に**  
**限らず、どなたでも気軽に**  
**ご参加ください**



◆実施日程・内容

日	時	内 容	会 場
4月25日 (月)	午前10:00~11:30	ガンバルーンボール体操	にしきまち温泉センター
5月23日 (月)			西コミュニティセンター
6月27日 (月)			木上コミュニティセンター
7月25日 (月)		口腔機能向上教室 (言語聴覚士)	にしきまち温泉センター
8月22日 (月)			西コミュニティセンター
9月26日 (月)			木上コミュニティセンター
10月17日 (月)		口腔機能向上教室 (歯科衛生士)	にしきまち温泉センター
11月21日 (月)			西コミュニティセンター
12月19日 (月)			木上コミュニティセンター
1月23日 (月)		介護予防教室 (作業療法士または理学療法士)	西コミュニティセンター
2月27日 (月)			にしきまち温泉センター
3月27日 (月)			木上コミュニティセンター

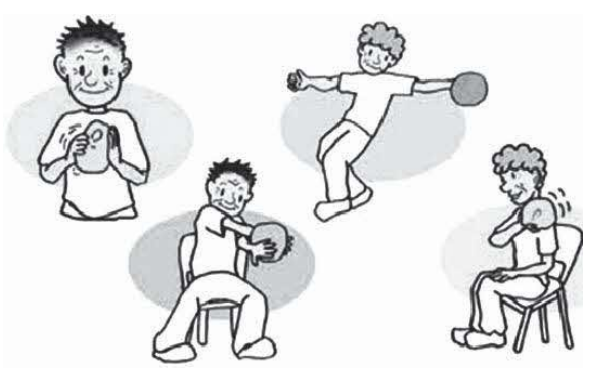

**【自宅でできる嚥下(えんげ)リハビリ】**

顔、首、口のマッサージ	肩や首のストレッチ	
早口言葉	口の体操 口を大きめに動かす 変顔をする	歌う

## 思いつくまま

税所 太一さん  
(一武横山)

369



同級生からバトンを引き継ぎ、今回書くことになりました。まずは自己紹介から。私は生まれも育ちも錦町の、18歳です。両親が酪農を営んでおり、幼いころから手伝いを行う中で、酪農に興味を持ち、私も錦町で酪農をしたいと思うようになりしました。そして南稜高校に入学し、畜産を専攻して勉強に励みました。

南稜高校では、スマート農業や酪農教育ファームについて学

ぶなかで、持続可能な酪農経営を模索していきました。その中で、エコフィードについて知りました。エコフィードとは、食品廃棄物を畜産の飼料として活用するというものです。エコフィードを使用することで、環境に優しいだけでなく、費用の面からも持続可能な酪農経営を行うことが出来ます。4月から、宮崎の大学でエコフィードの製造、活用について学んできます。

地元を離れる前に、錦町での思い出を振り返りたいと思います。私が一番思い出に残っていることは、横山地区の子供会で毎年大平溪谷にキャンプに行っていたことです。当時は、当たり前のように毎年キャンプを楽しんでいましたが、今思えば、ちびっ子たちを危険いっばいの

山奥に連れていくことはとても大変だったと思います。キャンプのほかに節分や海水浴、十五夜、クリスマスなど、たくさんの催しをして下さった子供会の皆様には本当に感謝しています。

最後に両親に。今まで愛情をもって育ててくれてありがとう。野球やピアノなど、やりたいたこともさせてもらいました。春からは大学で勉強頑張ります！そして将来は錦町に帰ってきて、たくさん親孝行するから待っててね！

◆次回は木上高原◆

◆平野秀太郎さんです◆

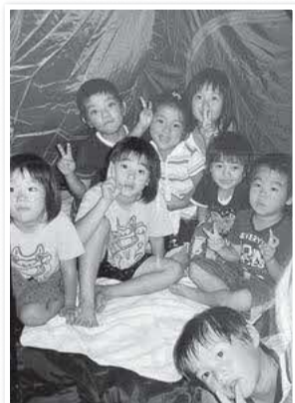

子ども会での大平溪谷キャンプ



高校最後の打席

このコーナーは皆さんが普段思っていることを書いていただき、次の方へペンリレーするものです。次号の方への紹介は今号の筆者です。よろしくお願ひします。

# 錦みんなの歌会

## 短歌

下・晴美

○新しい家族「きなこ」(柴犬)  
「きなこ」とは

食べたいくらい かわいいと  
お前につけた 毛色もだけど

来た日にはおとなしい子と思いに  
一日で化ける やんちゃな息子

忍び足の  
子の手をつかみ こじあくれば  
仔犬にあげる エサ握りたり

オスの仔の  
我が娘にだけする 仕草あり  
お前も男だなーと 笑えり

朝皆が 出かけてしまふ 最初の日  
職場にいても 脳から離れず

褒め方や 叱り方が 分からずに  
子とともに学ぶ 正しい褒め方

おもちゃのよう  
仔犬を抱くのも 遊ぶのも

怒涛のように 追いかけてこず

子には子への  
父には父への 接し方  
あるやに見ゆる 犬のじやれ方

## 俳句

坂本 敦子

三度目の ワクチン打って 一安心

年度末 工事工事で 行き止まり

道端に ゴミ捨てる人 捨てる人

道草し 2時間かかる 孫達が

唄響く 姿見えぬが ひばりかな

筵の上 白菜割られ 日光千し

コロナ禍で 何年も会えぬ 孫ひ孫

## にしき狂句

坂本 敦子

おとしか もうけ話の 電話きた

おとしか 夜中走る 猫と猫

おとしか 長う診やった 医者どんの  
にしきん婆

おとしかねちらいつと飲んで 早う寝ろ

☆次回(5月号)の笠  
◆きつか(苦しい)

あなたの考えた俳句・短歌を掲載して  
みませんか。ペンネームで構いません。  
お気軽に企画観光課へお届けください。

締切日 4月8日(金)

## ご誕生

橋口 朔さき  
(祥其・実沙希)  
西下井手ノ口

古谷 心悠こほる  
(一馬・夏鈴)  
西内門

田中 奏芽かなめ  
(雅也・遥)  
木上滝の水

元村 晴吉はるいち  
(翔平・悠花)  
西下井手ノ口

福永 愛優あや  
(耕太・由佳)  
西下井手ノ口

## ご結婚

岩崎 優樹  
東 浩子  
(あさぎり町)  
(一武原田川)

福永 浩紀  
福山 友紀乃  
(熊本市)  
(西内門)

黒木 翔太 (西大王三条)  
泉 桃伽 (大津町)  
金子 大志 (熊本市)  
羽田 縁 (木上緑ヶ丘)

## おくやみ

豊永 博 (89歳) 木上平川

丸目 京子 (83歳) 一武下忠ヶ原

田山 アツメ (94歳) 一武上平岩

濱田 榮 (94歳) 西上松里

吉富 由美子 (65歳) 西永野

税所 幸雄 (94歳) 西大王三条

山本 律子 (93歳) 一武切原野

富士岡エイ子 (96歳) 木上野間

堀川 哲郎 (65歳) 西下井手ノ口

前原 輝志 (72歳) 一武覚井

西 武信 (67歳) 一武昭和

福本 壽 (80歳) 西久保

宮田 浩一郎 (81歳) 西大王三条

※ご誕生・ご結婚・おくやみ、ともに2月  
受付分です。更に錦町役場窓口での受付分  
のみとし、承諾を頂きました方々を掲載し  
ております。

## お詫びと訂正

広報錦3月号の「錦みんなの歌会」の中で  
一部誤りがありましたのでお詫びして  
訂正いたします。内容は次のとおりです。

P27 俳句

誤 垣根越し ろう梅の香り 仲間にも

正 垣根越し ろう梅の香り 仏間にも

誤 夢の夢 親子でかわす 熱火間を

正 夢の夢 親子でかわす 熱燗を

## 人の動き

2月末人口動態

○世帯数 3,925(+5)

( )は先月比

○総人口 10,375(-7)

○男 4,921(-2)

○女 5,454(-5)



第2弾

# マイナンバーカードで マイナポイント

好きな  
キャッシュレス  
決済サービスで  
使える!

最大

# 20,000円分の マイナポイントがもらえる!

マイナンバーカードの 新規取得等で <b>5,000円分</b> <small>※1、2</small>	+	健康保険証としての 利用申込みで <b>7,500円分</b> <small>※3</small>	+	公金受取口座の 登録で <b>7,500円分</b> <small>※3</small>
---	---	--	---	---

マイナポイントを受け取るには、マイナンバーカードを使って、マイナポイントの申込みを行う必要があります。  
 ※1マイナポイントの申込後、選択したキャッシュレス決済サービスでチャージまたはお買い物をする必要があります。  
 ※2マイナンバーカードを既に取得した方のうち、マイナポイント第1弾の未申込者も含まれます。  
 ※3「健康保険証としての利用申込み」「公金受取口座の登録」によるマイナポイント付与は準備ができ次第開始する予定です。  
 詳細はマイナポイント事業ホームページにてご確認ください。

手順はカンタン

## 4STEP

<p><b>STEP1</b></p> <p>マイナンバーカードを 取得しよう!</p> 	<p>カードが来たら</p> <p><b>STEP2</b></p> <p>マイナポイントの 申込をしよう!</p> 	<p>チャージやお買い物で</p> <p><b>STEP3</b></p> <p>最大5,000円分の ポイントを取得しよう!</p> 	<p>詳細はHPでお知らせ</p> <p><b>STEP4</b></p> <p>健康保険証として の利用申込みで <b>7,500円分</b>   公金受取口座 の登録で <b>7,500円分</b> のポイントを取得しよう (準備でき次第開始)</p>
--	--	--	--



マイナポイントの利用は  
安心・安全です!

- マイナポイントの申込みにはマイナンバーカードの「電子証明書」を使うので、なりすましなどの悪用は困難です。
- 国が買い物履歴を収集、保有することはできません。

△マイナポイント事業をかたった不審な電話、メール、手紙、訪問等には十分注意してください。  
 △マイナポイントの申込みのサポートは、マイナポイント事業公式ホームページ記載の「マイナポイント手続スポット」でお受けください。

デジタル庁  総務省  
Ministry of Internal Affairs and Communications

ひとくらし、あいのために  
厚生労働省  
Ministry of Health, Labour and Welfare

詳しくは  
マイナポイント **検索** または

