



赤団

NISHIKI



最後まで 熱い心で 一致団結

白団



～もくじ～

P2 錦中学校体育大会 西小学校運動会

P4 Nishiki Topics

・大雨や台風に備える ・「ふるさと教育」がスタート! ほか

P6 新型コロナワクチン接種情報

P7 令和4年度子育て世帯生活支援特別給付金のご案内

P8 第26回参議院議員通常選挙が行われます

P9 令和4年度錦町職員採用試験のご案内 ほか

錦中学校体育大会 西小学校運動会

5月28日に錦中学校で体育大会、5月29日に西小学校で運動会が行われました。錦中は新型コロナウイルスの影響で約2週間延期しての開催。両校共に昨年と同様、規模を縮小しての開催でしたが、誓いの言葉では各団長が気持ちのこもった意気込みを宣言しました。



抜け出すのは...



錦中学校





⑤



①

西小学校

ばっちり
カメラ目線
決めてます



⑥



②

- 錦中学校** ①3年生リレー ②⑤⑧応援競演 ③3年生団体
④誓いの言葉 ⑥体育大会スローガン ⑦錦中体操
- 西小学校** ①1・2年生団体 ②誓いの言葉 ③⑦6年生技巧走
④3・4年生リレー ⑤5・6年生表現 ⑥1年生徒競走
⑧スタート係

親御さんへ
日頃の感謝が爆発



③



⑦



⑧



④



→運び込んだ土のう

→新型コロナウイルス対策として、体育館での開催



大雨や台風に備える 令和4年度錦町防災会議

5月30日、勤労者体育センターで錦町防災会議が開催されました。

同会議は、毎年、梅雨入りを迎え大雨や台風が心配される時期を前に開催され、会長の森本完一町長が招集。消防、警察、各行政区長など関係機関の代表者や担当者70人が出席。錦町地域防災計画の説明を行い、各項目の確認、関係機関の協力体制等を確認しました。

土のうの備蓄

例年役場職員による土のうづくりを行っていましたが、昨年から人吉農芸学院の協力のもと共同で取り組んでいます。

5月26日に、人吉農芸学院で作られた土のう2,000袋を役場職員が運び出し、庁舎横に1,000袋、西コミセン・木上コミセンに各500袋配備し、万が一の事態に備えました。



講師：桑原会長



ツクシイバラを観察する児童

「ふるさと教育」がスタート！

ふるさとを愛し、心豊かに
たくましい子どもを育む

錦町の恵まれた自然、歴史、文化、伝統行事、産業等の教育資源を活かし、地域・学校・家庭が連携、一体となって子どもを育てる活動「地域学校協働活動」が各小学校で行われています。

西小学校の第1回目は「ツクシイバラ」をテーマに、球磨川ツクシイバラの会会長、桑原史佳氏（一武福島）を講師に招き、3年生に講義が行われました。児童からは、「名前の由来は？」、「町にはツクシイバラは何本ありますか？」、「なぜ大切にされているのですか？」等の質問があり桑原会長は一つひとつ丁寧に回答されました。そして「みなさんはとても幸せです。なぜならば、安全で平和な環境の中でツクシイバラの群生地を身近に観ることができるからです。また、なぜ、こんなにたくさんいるツクシイバラが絶滅危惧種なのか家族で話し合ってみましょう。そして、おうちの方と見に来てください」と話されました。児童は「町花ツクシイバラを誇りに思い、これからも大切にしていきたい」とふるさと錦町への愛着心を高めました。

ジュエリー・ブランド品商品券・テレカ・切手etc

買取専門店 ジュエルカフェ

査定無料！現金買取！お気軽にご利用ください！

特別企画！
2点以上のまとめ売りで
さらにお得に！！

買取金額 30%UP

※錦町広報誌を見た店頭スタッフにお伝えください。
※一部対象外商品がございます。

**買取専門店 ジュエルカフェ
イオン錦店**

北側入り口 1F ATM横 ☎ 0995-64-2451

東京都公安委員会許可 第302210708825号



町長の声

第2回（6月）錦町議会定例会を終えて

6月7日から10日まで令和4年第2回議会定例会を招集し、全議案賛成多数で可決されました。中でも一般会計補正予算「一武こども園施設整備事業」や「全世帯商品券配布事業」は予算規模が多額となりました。

「一武こども園施設整備事業」は、これまで町は、幼児保育が困難な家庭を支援し、幼児の健全な育成を目指し、公立保育園4園の運営を担ってきましたが、平成8年頃から子どもの減少が目立ち始め、適正な定員管理のもと健全経営を図るため、民間で出来ることは民間にお願いすることが必要と判断し、平成21年度から、西、一武、木上の3園を民間に譲渡し保育を促進してきました。民間にお願いしてきた「一武子ども園」から、築40年老朽化による雨漏り対応、騒音による近隣住宅への迷惑解消、既存施設（プレハブ）の学童保育舎（登録児童66人）のコロナウイルス感染防止（3密回避）としてスペースの確保、保護者の交通利便性の向上などへの対策理由により、一武原田川交差点南側付近に移転する計画書を提出され、国の補助内示もあり、議会で諮ったところです。

議員からは、①出生数が減少する中での移転改築の必要性、②移転場所が西寄りになりバランスはどうか、③説明時期が遅いのではなど質問されましたが、①は20年後340人程度の未就学児童が見込まれ、1園あたり、40人から50人程度の園児数がある。定数を下げることによる町全体でシェアし調整、②は2キロ程度西寄りですが（民間経営で）指導する立場になく、保護者の利便性を重要視されたもの、③は第1回（3月）議会・常任委員会で概略説明していましたが、国の補助内示が4月以降にあったため今回となり陳謝する旨を答弁しました。今回の整備事業は、平成23年度サン保育園、平成24年度福島保育園、平成29年度錦こども園に次ぐものであり、総事業費3億700万余、うち国・県補助9100万余、町補助金4579.2万円、設置者負担1億7000万余の事業となります。

また、今後は（令和5年度以降）木上ひかり保育園の改築も予想されます。

本町として、老朽化した施設を整備することにより、園児の安心安全が担保され心身の健全育成に寄与できるものと考えますので、今後も支援してまいります。

「全世帯商品券配布事業」は、新型コロナウイルスによる経済の落ち込みもあり、住民生活や事業者を支援するために商品券を配布するものです。商品券は、住民一人当たり5千円、18歳以下には一人当たり1万円となります。8月上旬頃から使用できるように準備を進めていきます。

マイナンバーカードの取得率が低い状況です。まだお持ちでない方は申請をお願いします。

郡民体育祭、頑張る錦町の代表選手

6月11日、昨年より1ヶ月ほど遅く、梅雨入りしました。郡体も梅雨の晴れ間や雨曇りの中で、ゲートボール、グランドゴルフ、弓道などの試合が既に行われ、選手の皆さんは本町の代表選手として上位入賞を目指して頑張っていただいております。

7月は、2日の野球ほか17日の水泳まで12種目の競技が開催されますので、応援をお願い致します。ちなみに昨年は総合優勝を果たしました。

交際費執行状況表（5月分）

支払日	件名	金額	相手先
5月30日	香典 錦町民生委員（母）	5,000円	田山家



加西市「Sora かさい」前にて

空がつなぐまち・ひとつづくり推進協議会 令和4年度 総会 本町が新会員として加入

5月27日、兵庫県加西市で空がつなぐまち・ひとつづくり推進協議会の令和4年度総会が行われました。同協議会は旧海軍飛行場ゆかりの地にある団体等が全国的に連携、協力し、平和の大切さを次の世代に伝えていくとともに、平和をテーマに文化・観光振興、地域の活性化などを図ることを目的としています。兵庫県姫路市、兵庫県加西市、大分県宇佐市、鹿児島県鹿屋市の4市の中に今回本町が加わりました。同協議会のつながりを活用し、本町の情報発信をしていきます。

新型コロナワクチン接種情報

～ 4回目接種について：ピンク色の封筒で郵送しております～

【接種対象】

・60歳以上の方



60歳以上だから、待っとけば接種券が届くとはい。券が届いて「接種はもうしない」という人は連絡せんばんとよ。8月以降に60歳になる人は、電話（28 - 6100）でよかで申込みせんばんよ。

・基礎疾患がある18～59歳の方等



58歳なんだけど、基礎疾患に該当して接種したいから保健センターに申請に行かないといけないわ。該当する基礎疾患は6月の広報誌に載ってたわよ。病院や薬局などにも掲示してあったわ。

【接種間隔】

3回目接種を受けてから5ヶ月以上あける

4回目接種も、集団接種と個別接種で実施します。

集団接種

接種日程		午後
8月1日	月	
8月3日	水	
8月5日	金	
8月6日	土	
8月8日	月	
8月10日	水	
8月17日	水	
8月18日	木	
8月19日	金	

【会場：錦勤労者体育センター】

7月は、町の集団健診があります。健診前に接種を受けられると、健診結果の判定に影響が出る場合がありますので、新型コロナワクチンの集団接種は、8月から実施します。

※日程は個別に割り振りして順次ご案内します。



これから **健診** を受けられる方へ

健診前にワクチン接種をされると、健診結果の判定に影響が出る場合があります。
できるだけ、健診後に接種することをお勧めします。

※特に注意が必要な検診：乳がん検診・肺CT検査(人間ドックの方)

ワクチン接種の副反応で腋窩リンパ節の腫れが報告されており、判定や診断に影響を及ぼす場合があるため、接種後に健診を受けられる場合は6～10週の間隔をあけた方がよいとされています。

問合せ 錦町コロナ専用窓口 ☎ 28 - 6100

ひとり親世帯（今回の給付金を受取済み）でない方へ 令和4年度子育て世帯生活支援特別給付金のご案内

新型コロナウイルス感染症による影響が長期化する中で、食費等の物価高騰等に直面する低所得の子育て世帯に対し給付金を支給します。

1. 支給対象者

①②の両方に当てはまる方（※ひとり親世帯分の給付金を受け取った方を除く）

①

令和4年3月31日時点で
18歳未満の児童
(障がい児の場合、**20歳未満**)
を養育する父母等

(※令和5年2月末までに生まれた新生児等も対象になります。)

②

■令和4年度**住民税(均等割)**が**非課税**の方

または

■令和4年1月1日以降の収入が急変し、
住民税非課税相当の収入となった方

2. 支給額

児童1人当たり一律**5万円**

■支給にあたっては、**申請が不要な場合**と**必要な場合**があります。必ず次の支給手続きをご確認ください。

3. 給付金の支給手続き

I. 令和4年4月分の**児童手当**または**特別児童扶養手当**の受給者で**住民税非課税**の方

- ▶ 給付金は、**申請不要**で受け取れます。
- ▶ 可能な限り速やかに、令和4年4月分の児童手当または特別児童扶養手当を支給している口座に振り込みます。(令和4年7月中旬の振り込みを予定しています)

II. 上記以外の方 (例、**高校生のみ養育している方**、**収入が急変した方**)

- ▶ 給付金を受け取るには、**申請が必要**です。
- ▶ 令和4年度の住民税が非課税の方、もしくは令和4年1月1日以降の収入が急変し住民税非課税相当の収入となった方は、申請により支給の対象となります。
- ▶ 主たる生計維持者(申請者)の運転免許証等、本人を確認できるもの、振込先の通帳またはキャッシュカード、※**令和4年1月以降の給与明細書、年金振込通知書等、収入額が分かる書類(任意の月)**をご準備のうえ、住民福祉課(1階)窓口で申請を行ってください。
※**収入が急変した方のみ(配偶者の分を含む)**

「子育て世帯生活支援特別給付金」の



“振り込め詐欺”や“個人情報の詐取”にご注意ください。

ご自宅や職場などに町や県・厚生労働省(の職員)などをかたった不審な電話や郵便があった場合は、住民福祉課(38-1112)や警察、または警察相談専用電話(#9110)にご連絡ください。

問合せ 住民福祉課 ☎ 38-1112

第26回参議院議員通常選挙が行われます

投票日：令和4年7月10日（日）
7：00～19：00

場所：以下の9投票所

投票区	施設名	住所	区域
1	第1公民分館	錦町大字西897-6	無田原、一丸、上一丸、京の峰、久保宇野、大正、西駅通りの区域
2	西コミュニティセンター	錦町大字西266	木揚、今山、上黒辺田野、下黒辺田野、鍋山、永野、上大鶴、下大鶴、指杉の区域
3	松里公民館	錦町大字西1201	上井手ノ口、下井手ノ口、上松里、下松里、中福良、下須、久保、内門、大王三条の区域
4	錦町青年会館	錦町大字一武1587	東方、土屋、一武覚井、元忠ヶ原、小川、中忠ヶ原、下忠ヶ原、東下原、西下原、原田川、昭和、切原野、狩政の区域
5	栄公民館	錦町大字一武2650-62	栄、上忠ヶ原、別府、上本別府、下本別府、中島、山仁田、横山、中原、東原、西原の区域
6	福島集落センター	錦町大字一武857-2	上平岩、下平岩、浜川、内村、上福島、下福島、一武駅通りの区域
7	木上コミュニティセンター	錦町大字木上北2737	平川、目郎、荒田、高原、木上覚井、馬場、岩城、迫、野間、滝の水の区域
8	山下集落センター	錦町大字木上西1702	山下、由留木、上十日市、下十日市、新立、白坂、緑ヶ丘、平岩、村松の区域
9	平良集落センター	錦町大字木上南945-3	平良、平野の区域

※当日に選挙に行けない方は、期日前投票・不在者投票をご利用ください。

※期日前投票・不在者投票のご利用方法について、ご不明な点がございましたら錦町選挙管理委員会までお尋ね頂くか、ホームページをご確認ください。

問合せ

868-0302 熊本県球磨郡錦町大字一武1587

錦町選挙管理委員会

0966-38-1111

令和4年度錦町職員採用試験のご案内

錦町では、職員採用試験（令和5年度採用予定）を次のとおり実施します。

1.職種・採用予定数・受験資格

職 種	採用予定数	受験資格
一般事務 (高等学校卒程度)	1人程度	昭和62年4月2日から平成17年4月1日までに生まれた者
保健師	1人程度	昭和62年4月2日以降に生まれた者で、保健師の資格を有する者 (令和4年度に行われる国家試験で免許取得見込の者を含む。)

2.試験日時・会場・受付期間・申込方法・その他

- ・試験日時：令和4年9月18日（日） 午前8時30分～
- ・試験会場：錦町役場3階大会議室
- ・受付期間：令和4年7月25日（月）～8月12日（金）まで
- ・申込方法：総務課まで申込書をご持参いただくか、郵送ください。
※申込書は総務課に準備しております。また、錦町ホームページからダウンロードもできます。
- ・その他：詳細につきましては、錦町ホームページをご確認ください。

問合せ 総務課 ☎ 38-1111

町内学校の会計年度任用職員（ICT支援員）の募集

町内学校で働いていただく、ICT支援員を1名募集します。

- 仕事の内容は、
 - ・ICT機器（タブレットやデジタル教材等）の操作
 - ・校務（校務システムや資料作成）の支援
 - ・授業（ICT機器動作や児童生徒操作）の支援 などです。
- 採用期間：令和5年3月31日まで
- 勤務場所：町内小中学校
- 月 給：138,012円（通勤手当等有り）
- 募集期間：令和4年7月15日（金）まで

希望される方は、募集期間までにハローワークへお申し込みください。

問合せ 教育振興課 ☎ 38-4450

マイナンバーカード出張申請サポート

職員が公民館等に出向き、マイナンバーカード申請に必要な写真撮影を無料で行うなど、申請のサポートを行います。

7月は右表の地区に伺います。まだ申請がお済みでない方は、お誘いあわせのうえ、是非ご利用ください。

行政区	6区	15区
日時	7月30日(土) 午前9時から午前11時まで	7月31日(日) 午前9時から午前11時まで
場所	松里公民館	中原コミセン
行政区	16区	24区
日時	7月30日(土) 午前9時から午前11時まで	7月31日(日) 午前9時から午前11時まで
場所	原・内村公民館	下十日市公民館

※平日も役場住民福祉課において、申請を受け付けておりますのでご利用ください。

【必要な書類】 ①、②のいずれか

①通知カード



②マイナンバーカード交付申請書



※①又は②をお持ちでない方は、平日の8時30分から17時15分までの間に役場住民福祉課(38-1112)へお電話ください。

申請書を作成したうえで会場に持参します。

※マイナンバーカードの受け取りは、約1ヶ月後に役場に来庁していただくこととなります。どうしても来庁できない方については、申請時に必要な書類がありますので、役場住民福祉課へご連絡ください。

7月の休日・時間外マイナンバー窓口

7月3日(日) 午前8時30分から正午まで

7月28日(木) 午後7時まで

○開設場所：住民福祉課(役場1階) ○問合せ：38-1112

※各種証明書発行、住民異動届、印鑑登録、パスポート等マイナンバーカード以外の業務はお取り扱いできませんのでご注意ください。

マイナポイントについてのお知らせ

マイナポイント第2弾

マイナンバーカードの①健康保険証の利用申込みと②公金受取口座の登録で
もらえるマイナポイントの申込みが6月30日から実施されています。

①と②、それぞれに対して、7,500円分のマイナポイントがもらえます。

また、マイナポイント申込み後のチャージ又はお買い物は不要です。

※マイナンバーカードの新規取得及び2万円までのチャージ又はお買い物で最大5,000円分の
マイナポイントがもらえるキャンペーンも実施中です。マイナンバーカードを既に取得され
た方のうち、マイナポイント第1弾に申込みをされていない方も対象です。

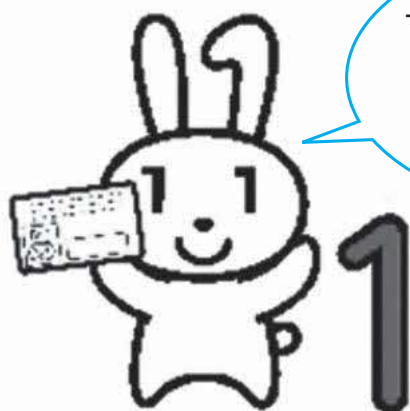

マイナポイントを受け取るには、
マイナンバーカードを使って
マイナポイントの申込みを行う
必要があります。

マイナポイント

検索



▲マイナンバーカード

●お手続きに必要なもの

- ・マイナンバーカード
- ・数字4桁のパスワード
(公的個人認証サービス利用者証明用パスワード)
- ・ポイント受取に使用する決済サービスの決済サービスID
- ・ポイント受取に使用する決済サービスのセキュリティコード

スマートフォンやパソコン、市区町村窓口をはじめとする
マイナポイント手続きスポットからお申し込みいただけます。

マイナポイント手続きスポット

検索

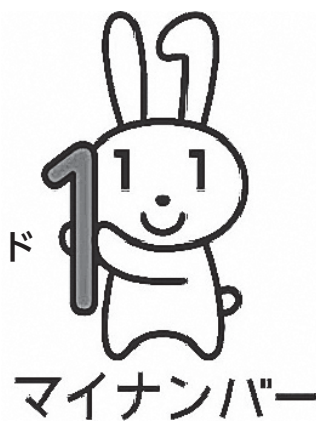

マイナンバー

問合せ 企画観光課 ☎ 38-4419



学生の皆さんへ！

夏休みに錦中学校の 学習サポーターを しませんか？

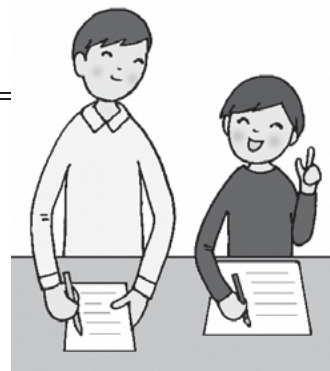

錦町では、錦中3年生夏休みの学習会を支援していただける学習サポーターを募集します。夏季休業中で人吉球磨に帰郷している大学生・短大生・専門学校生の皆さん、錦中学校の学力向上のため、力を貸してください。



○募集要項

活動内容	中学3年生を対象とした学習の見守りや問題の解き方を教える等の学習支援
募集対象	大学生・短大生・専門学生
活動場所	錦中学校
活動日時	令和4年8月3日(水)～8月5日(金) 午前中3時間程度
謝金額	1時間当たり1,500円（※社会保険、雇用保険なし） ※所得税を差し引いた金額をお支払いします。
申込方法	教育振興課 学校教育係へご連絡ください。



問合せ 教育振興課 ☎ 38-4450

7月は固定資産税2期・国民健康保険税2期・後期高齢者医療保険料1期の納期です!

納期限【8月1日(月)】

口座振替日【7月25日(月)】

※納期限を過ぎると、コンビニ納付はできませんのでご注意ください!

※固定資産税は、1年分(4期分)をまとめてお送りしています。

※毎月の料金等についても、納め忘れがないようお願いします。



問合せ 固定資産税・国民健康保険税 ▶ 税務課 ☎ 38-1114

後期高齢者医療保険料 ▶ 保険政策課 ☎ 38-1113

家屋の新築・増築・取壊届出をお願いします

住宅、物置、店舗、倉庫などの家屋を新築、増築された場合や家屋の一部又は全部を取り壊された場合は、届出書の提出にご協力いただきますようお願いいたします。なお、小屋・車庫等の建物も該当しますので、同様に提出をお願いします。

また、未登記家屋について、売買などの事由により所有者が変更になった場合は、「納税義務者変更届」の提出をお願いします。

○新築・増築された場合は、日程調整後、家屋調査に伺います。

○取り壊された場合は、後日、現地確認に伺います。

問合せ 税務課 ☎ 38-1114

○消費税の適格請求書等保存方式(いわゆるインボイス制度)について

事業者の方へ!

消費税のインボイス制度 **登録申請受付中!**

令和5年10月1日からインボイス制度が始まります。
インボイスを交付する事業者となるには事前に登録申請が必要です。

登録申請手続は、e-Taxをご利用ください!!

[e-Taxソフト(WEB版)],[e-Taxソフト(SP版)]をご利用いただくと質問に回答していくことで申請が可能です。

e-Taxで申請した場合、電子データで登録通知の受領が可能です。

個人事業者の方はスマートフォンからでもe-Taxで申請できます。
e-Taxのご利用には事前にマイナンバーカードの取得が必要です。

全国どこからでも誰でも参加可能な **オンライン説明会を開催**

インボイス制度の基本的な事項や留意すべき点などを解説します。また、チャット機能を利用した質疑応答も行ってまいります。 説明会サイトへ▶

●インボイス制度に関する一般的なご相談は、軽減・インボイスコールセンターで受け付けております。
【専用ダイヤル】0120-205-553(無料)
【受付時間】9:00~17:00(土日祝除く)

インボイス制度について詳しくお知りになりたい方は、国税庁ホームページ(<https://www.nta.go.jp>)の「インボイス制度特設サイト」をご覧ください。 特設サイトへ▶

除草剤散布と防草シート購入費補助について

道路の路肩や法面へ除草剤を散布すると、法面崩壊だけでなく、舗装を痛める原因になります。日頃から、管理にご協力いただいているところですが、道路の長寿命化のため、路肩や法面には除草剤を散布しないようにお願いします。

しかし、農業者の高齢化や担い手不足が叫ばれる中、草刈機で管理いただくことにも限界があります。そこで、町道等の法面に敷く防草シートの購入補助制度を開始しました！

防草シートを敷設することにより、除草作業の負担軽減と道路等の長寿命化を図ることが目的です。



除草剤を使用した路肩

補助要件等

- 補助対象：町道・農道・水路の路肩を含む法面に敷設する防草シート
- 対象者：防草シートを敷設する方（錦町の税等の滞納がない方）
- 補助対象経費：防草シート（敷設に必要な消耗品等を含む）の購入費
- 補助金額：補助対象経費の1/2以内
- 補助上限：5万円まで交付



防草シート敷設後

問合せ 農林振興課 ☎ 38-4948

田んぼダムの取組みにご協力ください！

「田んぼダム」とは、田んぼがもともと持っている水を貯める機能を利用し、大雨が降った時に田んぼに一時的に雨水を貯めることで、下流の洪水被害を軽減する取組みです。

人吉・球磨地域では、県内初の取組みとして、昨年度から球磨川流域7市町村の水田296haで取組んでおり、観測の結果、一定の効果が確認でき、地域を守ることが分かりました。

田んぼ1枚1枚の効果は小さいかもしれませんが、多くの農家の方にご協力いただくことで、大きな効果を発揮することが分かりました。

熊本県と錦町では、今年度も引き続き田んぼダムの普及・拡大を推進しています。農家の皆さまにおかれましては、**「田んぼダムの取組み」へのご理解とご協力をお願いいたします。**

農家の皆様へ

- ①専用のせき板（無料配布中）を差し込むだけなので、手軽に取組むことが可能です。
※せき板の数には限りがあります。
- ②営農に支障がない範囲で、可能な限りのご協力をお願い致します。
- ③興味のある方は、下記問い合わせ先へご連絡ください。

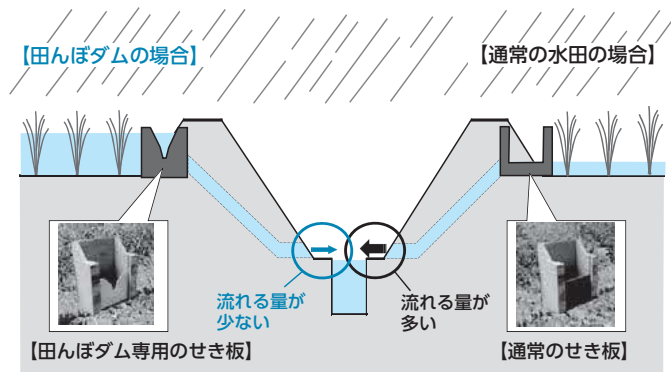

地域を守る
取組みです



問合せ 農林振興課
熊本県農林水産部農村振興局農村計画課

☎ 38-4948
☎ 096-333-2406

国民健康保険証の一齐交付について

○7月中旬頃に新しい保険証を特定記録郵便でお送りします。

配達には時間がかかる場合がありますので、8月になっても届かない際はご連絡ください。

○年齢などにより保険証の有効期限が異なります。

特段変更のない方の有効期限は、翌年度7月31日までです。



75歳到達の方

誕生日の前日までが有効期限となっています。

誕生日から後期高齢者医療保険へ変わります。事前に説明会を行います。

70歳到達の方

有効期限が70歳の誕生日月の月末までとなっています。誕生月の翌月から（1日生まれの方はその月から）高齢受給者に該当するためです。有効期限がくる前に国民健康保険被保険者証兼高齢受給者証をお送りします。

○国民健康保険税または後期高齢者医療保険料の未納がある場合には、保険証は交付されません。保険証および納付については、ご相談ください。

後期高齢者医療被保険者証（保険証）の更新のお知らせ

令和4年10月1日から後期高齢者医療保険の病院等での窓口負担割合の見直しにより、2割負担が新設されることに伴い、令和4年度は保険証を2回交付します。

1回目(7月中)・・・有効期限が令和4年8月1日から9月30日(オレンジ色)

2回目(9月中)・・・有効期限が令和4年10月1日から令和5年7月31日(薄青色)

を特定記録郵便でお送りします。

※詳しくは7月上旬にお送りするリーフレットでご確認ください。

問合せ 保険政策課 ☎ 38-1113



寄付のお礼

4月18日、町内民間企業から100万円のご寄付をいただきました。

この企業からは、令和2年から同額の寄付をいただいております。なお、公共施設等の環境美化及びCO₂（二酸化炭素）削減等のため有効に活用させていただきます。

ごみ搬入量について

人吉球磨クリーンプラザごみ搬入量推移

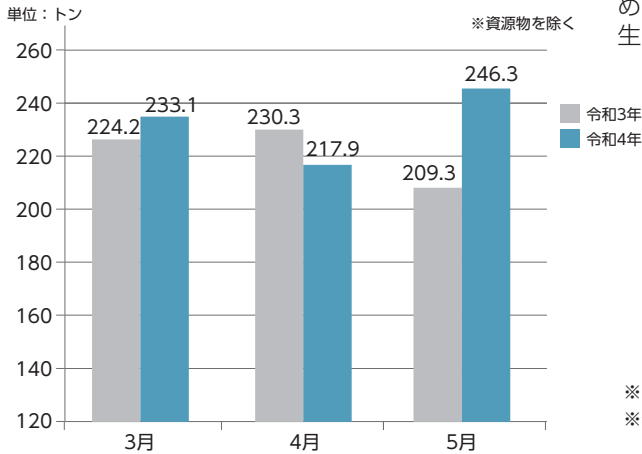

錦町のごみ搬入量は年々増加傾向にあります。ごみ減量化のため、プラスチック製容器包装・紙製容器包装の分別の徹底と生ごみの水切り徹底にご協力をお願いします。

乾電池の廃棄について

「水銀0使用」の表示があれば燃えないごみに!!

庁舎の有害ごみ置場に持ち込まないでください。



※ごみ搬入量は可燃ごみ、不燃ごみ、粗大ごみ、有害ごみの搬入量の集計です。
※分別・収集について分からない事がある場合は住民福祉課環境係へお問い合わせください。

問合せ 住民福祉課 ☎ 38-1112

愛の血液助け合い運動

熊本県では、7月を「愛の血液助け合い運動」期間として、広く県民の皆さまに献血の呼びかけを行っています。夏場は長期の休みや暑さにより、献血者が減少することが心配されています。今までに献血の経験がない方も、ぜひ、この機会に献血へのご協力をお願いします。

7月は「愛の血液助け合い運動」の期間です。
400ml献血・成分献血にご協力ください。
みんなで、献血の輪を広げましょう!



献血へのご協力をお願いします。



有料広告欄

トラクター・重機
トラック・農機具

古くても、壊れてても、不動車でも

見積り無料
どこでも
かけつけます!

どこよりも **高く買い取る** ことを目指しています!!

広報誌を見て、ご連絡下さった方へ粗品、又は買取額 10%UP 致します。

TEL: 0986-77-9092

農機具高価買取専門店 古物商許可 第951040015111号
アヴァンティ 携帯: 080-3375-9750
Avanti FAX: 0986-77-9092
〒885-1105 宮崎県都城市丸谷町 <https://kaitorimiyazaki.jimdo.com>

スマホ教室を開催します!

受講をご希望の方は下記までご連絡ください(当日参加も可)
お問合せ先 ドコモショップ錦町店 0966-34-5311

場所: 錦町温泉センター ※下記の日程で開催します

日時	時間	講座名内容	内 容	定員
7月8日		入門編・電話編	・基本的な使い方 ・電話帳の登録や使い方	各15名
7月15日	各日とも10時から	メール編・文字入力編	・ショートメッセージやメールの方法 ・文字の入力の方法	
7月22日	2時間程度	アプリ編・ネット編	・アプリって何?? ・インターネットを使った調べ物の方法	
7月29日		安心安全編・災害編	・災害時にスマホの活用方法 ・安心してスマホを使うための方法	



情報の広場

お知らせ

金婚夫婦表彰の申し込みはお済みでしょうか？

9月14日(水)に「第64回金婚夫婦表彰」が行われます。

6月中に回覧文書で、該当されるご夫婦の申し込みについてお知らせしておりますが、届け出忘れがないかも一度、ご確認ください。

まだお済みでない方がいらっしやいましたら、7月8日(金)までとなっておりますので、お手数ですが保険政策課窓口まで申し込みに来ていただきますようお願いいたします。

【対象者】

①昭和47年1月1日から12月31日の間に婚姻を届けられ、ご夫婦ともご存命の方。

※昭和47年に結婚式をあげたものの、入籍が翌年以降にずれ込んだ方についても、第三者の証明があれば受け付けています。

②昭和47年以前に結婚したが、

これまで当表彰式に届け出ていなかった方。

③入籍後、一度離婚したが再び入籍し通算50年になる方。

(注)対象とならない方
○新聞に掲載することができない方。

※当事業は熊本日日新聞社の主催であり、金婚を迎えられたご夫婦にお祝い申し上げますとともに新聞紙面を通して広く県民の皆様にお知らせすることを目的としております。

☎ 38-11113
問 II 保険政策課

球磨地域林業就業説明会の開催について

球磨地域の林業関係事業体に就職を求めている方を対象に、林業や木材産業の職種・役割等を深く理解してもらい、林業・木材産業への就業を助長する目的で説明会が開催されます。

日時：8月6日(土)

【午前の部】10時10分～12時10分
(対象者：高校生)

【午後の部】13時10分～15時10分
(対象者：一般他)

場所：球磨総合庁舎寺町別館(旧人吉保健所)1階第3会議室、2階第1・2会議室

対象者：事業者への就職、くまもと林業大学校への入学を検討している者。

※時間及び各部の対象者は現時点の予定であり、変更となる場合があります。

※新型コロナウイルスの感染状況により、延期又は中止になる場合があります。

問 II 球磨地域林業・木材産業振興協議会
☎ 24-4115

お盆前の上り尿汲み取りについて

球磨清掃公社の上り尿汲み取りは、8月12日(金)から15日(月)までの4日間が夏季休業日となります。

休業前は混雑が予想されますので、汲み取り依頼は、早めにされますようお願いいたします。なお、汲み取り業務が遅滞する場合は、8月6日(土)が臨時の作業日になります。

問 II 有限会社 球磨清掃公社
☎ 42-2614

令和4年度知的障がい者巡回相談

障がいの状況や地理的理由により、福祉総合相談所へ直接来所できな

ない方を対象として、巡回相談が行われます。

日程：8月23日(火)

会場：八代総合庁舎

実施内容：
○療育手帳の再判定(18歳以上(再判定不要の方は除く))

○知的障がい者(18歳以上)に関する総合的な相談

参加方法：予約制となりますので、相談を希望される方は7月19日(火)までにお申し込みください。

※新型コロナウイルス感染症の感染拡大など、状況の変化により巡回相談を中止する場合がございますので、あらかじめご了承ください。

実施機関：熊本県福祉総合相談所

問・申 II 住民福祉課 福祉係
☎ 38-11112

「世界・日本肝炎デー」の街頭キャンペーンについて

7月28日は「世界・日本肝炎デー」です。

肝炎に係る正しい知識等の普及啓発を目的とした街頭キャンペーンが行われます。

日時：7月24日(日)

11時～15時
場所：イオン錦店

内容：無料肝炎ウイルス検査(先着20名)、肝臓専門医による無料相談等

問 II 熊本大学病院肝疾患センター
☎ 096-372-1371

問 II 熊本県健康危機管理課
☎ 096-333-2783

住宅金融支援機構からのお知らせ

住宅金融支援機構では、平成28年熊本地震で被災した住宅を復旧するための「災害復興住宅融資(建設資金、購入資金、補修資金)」の借入申込の受付を継続しています。

お申込みをご検討の方は、お早めにご相談ください。

【申込受付期限】
令和5年4月30日(日)まで

問 II 住宅金融支援機構
お客様コールセンター
☎ 0120-086-353
(通話無料)

受付時間：9時～17時(祝日・年末年始除く)



申 = 申し込み先 問 = 問い合わせ先



ペットのための 災害時への備え

災害時にペットを守るのには飼い主だけです。災害が起きてからではなく、日頃から備えをしておきましょう。

日常的に「むやみに吠えない」「ケージに入る」等のしつけをしておく、避難所へ避難した際、周囲の生活環境への配慮に繋がります。

また、迷子になった時のために「迷子札」を必ず装着し、ノミ・ダニの駆除など健康管理をこまめに行うことも大切です。

☎ 熊本市保健所
22-3108

ミツバチに対する 農業危害防止について

これから早期水稲は出穂・開花期を迎えます。この時期の農薬散布にあたっては、ミツバチに被害を与えないよう、事前に近くの養蜂家と巣箱の位置や防除時期、場所などの情報を交換しましょう。また散布した農薬がミツバチや巣箱にかからないよう、十分注意しましょう。

☎ 熊本市農業技術課

☎ 096-3333-2381

☎ 県畜産課

☎ 096-3333-2401

☎ 球磨地域振興局 農業普及
振興課

☎ 24-4117



あなたの「ふるさとの
川をきれいにしたい！」
を応援します！

県が管理する河川において、美化活動を行うボランティア団体を募集しています。

希望に応じて、軍手やごみ袋等の支給、傷害保険の加入、ごみの運搬・処分などの支援が受けられます。

詳しくは、「くまもと マイ・リバー・サポーター」で検索！

きれいな川を保つために、皆さんのご協力をお願いします。

☎ 球磨地域振興局土木部維持
管理調整課

☎ 24-4119



「おしごと出張相談会」 若者サポーターステーション ひとよしサテライト

みなさんの心配ごとや不安に寄り添い「働きたい」という気持ちでいますので気軽に相談してください。なお、詳細はホームページからもご覧いただけます。

対象：15歳から49歳までの求職中の方、またはそのご家族の方
日程：7月5日(火) 19日(火)
13時30分～16時30分

《ハローワーク球磨》
日程：7月12日(火)
13時30分～16時30分

《あさざり町免田保健センター》
その他：あさざり町免田保健センターでの相談会は、ジョブカフェ・球磨プラランチとの共同開催になりますので全年齢対象となります。

【ひとよしサテライト】
営業時間：10時～17時
定休日：金・日・曜・祝日

【ジョブカフェ・球磨プラランチ】
営業時間：10時～17時
定休日：土日祝日

※新型コロナウイルス感染症感染防止のため、状況によって中止する場合がございます。中止

の場合、ひとよしサテライト、もしくはお電話、ビデオ通話でご相談いただけます。

☎ 若者サポーターステーション
やつしろ ひとよしサテライト
☎ 070-1565-7889

✉ wksp.hiroyoshikumai@gmail.com

☎ 球磨地域振興局3階
☎ 22-0555

☎ kuma@jobcafe-branch.co.jp

☎ 22-0555



自慢の農産物を活用した
い皆さんを応援します！

フードバレーアグリビジネスセンターでは、県南地域等の豊かな農産物を活用した新商品開発や事業者マッチング、HACCP(ハサップ)による衛生管理の導入などを支援しています。

6次産業化を目指す農業者の方や、新たなビジネス展開を考えておられる事業者の方は、ぜひご相談ください。

相談費用：無料(ただし、生菌検査等の依頼分析は別途手数料が必要になります。)

【第2回一般曹候補生】
受験資格：18歳以上33歳未満
受付期間：7月1日(金)～9月5日(月)

【第1次試験日】：9月15日(木)～18日(日)

※いずれか1日を指定されま

☎ フードバレーアグリビジネスセンター
☎ 0965-52-0500

☎ 24-4119



募集

自衛官等の募集

自衛隊熊本地方協力本部では、自衛官等の募集受付を行います。

【自衛官候補生】
受験資格：18歳以上33歳未満
受付期間：年間を通じて行なっています。

第1次試験：受付時又は各自衛隊地方協力本部のホームページでお知らせします。

【第2回一般曹候補生】
受験資格：18歳以上33歳未満
受付期間：7月1日(金)～9月5日(月)

第1次試験日：9月15日(木)～18日(日)

※いずれか1日を指定されま

場所：調整中

合格発表：10月3日(月)

第2次試験日：10月8日(土)～

☎ 24-4119



23日(日)
※いずれか1日を指定されま
す。

【航空学生(海上及び航空)】

受験資格: 18歳以上23歳未満
受付期間: 7月1日(金)～9月
8日(木)

第1次試験日: 9月19日(月)

場所: 調整中

合格発表: 10月7日(金)

【防衛大学校(一般)】

受験資格: 18歳以上21歳未満
受付期間: 7月1日(金)～10月
26日(水)

第1次試験日: 11月5日(土)
及び6日(日)

場所: 調整中

合格発表: 11月24日(木)

【防衛医科大学校(医学科)】

受験資格: 18歳以上21歳未満
受付期間: 7月1日(金)～10月
12日(水)

第1次試験日: 10月22日(土)

場所: 調整中

合格発表: 12月1日(木)

【防衛医科大学校(看護科)】

受験資格: 18歳以上21歳未満
受付期間: 7月1日(金)～10月5
日(水)

第1次試験日: 10月15日(土)

場所: 調整中

合格発表: 11月11日(金)

【第2回予備自衛官補】

受験資格:

【一般】 18歳以上34歳未満

【技能】 18歳以上(技能区分に
よる。)

受付期間: 6月1日(水)～9月
16日(金)

第1次試験日:

【一般】 9月25日(日)～10月
10日(月)

※いずれか1日を指定されま
す。

【技能】 9月25日(日)～10月
10日(月)

※いずれか1日を指定されま
す。

場所: 調整中

合格発表: 11月9日(水)

自衛隊熊本地方協力本部人
吉地域事務所

☎ 022-47704



令和4年度人吉球磨
広域行政組合職員の
採用試験実施のご案内

人吉球磨広域行政組合では、
職員採用試験を行います。

採用予定人員:

【一般事務】 4名程度

【電 気】 2名程度

【機 械】 2名程度

受付期間: 7月25日(月)～8
月12日(金) ※土日祝を除く

第1次試験: 9月18日(日)

第2次試験: 11月初旬

場所: どちらの試験も、人吉市
内または球磨郡内で行います。

※新型コロナウイルス感染症予
防の観点から、日程等変更され
る場合は、ホームページでお知
らせします。

URL <https://www.hitoyo-shikuma.com/>

自衛隊熊本地方協力本部人
吉地域事務所

☎ 23-33080

海上保安官募集のご案内

【海上保安学校学生採用試験
(2023年4月入学)】

受付期間: 7月19日(火)～7月
28日(木) ※インターネット受付

第1次試験日: 9月25日(日)

【海上保安大学校学生採用試験
(2023年4月入学)】

受付期間: 8月25日(木)～9月
5日(月) ※インターネット受付

第1次試験日: 10月29日(土) 30
日(日)

※試験の詳細につきましては、
お問い合わせいただくか、人事
院HP「国家公務員採用情報
NAV I」又は、QRコードを
読み取り海上保安庁HPをご覧
ください。

【第十管区海上保安本部総務
部人事課

☎ 099-25019800

URL <http://www.kai-ho.mlit.go.jp/recruitment/>

海上保安庁 採用Q



放送大学 入学生募集

放送大学は、10月入学生を募
集しています。

学力試験はなく、書類による
選考のみで入学できます。

10代から90代の幅広い世代、
約9万人の学生が、大学を卒業
したい、学びを楽しみたいな
ど、様々な目的で学んでいま
す。テレビで授業を行っている

だけでなく、学生はその授業を
インターネットで好きなときに
受講することもできます。全国
57カ所に学習センターやサテラ
イトスペースが設置されていま
す。

心理学・福祉・経済・歴史・
文学・情報・自然科学など、約
300の幅広い授業科目があ
り、1科目から学ぶことができ
ます。

卒業すれば学士の学位を取得
できます。

出願期間:

【第1回】 8月31日(水)まで

【第2回】 9月13日(火)まで

資料を無料で差し上げていま
す。お気軽に放送大学熊本学習
センターまでご請求ください。

自衛隊熊本学習センター

☎ 096-341-0860



7月5日(火)発売!!
サマーキャンプで
1枚300円

このまぐじの取扱店(市町村の明るく
住みよいまちづくりに使われます。
※(財)熊本県市町村振興協会

☒ =申し込み先 ☒ =問い合わせ先



錦町図書館だより

開館時間 午前10時～午後6時まで
 休館日 毎月第1水曜日
 年末年始 12月29日～1月3日



本土復帰50周年 沖縄



「沖縄と言えば」、何を思い浮かべますか？私たちが知らない沖縄が、まだまだたくさんあります！
 歴史、民俗、自然、さまざまな角度から、沖縄を見てみませんか？



沖縄戦を知る事典

ジャーナリストや研究者、教員など沖縄戦を語り継ぐ非体験者世代28人が結集。沖縄戦と向き合い、語られる言葉に耳を澄まし、地上戦の実相を記録し伝えます。



針突 (ハジチ)

琉球の女性だけに伝わる風習・針突(ハジチ)。1990年代に途絶えたと言われる針突は、いったいどんな意味を持っていたのか。貴重なカラー写真も掲載されています。



鹿児島県・沖縄県の山

沖縄に山のイメージはなかったのですが、いくつも名山があるんですね。「しま山100選」にも選ばれた石垣島の野底岳、カンビレーの滝にマリユドゥの滝。魅力的です。

8月3日(水)は休館日です

毎月第一水曜日は休館日です(祝日の場合、翌日が休館日になります)



新刊 おすすめの本



一般書書名	著者	児童書書名	著者
やまのめの六人	原 浩	アブナイこうえん	山本 孝
図解でわかるカーボンニュートラル	一般社団法人エネルギー総合工学研究所	ぜつぼうの濁点	原田 宗典
宮崎のトリセツ		かあさんうさぎと金のくつ	デュボース・ハイワード
リフォームの魔法	檀 正也	ブーさんの戦争	リンジー・マティック
ウクライナ侵略戦争		よみがえれ、マンモス!	令丈 ヒロ子
13歳までに伝えたい男の子の心と体のこと	やまがたてるえ	調べる学習百科 手塚治虫	国松 俊英
用の美 日本編		CO2はどこへ行くのか?	小西 哲之

一般書

一九六一
東京ハウス
真梨 幸子
新潮社



「では、これから三ヶ月、昭和三十六年を存分に楽しんでください」60年前の団地体験で500万!の賞金につられて、リアリティショーに集まった二つの家族。古き佳き時代であるはずの昭和の生活は、思ったほど楽じゃなかった!月収は二万八千円、テレビもなければ、もちろんクーラーなんてあるわけない。お気楽なバラエティのはずが、意外な人物たちも巻き込み不穏になっていく。次々と起こる事件は、フィクションが現実か!?

児童書

世界一くさい
たべもの
小泉 武夫
筑摩書房



シュール・ストレンジングを知っていますか?そのにおいは、もはや強烈を超え、悶絶するほどの超激的な臭気...だそう。お父さんの靴下の60倍以上のくささという魚の缶詰めであるシュール・ストレンジングを開ける時は、決して家の中では開けず、合羽などを着なければならぬという注意があるのだとか。世界はくさい食べものであふれている!その存在の謎に迫ります。

お借りいただいた本は、
西コミセン・木上コミセンに
設置してあるブックポストへの
返却もできますので、
お気軽にご利用
ください。



問合せ 錦町図書館 ☎ 38-3420



5月の報告

- ◇1対1お見合い（食事会 1組） 翌日、連絡先交換をしました。
- ◇メールやお電話でのご相談

◆新規会員募集◆

<男性> 球磨郡・人吉市にお住まいの方 <女性> どこにお住まいでも可

- ◇交流会やイベント参加が苦手な方は1対1お見合いをお勧めしています。
- ◇錦町主催のお見合いや少人数交流会、9町村合同イベント、各団体様主催イベント情報をメールでご案内します。
- ◇会員登録料や年会費は無料です。秘密は固く守られます。

今後の予定

- ◇メールやお電話でのご相談 ◇お見合い希望者の面談
- ◇1対1お見合い・少人数交流会（お茶会・食事会）
- ◇リモートでの面談やお見合いも、ご相談ください。
- ※今後の予定は、中止や変更させていただく場合があります。

ご相談や会員登録のお申し込み等、お気軽にお問い合わせください。

◆結婚相談員 専用メールアドレス◆

nishiki-konkatsu@au.com

◇錦町役場 住民福祉課 住民係 ☎38-1112



出張年金相談(予約制)のご案内

【令和4年7月開催予定】

第1・2・4月曜日	第1・3水曜日	第2・4水曜日
人吉市役所1F 相談室2	錦町総合福祉センター	多良木町役場
4日・11日・25日	6日・20日	13日・27日

【相談時間】 9:00～17:00 (錦町総合福祉センター、多良木町役場)
 9:30～17:00 (人吉市役所1F 相談室2)
 ※12:00～13:00の時間帯は除く

ご予約の方法

◎八代年金事務所出張相談予約担当 ☎: **0965-35-6123**

受付時間: (平日) 午前9時～午後5時 (第2土曜日) 午前9時30分～午後4時

※ご予約の際には、ご相談者様と配偶者の方の**基礎年金番号**がわかるものをご準備のうえ
 開催日の3日前までにお電話ください

出張年金相談は八代年金事務所が熊本県社会保険労務士会へ業務委託をして行うものです。



※直接、年金事務所での年金の相談等をされる際にも予約が必要になります。

予約なしの場合には、予約者優先のため待ち時間が長くなります。

八代年金事務所 お客様相談室 予約受付電話 (0965)-35-6123 自動音声後、①→②を押してください。

不妊治療の助成内容が 変わります

新制度での申請は、「治療開始日が令和4年4月1日以降」の
分から可能です。

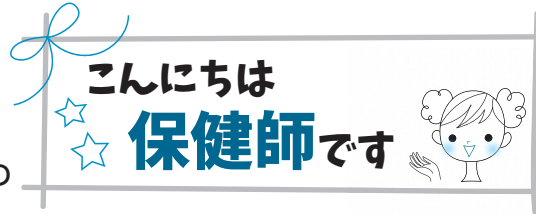

錦町不妊治療費助成（一般不妊治療・人工授精）について

◆ 対象者

下記の(1)～(4)のすべてに該当する方が対象となります。

- (1) 治療期間の初日における妻の年齢が41歳未満であること
- (2) 法律上の婚姻関係にある夫婦
- (3) 夫婦又は夫婦のいずれか一方が錦町に住所を有し、今後も居住予定の方
- (4) 他の自治体において同一の助成を受けていない方

◆ 助成内容

一般不妊治療（保険適用）

助成額：1年度につき最大5万円※です。

助成期間：初回申請の治療開始月から継続して3年間かつ助成額が通算15万円に達するまでです。

〈例〉 初回申請の治療開始日が令和4年6月5日の場合

助成期間は、令和4年6月から令和7年5月31日まで

【パターン1】

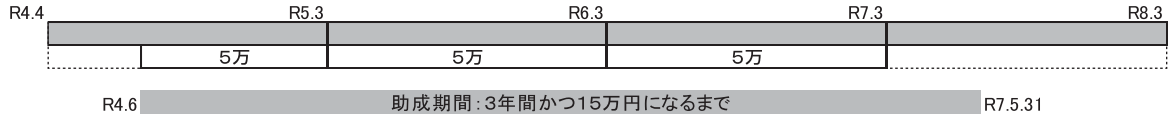

【パターン2】

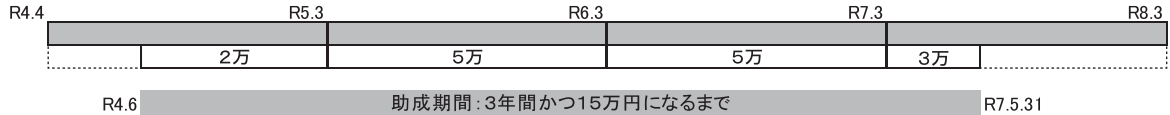

人工授精（保険適用）

助成額：夫婦1組につき通算5万円※です。

※助成対象額は、保険適用の治療に要した費用（入院室料、食事代等治療に直接関係のない費用を除く）から高額療養費制度等の給付や付加給付金額を除いた額になります。

◆ 申請期限

治療を開始した月から12カ月以内です。

◆ 申請に必要な書類

★は、必須の書類です。

- (1)★ 錦町不妊治療費助成事業申請兼請求書
- (2)★ 錦町不妊治療費助成事業医療機関証明書
- (3) 錦町不妊治療費助成事業保険薬局等証明書(保険薬局で投薬を受けた方のみ必要)
- (4)★ 当該不妊治療費に係る領収書及び明細書の写し
- (5)★ 被保険者証、受給資格者票加入者証及び組合員証の写し
- (6)★ 振込希望先金融機関の通帳の写し
- (7) その他、町長が必要と認める書類

錦町では、安心して子どもを妊娠・出産できる環境づくりの一環として、一般不妊治療や人工授精、特定不妊治療の費用の一部を助成することにより、治療を受ける方の経済的負担の軽減が図れるよう助成事業を実施しています。

令和4年4月1日から一般不妊治療に加え、人工授精と特定不妊治療が保険適用化されました。錦町では、助成事業を継続しますが、保険適用に伴い、令和4年4月1日以降の治療開始分から助成内容が変わります。

「不妊治療（一般不妊治療・人工授精）」か「特定不妊治療（体外受精・顕微授精）」かによって、助成内容等が異なりますのでご確認ください。

錦町特定不妊治療費助成（体外受精・顕微授精）について

◆ 対象者

下記の(1)～(4)のすべてに該当する方が対象となります。

- (1) 特定不妊治療以外の治療法によっては妊娠の見込みがないか又は極めて少ないと医師に診断されている夫婦
- (2) 治療期間の初日における妻の年齢が43歳未満の方
- (3) 夫婦ともに1年以上錦町に住所を有し、引き続き居住する見込みがある方
- (4) 他の自治体において同一の助成を受けていない方

◆ 助成内容

助成額：1回の申請につき最大10万円※です。

特定不妊治療（一部治療ステージに限る。）に併せて男性不妊治療（精子を精巣又は精巣上体から採取するための手術）を行った場合は、上記のほか、1回10万円までを助成します。

※助成対象額は、保険適用の特定不妊治療に要した費用（入院室料、食事代等治療に直接関係のない費用を除く）から高額療養費制度等の給付や付加給付金額を除いた額になります。

助成回数：

初めての治療開始時点の妻の年齢	助成回数
40歳未満	通算6回まで
40歳以上43歳未満	通算3回まで

◆ 申請期限

原則、1回の治療が終了した日の属する年度の3月末日（3月に終了した場合は、4月末日）までとします。

◆ 申請に必要な書類 ★は、必須の書類です。

- (1)★ 錦町特定不妊治療費助成事業申請兼請求書
- (2)★ 錦町特定不妊治療費助成事業受診等証明書
- (3)☆ 錦町特定不妊治療費助成事業保険薬局等証明書 ☆必要ない場合がありますので、お尋ねください。
- (4)★ 当該特定不妊治療費に係る領収書及び明細書の写し
- (5) 高額療養費決定通知書の写しまたは限度額適用認定等の写し（該当者）
- (6) 医療保険各法による付加給付金額が確認できるものの写し（該当者）
- (7)★ 被保険者証、受給資格者票加入者証及び組合員証の写し
- (8)★ 振込希望先金融機関の通帳の写し
- (9) その他、町長が必要と認める書類

※保険適用に伴い、熊本県の特定不妊治療費助成は終了しましたが、令和4年3月31日までに開始した1回分の治療（保険適用外）については、熊本県からの助成を受けられます。この場合、旧制度の方法で錦町からも上乗せして助成を行います。該当する方は、お問合せ先までお尋ねください。



錦町のホームページから

錦町(特定)不妊治療

で

検索

問合せ

錦町保健センター

☎ 38-2048

錦町子育て支援センター からのお知らせ

ももくらぶは、楽しみながら子育てができるように、親子の交流や情報交換の場として、錦町保健センター内に開設しています。どうぞ、お気軽にお越しください。

子育てサークル (活動日の 10:00 ~ 12:00)

ねんねコース (生後1ヶ月から)	はいはいコース (生後7ヶ月頃から)	きらきらコース (一人で歩けるようになったら)
<ul style="list-style-type: none"> ・身体測定 ・運動あそび ・親子制作あそび 	<ul style="list-style-type: none"> ・親子運動教室 (毎月第3水曜日・・・8月・1月を除く) 講師は月毎に変わります ・ママとベビーのボディークア (偶数月の第2水曜日) ・えほんの会 (毎月第3木曜日) <p>※親子運動教室、えほんの会については、7月のみ第2水・木曜日に行われます。</p>	

子育て広場 (開設日：月曜日～金曜日 時間：10:00 ~ 16:00)

- ・プレイルームでは、親子で自由にあそぶことができます。
 - ・育児中のお母さんはもちろん、出産を控えた妊婦さんも、育児用品などを作ることができます。
 - ・子育て相談は、随時受け付けております。(別室にて対応可)
- ※健診等により、開設していない日もありますので、ご利用の際は事前に電話での連絡をお願いいたします。



7月の広場とサークル活動の予定 ※予定は変更になる場合があります。

月	火	水	木	金	内容
				1 午前 × 午後 広場	4日(月) ねんねコース 七夕の集い
4 午前 サークル 午後 広場	5 午前 サークル 午後 ×	6 午前 × 午後 広場	7 午前 × 午後 広場	8 午前 広場 午後 広場	5日(火) はいはいコース きらきらコース 七夕の集い
11 午前 広場 午後 ×	12 午前 広場 午後 ×	13 午前 サークル 午後 広場	14 午前 サークル 午後 ×	15 午前 広場 午後 広場	13日(水) 親子運動教室 「美姿勢ストレッチ」 講師 福永円香先生
18 海の日	19 午前 広場 午後 広場	20 午前 × 午後 広場	21 午前 × 午後 広場	22 午前 × 午後 広場	14日(木) えほんの会 「お顔であそぼう」
25 午前 × 午後 ×	26 午前 × 午後 広場	27 午前 × 午後 広場	28 午前 × 午後 広場	29 午前 × 午後 広場	

はいはいコース



広場の日も広いお部屋で沢山はいはいしようね。お友達がいるとたのしいな。



坂道にも挑戦してみました。少しずつ少しずつ上手になります。



ずりばいで探索中
楽しくて、お部屋の外に出てしまいました。



ゆ～らんゆ～らん
楽しいな。ロッキング
ボードに乗ってみましたよ。



ママトークNO1は、離乳食問題。何をどのようにして食べさせているのか、つつい表情も真剣になります。

問合せ 錦町子育て支援センター (錦町保健センター内) ☎ 38-2048

錦町

地 域 包 括 支 援
セ ン タ ー 便 リ

SOSキーホルダーは、あなたの危機を救います!!

SOSキーホルダーとは…

急病、事故等のため緊急搬送されたときや、警察などに保護された時に、錦町地域包括支援センター等へ連絡があり、身元確認及び家族等への連絡について迅速に対応が出来ます。

高齢者等がSOSキーホルダーを身に着けることで、安心して暮らせるように工夫されています。

対象者 65歳以上の方、又は町長が特に必要と認める方

登録方法 錦町役場 保険政策課で登録が出来ます。
※登録後、その場でキーホルダーをお渡します。
必ずいつも持ち歩く物に取り付けましょう。



◎裏面には錦町地域包括支援センターの連絡先

☆このような時に役に立ちます!!

- ①出先での急な体調不良時 ②道がわからなくなった時など。



このキーホルダーを持って困っている人を発見した方は錦町地域包括支援センターへ連絡をおねがいします!! 身につけているSOSキーホルダーの登録番号を連絡ください。身元や緊急連絡先が分かり次第、家族などへ連絡します。

はじめまして!

錦町地域包括支援センターに新しい仲間が加わりました。
よろしくお祈いします!



生活支援コーディネーター
早田 美香

問合せ 錦町地域包括支援センター ☎ 38-4020

思いつくまま

一村 利夢さん
(木上山下)

372

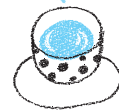

私は、去年から錦に引っ越してきました。幼いころから錦の祖母の家によく来ていたのでとても馴染みのある町です。

私は小さいころから体を動かすのがとても好きでした。小学校の時には、バドミントン、バスケットボール、野球などクラブチームで多くのスポーツに触れてきました。中でも野球は、チームで一つの目標に向かって戦うところがおもしろく、練習やプレーがうまくいかなかった時は、「自分のせいで負けてしまう」というプレッシャーがあります。いいプレーができた時のうれしさは物凄いです。これからは、野球を頑張っていこうと思ひ、小中高と野球を続けていきます。

南稜高校普通科体育コースに入学した理由は、スポーツを本気でできること、球技、ウエイトトレーニングなど様々なスポーツに触れることができます。体育コースの全生徒がスポーツ好きなので、毎回白熱した試合ができます。実践しながら競技ルールを学んでいます。スポーツを「する、見る、支える」という幅広い視点からスポーツについて理解を深めています。スポーツIIIIIでは、自分の専門のスポーツをすることができます。部活以外でも野球ができるのは、部活とは違い、基礎的な体面や技術面をみっちり鍛えられるのでとても嬉しいです。また、体育コースは、学年関係なく仲が良く元気がいいです。体育コースに来てよかったと思っています。

野球部では、キャプテンとしてチームをまとめたり部員への指示をしています。常に周りを見るのはきついです。とてもストレスになります。でも、やり終えた時の達成感は物凄くいいと思います。野球部の3年生には、あと夏の大会しかありません。必ず3年生全員を公式戦のグラウンドに立たせてあげるのが試合に出ている人の使命だと思っています。去年は、まだ出てない3年生がベンチにいます。自分が代打で出場する機会がありました。打席に立った時、緊張と自分が出塁しなければという使命に押しつぶされそうでした。結果は、アウトでした。本当に悔しかったです。試合が終わり、最後まで公式戦に出られなかった先輩達を見て、先輩方の分まで頑張ろうと思ひ、現在キャプテンとしてチームをまとめられています。自分達の代になり、春の大会ベスト16まで行くことができました。ベスト8を争う試合では、熊本工業と対戦しました。やはりとても強かったです。でも自分達のどこが弱いのかに気付くことができました。それを夏の大会までに改善して、夏の大会に挑みたいですね。キャプテンとして、今までもっと大事にしていた楽しく野球をするというのを一日一日実践していきたいです。ハッピーエンジョイベースボールをモットーに頑張りたいと思います。チームの目標は、3年生全員を試合に出すことはもちろん、緊張を楽しんで甲子園を目指して目の前の相手と全力で戦っていきたいと思ひます。

◆次回は一武狩政◆
◆税所万翔さんです◆



みんなに声かけ



ピンチを切り抜けて

このコーナーは皆さんが普段思っていることを書いていただき、次の方へペンリレーするものです。よろしくお願ひします。

錦みんなの歌会

短歌

一年生の 体育服の 袖に出る
むちむちの腕 かわいらしくて
T・晴美

キャンプに 行く姉がいなくて
父母を 独り占めせど
寂しいと言ふ

だんだんと
会話が少なく なることを
世の母親は いかに思はん

招き犬 など聞かないが 帰宅する
我に向かひて 前足で呼ぶ

俳句

坂本 敦子

知恵比べ 八十路の地主 猪麩と
紫陽花 七色の変化 梅雨の雨
花菖蒲 一極目立つ 雨上がり
水溜り 帽子靴傘 泥だらけ
亡母の味 旬の山菜 御先祖へ
村溝の 親子の螢 庭先に

父の日 子孫と焼酎飲む 夢の夢
卯の花の トネルの下 孫遊ぶ

にしき狂句

坂本 敦子

ねちごと 酒と肴があれば 上機嫌
ねちごと 何枚も着る 試着室

ぐうなこと 選別機からはじかれて
ぐうなこと 毛長のベット目はどこな

☆次回(8月号)の笠

◆どのくりや(どのくら)い
あなたの考えた俳句・短歌を掲載して
みませんか。ペンネームで構いません。
お気軽に企画観光課へお届けください。

締切日 7月8日(金)

ご誕生

福永 光雅 (みやび)
(憂人・恵利奈)
西下大鶴

尾方 みなみ
(孝一・紗綾香)
西指杉

今村 美愛 (みやあ)
(晋太郎・友香理)
西内門

宮崎 咲帆 (さきは)
(孝宗・紗菜)
一武下本別府

ご結婚

池上 清馬 (きよま)
(西下松里)
深野 和未 (わみ)
(人吉市)
中竹 兼之郎 (かねゆり)
(木上目郎)
國武 光 (くにたけ)
(大津町)

おくやみ

横瀬 重光 (しげみつ)
(96歳) 一武内村
深水 政房 (まさむね)
(84歳) 西大王三条
福本 シヅ子 (しずこ)
(94歳) 一武中島
豊永 富昭 (とみあき)
(92歳) 一武栄
黒木 ソナエ (95歳)
木上馬場

令和3年度 錦町家族で考える人権標語

※令和3年度の学校と学年

一武小学校

いえたらいいね やさしいことば だれにでも
1年生 勇 裕太
ともだち みんなといっぱいあそんで ぽっかぽか
1年生 栗原 瞳花
みなおそう つきさす前に ことばの刃
2年生 小嶋 桜馬
そのいじめ とめるゆうき 自分から
2年生 深水 利桜斗



編集後記

今月号の表紙では、西小学校の運動会の応援競演を掲載しました。赤白共にパワフルな演技で観ているこちらまで元気をもられました。短い期間の中で、演舞の構成や団員の動きを揃える大変さは、私も応援リーダーを経験したのでよく分かります。本番までたくさんさんの困難を、みんなで協力して乗り越えてきたと思います。お疲れ様でした。(個人的に白団の演舞でお笑い芸人の〇鯉のモノマネはツボでした。ガハハハ)

古賀翔馬

※ご誕生・ご結婚・おくやみ、ともに5月受付分です。更に錦町役場窓口での受付分のみとし、承諾を頂きました方々を掲載しております。

新宮 ヤスエ(88歳) 木上寛井
丸山 フミカ(96歳) 木上平川
向江 八代(62歳) 一武西下原
高橋 重信(72歳) 西無田原
高村 珠生(82歳) 一武寛井
藤川 彌生(91歳) 一武上福島
岩添 政一郎(59歳) 木上目郎
田山 トミエ(98歳) 一武下平岩

人の動き

5月末人口動態

()は先月比

○世帯数 3,937 (+10)

○総人口 10,294 (+8)

○男 4,881 (+7)

○女 5,413 (+1)



広報
2022
No.800

にしき

7

発行・編集／錦町役場企画観光課

〒868-0392

熊本県球磨郡錦町大字一武1587

☎0966-38-4419 FAX0966-38-1575

印刷／(株)協和印刷

町公式ホームページ <http://www.nishiki-machi.com>

町公式facebookページ <https://www.facebook.com/town.nishiki>

令和4年 第1回にしきセミナー

錦町合併
67
周年

生涯にわたり自分に適した手段や方法で
健康で心豊かな潤いのある生活を過ごしたいあなたへ！

学び

郷土愛

こころ
豊かに



令和4年7月13日(水)

参加無料

▶開場 13:00 開演 13:30 ▶錦町役場3階大会議室

演題 「錦町の歴史と伝説」

講師 久保田 順氏

生まれ育ったところには格別の思いがあります。心安らぐ場所、回帰する場所、懐かしい場所、今住んでいる場所、自己を形成した場所……。

そこは故郷、ふるさと。

錦町の魅力ある歴史にふれ、古くから伝承されてきた昔話や伝説をお話します。ふるさとに愛着がわいてくる内容です。



[講師経歴]

- ・昭和39年～平成14年
高校教師(社会科日本史)宮崎県・熊本県で勤務
- ・昭和48年～昭和51年
宮崎県 日向市文化財保護委員
- ・平成9年～平成18年
熊本県立図書館・古文書調査員
(県内各地の古文書調査員)
- ・平成16年～平成24年
錦町教育委員
- ・平成17年～現在
錦町文化財保護委員

◆参加をご希望の方は、教育振興課社会教育係へお電話ください。

[申込み・問合せ] 38-4450 主催 / 錦町教育委員会 共催 / 錦町公民館