

9  
2022  
No.802

Public Relations

広報

錦

NISHIKI



この瞬間に全力を！  
最速の男は誰だ！！



# 中体連夏季大会 (県大会)

## Photo Report

剣道女子



ソフトテニス女子



# 第72回 郡民体育祭

陸上



水泳



### 広報 錦 9月号 目次 Public relations of Nishiki CONTENTS

- |       |                                       |         |                          |
|-------|---------------------------------------|---------|--------------------------|
| P 2~3 | 中体連・郡民体育祭 (続報) Photo Report           | P 13    | 後期高齢者医療加入者のみなさまへ ほか      |
| P 4   | Thank You!! (ありがとう) プレストン先生           | P 14    | 人生100年時代、農業者年金で安心・豊かな老後を |
|       | Welcome to Nishiki!! (ようこそ錦町へ) トゥリン先生 | P 15    | 錦町図書館だより                 |
| P 5   | Nishiki Topics                        | P 16~17 | 情報の広場                    |
|       | 九州大会出場報告 (錦中)                         | P 18    | 婚活コーナー ほか                |
|       | 「ふるさと教育」 ほか                           | P 19    | 錦町子育て支援センターからのお知らせ       |
| P 6   | 町長の声 ほか                               | P 20    | こんにちはは保健師です              |
| P 7   | 新型コロナワクチン接種のお知らせ                      | P 21    | 錦町地域包括支援センター便り           |
| P 8   | 猫に関する苦情が増えています! ほか                    | P 22    | 思いつくまま                   |
| P 9   | 錦町生ゴミ処理容器等設置事業補助金について ほか              | P 23    | 錦みんなの歌会 ほか               |
| P 10  | マイナンバーカード休日窓口及び平日窓口時間の延長について ほか       | P 24    | 町政座談会にご参加ください            |
| P 11  | オストメイト医療相談会を開催します ほか                  |         |                          |
| P 12  | 税の納期 ほか                               |         |                          |

県中学校総合体育大会成績一覧

【個人の部】

◆ソフトテニス女子

1位 花木 夏々璃・中山 湊煌 (九州大会出場)

【団体の部】

ソフトテニス女子

剣道女子

3位 3位 3位

◆陸上競技

男子(トラック競技)

100m 29歳以下 2位 甲斐 佳暉 11秒8
100m 30歳以上 2位 花岡 紘一郎 13秒6
100m 40歳以上 1位 中竹 隆之 12秒2
100m 50歳以上 2位 山口 雅臣 12秒6
100m 60歳以上 3位 寺田 克彦 13秒8
100m 70歳以上 6位 木下 善夫 15秒7
200m 29歳以下 2位 川内 康大 25秒43
200m 29歳以下 6位 中村 優誠 64秒7
500m 29歳以下 2位 倉本 謙志 16分47秒7
1000m 29歳以下 2位 倉本 謙志 4分23秒1
5000m 29歳以下 2位 倉本 謙志 16分47秒7
10000m 29歳以下 2位 倉本 謙志 34分55秒4
50000m 29歳以下 1位 久間 久間 5分26秒4
100000m 29歳以上 3位 久保田 幸子 10分56秒6

フィールド競技

走高跳 29歳以下 2位 恒松 朋樹 1m60cm
走幅跳 30歳以上 5位 新川 貴宏 4m56cm
三段跳 29歳以下 1位 甲斐 佳暉 12m00cm
砲丸投 29歳以下 1位 ダンラップ・プレストン 10m93cm
砲丸投 30歳以上 3位 入来 寛久 8m47cm
砲丸投 40歳以上 5位 高田 斗喜哉 8m30cm
砲丸投 40歳以上 2位 篠原 厚 11m70cm

女子(トラック競技)

100m 34歳以下 1位 吉田 有伶 14秒7
400m 34歳以下 4位 ペティート・カーラ 15秒8
2000m 34歳以下 2位 吉田 有伶 32秒5
5000m 34歳以上 1位 久間 萌湖 5分26秒4
10000m 35歳以上 3位 久保田 幸子 10分56秒6

◆水泳競技

男子

4x100mリレー 1位 錦町 63秒5
50m平泳ぎ 35歳以上 2位 椎葉 洋輔 58秒44
50m自由形 25歳以上 3位 原 茂明 30秒83
100mメドレーリレー 25歳未満 1位 錦町 1分11秒65
100mリレー 25歳未満 2位 錦町 1分9秒32
1000mリレー 25歳未満 2位 錦町 1分56秒49
10000mリレー 35歳以上 1位 錦町 1分56秒49

フィールド競技

走高跳 34歳以下 3位 西 理沙 2m56cm
走幅跳 2m195cm 5位 園林 沙恵 2m195cm
砲丸投 34歳以下 5位 久保山 楓 4m35cm
砲丸投 35歳以上 1位 久保山 楓 4m35cm

女子

50m平泳ぎ 35歳以上 2位 椎葉 洋輔 58秒44
50m自由形 25歳以上 3位 原 茂明 30秒83
100mメドレーリレー 25歳未満 1位 錦町 1分11秒65
100mリレー 25歳未満 2位 錦町 1分9秒32
1000mリレー 25歳未満 2位 錦町 1分56秒49
10000mリレー 35歳以上 1位 錦町 1分56秒49
100000mリレー 65歳以上 1位 尾方 良恵 36秒10
50m平泳ぎ 65歳以上 1位 尾方 良恵 1分14秒1



# Thank You!! (ありがとう) プレストン先生

3年間、錦町のALTとして子どもたちの英語力向上、国際社会への理解を深めるために頑張ってくれたプレストン先生は7月に帰国されました。ここでは、プレストン先生からのメッセージをご紹介します。

こんにちは、錦町のみなさん。  
この3年間の感謝を伝えたいあなたのフレンドリーなALT、プレストンです。  
独りで家族にも会えずここで暮らしていくのは常に楽というわけではありませんでしたが、出会った友達や教え子の笑顔はそれだけ価値のあるものになりました。こちらにいる間にたくさんのイベントに参加することができて良かったです。お祭りや陸上競技大会、イングリッシュキャンプにはいつもワクワクしていました。そして、それは私にとって決して忘れられない瞬間です。だからこそ、皆さんが私に接してくれたのと同じくらいの優しさで次のALTにも接してくれるのを願っています。一武、木上、西の小学生、そして中学生、全ての素晴らしい時間をどうもありがとう。



# Welcome to Nishiki!! (ようこそ錦町へ) トゥリン先生

新たにALTとして錦町に来てくれたトゥリン先生。ここでは、トゥリン先生のプロフィールと皆さんへの挨拶をご紹介します。



名前: Trinh Tieu トゥリン・ティウ (22)  
出身: アメリカ オレゴン州  
趣味: ハイキング、漫画  
好きなスポーツ: 弓道  
好きな日本食: 味噌汁、つけ麺

Hello! This is my first time in Japan, but I studied Japanese for two years. In college, I also studied psychology and cognitive science.  
こんにちは! 日本に来たのは初めてですが、日本語を2年間勉強しました。大学で心理学と認知科学も勉強しました。

In Oregon I lived with my mother and older sister. My parents immigrated to America from Vietnam, and I was born in America. On days off, I enjoy hiking, reading manga, and playing games.  
オレゴン州では母と姉と暮らしました。両親はベトナム人でアメリカに移住し、私はアメリカで生まれました。休日はハイキングをしたり、漫画をよんだり、ゲームをしたりします。

My Japanese is not very good, but please say hello if you see me.  
日本語はまだ上手に話せませんが、ぜひ気軽に私とおしゃべりしてください。これからよろしくお願いします。

## 地域学校協働活動(ふるさと教育)

～ふるさとを愛し、心豊かにたくましい子どもを育む～

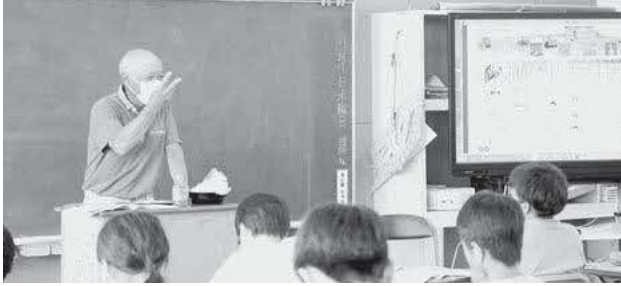

講義を行う上田氏

錦町の恵まれた自然、歴史、文化、伝統行事、産業等の地域資源を活かし、地域・学校・家庭が連携、一体となって子どもを育てる活動「地域学校協働活動」が木上小学校でも行われています。5年生の講義では上田浩美氏(木上十日市)を講師に招き、「米づくりについて」のテーマで行われました。社会科学の教科書には山形県のお米について紹介しているのに対し、上田氏は地元熊本県の米の品種や、田起こしから稲刈りまでの時期が異なる点、木上地区の米づくりについて話されました。5年生は6月に田植えをしており「お米作りで一番大変な仕事等」や「ジャンボタニシの駆除方法」の質問がありました。上田氏は「日本にお米がなくならないようにするためにも、お米をたくさん食べてほしい」と話され、子ども達はふるさと錦町のお米について学習を深めました。

## 手作りの足拭きマットを町内小中学校へ 錦町商工会女性部



中田校長(中央)と商工会女性部

7月8日、錦町商工会女性部(藤田志加子部長)が町内の小中学校に、手作りの足拭きマットを寄贈されました。同女性部は、部員が製作した竹ぼうきを町内の学校や役場等に寄贈する活動を実施。今年も学校から要望があった足拭きマットを製作して贈ることにされました。錦中学校(中田忍校長)を訪れた藤田部長は「水泳の授業などもあり、使っていたらいい機会も多いと思う。活用していただければ」と中田校長に大きいサイズのマットを20枚と小さいサイズを8枚贈られました。中田校長は「学校の予算も限られる中で、こういった支援は非常に助かる。授業や避難訓練などで活用したい」と感謝を伝えられました。その後、藤田部長らは西、一武、木上小学校を訪れ、それぞれ寄贈されました。

## 九州大会出場報告(錦中)

ソフトテニス女子 花木・中山ペア



左から:顧問の境目貴秀先生、花木さん、森本町長、中山さん、中田忍校長

8月1日、錦中学校ソフトテニス部の花木夏々璃さん・中山湊焔さんが役場を訪れ、森本町長へ九州中学校ソフトテニス競技大会への出場を報告されました。花木・中山ペアは、6月25日・26日に行われた球磨吉中体連夏季大会を突破し、7月16日・17日に行われた県中学校総合体育大会に出場。1位で突破し、九州大会への出場を決めました。昨年は団体戦で優勝し、今年は個人戦での優勝となりました。森本町長は「お二人の素晴らしい結果を聞くことができ、大変うれしい。錦町の名を轟かせてほしい」と激励。両名は「3年間、周りに支えてもらったことに感謝したい。中学校での最後の大会を悔いのない結果で終わりたい」と話されました。8月3日から5日に福岡県で行われた九州大会に出場し、2勝1敗と健闘しましたが惜しくも予選リーグ敗退となりました。

## 小型動力消防ポンプ貸与式 町民の生命・財産を守るために



ポンプの操作説明を受ける団員

7月26日、役場で小型動力消防ポンプ(2台貸与式が行われ、消防ポンプ(トーハツVC62BS型)が第5分団2部(横山、中原地区)、及び第6分団1部(上福島、下福島、一武駅通り、平良、平野地区)に貸与されました。これは、球磨川水系防災・減災ソフト対策事業を活用した取り組みで、錦町消防団(牟田弘美団長)の防災力をより高めるものです。同式終了後には、小型動力消防ポンプの操作説明が行われ、各団員は真剣に、説明に耳を傾けていました。





# 町長の声

8月に入り、全国の新型コロナウイルス感染者が過去最高（20数万人／日）を記録し、錦町でも2日に58人を数え、50人台を上回ることも珍しくなくなりました。

一方では、気温も高く蒸し暑く雨や曇りを繰り返す日が多く、21日早朝の雷には驚きつつ、コロナや不順な天候に左右されたすっきりしない8月でありました。

それでも、お盆には遠方から久しぶりに帰省され、故郷の香りに包まれ賑わい楽しまれたご家庭もあったことと思います。9月は、コロナも収まり稲穂が実る良い天候になることを期待したいものです。

8月、東京などへ出張しましたので内容についてお知らせします。

（8月2・3日）球磨郡主軸事業の来年度予算に関し、国土交通省、農林水産省、厚生労働省、総務省、法務省に対し事業の主旨・必要性を説明し予算確保を要望する。同時に地元選出国会議員にも説明。

（8月8・9日）総務省金子総務大臣及び関係部局に対し、令和2年7月豪雨で人吉下球磨消防組合中央消防署・西分署が浸水し機能不全に陥ったことから、上球磨消防組合との広域化（合併）と分署再配置に伴う地元負担金の軽減を図るための国の支援を要望する。

（8月16・17日）国土交通省に対し、住民の生命財産を河川災害から守る大きな役割を果たす、流水型川辺川ダムの早期着工・完成。また、川辺川上流の防災事業の推進及び生活再建道路整備事業の再開、球磨川河川整備計画策定に基づく河川整備への早期着手を要望する。

（8月23・24日）本町誘致企業、九州武蔵精密株式会社の親会社、武蔵精密工業株式会社（豊橋市）へ、本町議員に同行し表敬訪問する。世界的にEV車や自動運転車の普及・伸展など自動車業界の生産環境が厳しさを増す中で、3年前の訪問より技術改革や規模も大きくなっており、企業の成長にさらなる期待感を持つ。これからは、モビリティ・エネルギー・インダストリー・ウェルネスを新たな方針として企業展開をされるようだ。

翌日、関係衆・参議員事務所を訪れ、厳しい財政を抱え、人吉球磨（10市町村）で唯一過疎でない錦町に対し、何らかの財政支援措置を講ずるよう国會議員に要望する。

—以上のとおりです。—



7月21日、錦町役場で森本町長と錦中学校の笑顔が素敵な女子バレー部6人による、ちょっとした座談会が行われました。

## 交際費執行状況表（7月分）

	支払日	件名	金額	相手先
町長	7月27日	全開連人吉食肉センターおよびゼンカイミート起工式に伴うお樽	5,400円	全国開拓農業協同組合連合会
議長	7月27日	全開連人吉食肉センターおよびゼンカイミート起工式に伴うお樽	5,400円	全国開拓農業協同組合連合会

# 新型コロナウイルスワクチン接種のお知らせ



## 1 4回目接種のお知らせ

- **60歳以上**の方には接種時期が来ましたら随時接種券を送付します。  
(令和4年8月以降に誕生日を迎えた方にも随時接種券を送ります。申し出は不要です。)
- **18～59歳で基礎疾患をお持ちの方**で対象になる方につきましては、今までどおり申請が必要です。3回目接種から4ヶ月が経過していれば窓口にて申請ができます。該当する基礎疾患があるかどうかにつきましては、6月の広報誌又はかかりつけの医療機関や薬局・歯科医院等に掲示されているポスターにてご確認ください。

## 2 接種証明書がコンビニ等でも取得できます(令和5年度以降は未定)

- ✓ 毎日6:30～23:00で取得可能
- ✓ お近くのコンビニ等の端末で取得可能
- ✓ マイナンバーカードをお持ちの方は取得可能

人吉球磨で取得できる  
コンビニは、セブンイレブンが  
対応しています。  
店舗等は今後拡大予定。

### ①事前に準備いただく必要があるもの



マイナンバーカード + 暗証番号 4桁

入力を連続3回失敗  
するとロックがかかります。



接種証明書発行料(120円)

### ②事前に確認いただく必要があるもの

- ✓ コンビニ等で海外用の接種証明書を取得するためには、令和4年7月21日以降に自治体窓口かアプリで海外用の接種証明書を取得する必要があります。
- ✓ 転出等で接種記録が複数の市区町村にある場合は、それぞれの市区町村ごとの発行となり、それぞれに120円がかかります。
- ✓ 印刷不良の場合を除き、発行後の返金には対応できません。  
※以下を事前にご確認ください。(下記のWebサイトにて)

①接種時に住民票があった市区町村の対応状況

②行こうとしているコンビニ等の店舗の対応状況

万が一、接種記録等に誤りがあった場合は、下記の錦町コロナ専用窓口までご連絡ください。  
(※発行料はコンビニへの支払いとなるため返金はできません。)

下記のWebサイトで「参加市町村」、「利用できるコンビニエンスストア等店舗」の確認ができます。

対応状況は、厚生労働省Webサイト「新型コロナウイルス感染症  
予防接種証明書(接種証明書)について」でご案内しています。

[https://www.mhlw.go.jp/stf/seisakunitsuite/bunya/vaccine\\_certificate.html](https://www.mhlw.go.jp/stf/seisakunitsuite/bunya/vaccine_certificate.html)



問合せ 錦町コロナ専用窓口 ☎ 28-6100

# 猫に関する苦情が増えています！

最近、住民福祉課には猫に関して「敷地内にふん尿をされ、汚れや悪臭で困っている」や「ごみを散らかす」、「夜間の鳴き声がうるさい」といった内容の苦情が多く寄せられています。地域の皆さんが心地よく生活できるためには、一人一人の周囲への気遣いが大切です。

## 猫を飼っている方へ

### ●できるだけ室内で飼いましょう

放し飼いをすると現在の住宅事情ではふん尿の悪臭、ごみを食い散らかすなど、近所に迷惑をかけたり、飼っている猫が交通事故に遭うという恐れがありますので室内で飼うようにしましょう。

### ●首輪をつけるようにしましょう

野良猫と間違われないために首輪をつけましょう。首輪には連絡先を記入するなど飼い主が分かるようにして、責任をもって飼いましょう。

### ●ふんの場所をしつけましょう

ふん尿は自宅の決まった場所でするようにしつけ、他人に迷惑をかけないようにしましょう。

### ●避妊・去勢手術をしましょう

避妊・去勢手術は、望まない妊娠の予防や不幸な子猫や野良猫を増やさないことだけでなく、猫の性ホルモンに関係する病気や遺伝的な病気の予防、性的なストレスの軽減、問題行動の予防や改善などの効果もあります。

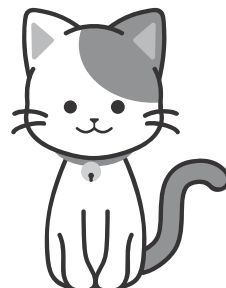

## 地域みなさんへお願い

野良猫にエサを与えることは、近所に野良猫が増えることにつながり、猫による被害が増え、近所の住民に大変迷惑になります。

「かわいそう」とか「野良猫に罪はないのだから」といった一時の感情でエサを与えることがないようにしてください。

# 犬のふんは持ち帰りましょう！

最近、歩道や道路脇の田畑、公園等に犬のふんが片付けられずにそのまま残されていることが多く見受けられます。一部のマナーを守れない人の行動が、犬の飼い主全体のイメージを悪くさせています。犬のふんの片づけは、飼い主の最低限のマナーです。犬を散歩させるときはスコップや袋を持ち歩き、ふんは必ず持ち帰るようにしましょう。



## 飼い主の方は、次のことにも注意してください

- 放し飼いは人に危害を与えたり、犬が交通事故に遭う危険がありますので絶対にしないでください。
- 人に危害を加えないよう、リードでつなぎ安全な場所で飼ってください。
- 1日1回は適度な運動をさせ、無駄吠えをさせないようにしてください。
- 鑑札・注射済票（金属プレート）は、首輪に付けてください。

町では狂犬病予防法により、犬の捕獲・保護を行っていますが、猫の捕獲・保護は行っておりません。



# 錦町生ゴミ処理容器等設置事業補助金について

錦町では、家庭から排出されるゴミの減量化のため、生ゴミ処理容器等を設置した方にゴミ処理容器等の購入に掛かった費用の一部を補助します。

補助の金額は令和4年度より一部変更し、下記のとおりとなります。補助金を受けようとする方は申請が必要となります。申請をされる方は、申請に必要なものをご準備いただき、役場住民福祉課へ申請してください。

## 記

**生ゴミ処理容器：**1個購入した場合、購入価格の2/3以内の補助をします。  
ただし、当該年度1世帯につき2個以内とします。

**生ゴミ処理機：**1台購入した場合、購入価格の1/3とし、10,000円を限度に補助します。  
ただし、購入金額が60,000円を超える場合は、20,000円を限度とし、当該年度1世帯につき1台とします。  
※町税及び使用料等の滞納がある人については、補助金は交付しません。

### 【必要なもの】

- ・生ゴミ処理容器、生ゴミ処理機を購入した領収書
- ・購入した生ゴミ処理容器、生ゴミ処理機のカタログ
- ・補助金を受け取る際の預金通帳

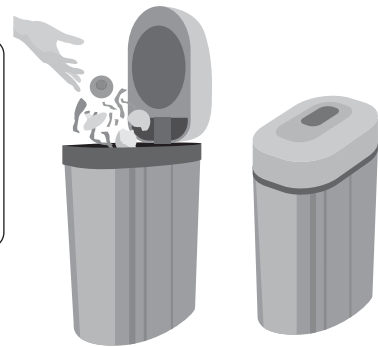

問合せ 住民福祉課 ☎ 38-1112

## ごみ搬入量について

錦町のごみ搬入量は年々増加傾向にあります。ごみ減量化のため、プラスチック製容器包装・紙製容器包装の分別の徹底と生ごみの水切り徹底にご協力をお願いします。

※ごみ搬入量は可燃ごみ、不燃ごみ、粗大ごみ、有害ごみの搬入量の集計です。  
※分別・収集について分からない事がある場合は住民福祉課環境係へお問い合わせください。

### 人吉球磨クリーンプラザごみ搬入量推移

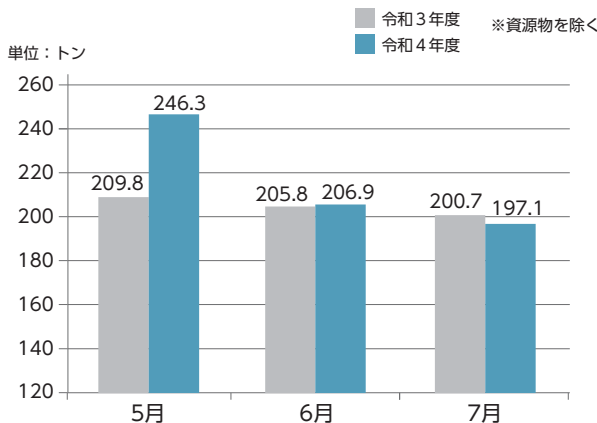

### プラスチック製容器包装の分別の注意点

#### ① プラのマークが目印です！



#### ② きれいな物だけ出してください

汚れているものは、洗って汚れを落とし水を切って出してください。洗っても落ちない物や汚れのひどい物は燃えるごみとして出してください。汚れた物やプラ製容器包装ではない物が混ざるとリサイクルできません。収集対象のプラを、指定袋以外の透明・半透明な袋に入れて出してください。

#### ③ ペットボトルは対象外です

ラベル・フタを外し、地区のリサイクル日又は錦町リサイクルステーションへ出してください。(ラベル・フタはプラ製容器包装になります。)

問合せ 住民福祉課 ☎ 38-1112

# マイナンバーカード休日窓口の開設及び平日窓口時間の延長について

マイナンバーカードの申請及び受け取りは原則ご本人に来庁していただく必要がありますが、開庁時間内（平日の午前8時30分～午後5時15分）に来庁することができない方のために、以下のとおり窓口を開設します。

マイナンバーカードの申請・受け取り及び電子証明の更新を受け付けます。

- 開設場所：住民福祉課（役場1階）
  - 開設日時：令和4年9月11日（日）午前8時30分～正午  
令和4年9月22日（木）午後7時まで
  - 受け取りの際は、交付通知書（役場からのハガキ）、通知カード、本人確認書類（運転免許証等）をお持ちください。
  - マイナンバーカード交付時に暗証番号の設定が必要です。事前に暗証番号を考えておいてください。（数字4桁の暗証番号と英数字6文字以上16文字以下の暗証番号）
- ※各種証明書発行、住民異動届、印鑑登録、パスポート申請等マイナンバーカード以外の業務はお取り扱いできませんのでご注意ください。

問合せ 住民福祉課 ☎38-1112

## マイナポイントがもらえるマイナンバーカードの申請期限は9月30日（金）までです！

マイナポイントは、決済サービスのポイントとして付与されます。マイナポイントを受け取るには、マイナンバーカードを使って、マイナポイントの申込みを行う必要があります。

コード決済、電子マネー、クレジットカードなどマイナポイント対象の決済サービスから1つ選択して、普段のお買い物で使えるポイントをもらいましょう！

マイナポイント 決済サービス 検索

### マイナポイント第2弾

- ①マイナンバーカード新規取得等・・・最大5,000円分 ※1
- ②健康保険証としての利用申込み・・・ 7,500円分 ※2
- ③公金受取口座の登録・・・・・・・・・・・・ 7,500円分 ※2

- ※1 マイナンバーカードを既に取得された方のうち、マイナポイント第1弾に申込みをされていない方も対象です。2万円までのチャージ又はお買い物をする必要があります。（マイナポイント第1弾で既にお申し込みいただいている方は対象外となります）
- ※2 チャージやお買い物は必要ありません。健康保険証利用申込みや公金受取口座登録、マイナポイントの申込み完了後、決済サービスにポイントが付与されます。

お申し込みには次のものがが必要です。

- ① マイナンバーカード
- ② 数字4桁のパスワード（公的個人認証サービス利用者証明用パスワード）
- ③ ポイントを受け取りたい決済サービス（決済サービスID・セキュリティコードが必要です）

マイナポイントの申込みはスマートフォンやパソコン（ICカードリーダーが必要）、役場窓口をはじめとするマイナポイント手続スポットからお申し込みいただけます。

マイナポイント手続スポット 検索

問合せ 企画観光課 ☎38-4419

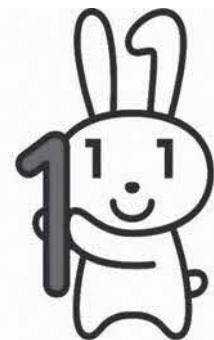



# マイナンバーカードの積極的な取得について

マイナンバーカードは、e-Taxによる確定申告での利用、各種証明書のコンビニでの取得、健康保険証利用、更には今後、運転免許証との一体化も検討されている等、大きなメリットがあるカードです。

国税庁においては、マイナンバーカードを利用した納税者の利便性向上施策に取り組んでいるところ、今後、マイナポータル連携により自動入力される情報は順次拡大され、年末調整・確定申告手続きが更に簡便化されます。

マイナポータル連携を行うためには、マイナンバーカードの取得が必要となりますので、マイナンバーカードを取得されていない方は、お早めの申請をお願いいたします。

※マイナポータルとは、政府が運営する行政手続のオンラインサービスです。行政手続の検索やオンライン申請等を行うことができます。

※マイナポータル連携とは、年末調整手続や確定申告手続について、マイナポータル経由で控除証明書等の必要書類のデータを一括取得し、各種申告書の該当項目へ自動入力する機能です。

## マイナンバーについてのお問合せ



マイナンバー  
総合フリーダイヤル

# 0120-95-0178

マイナンバー

平日: 9時30分～20時00分  
土日祝: 9時30分～17時30分

年末年始を除く

紛失・盗難によるマイナンバーカードの一時利用停止については24時間365日受付

■一部のIP電話等で上記ダイヤルに繋がらない場合

通知カード、マイナンバーカード	その他のお問合せ
<b>050-3818-1250</b>	<b>050-3816-9405</b>

■英語、中国語、韓国語、スペイン語、ポルトガル語対応のフリーダイヤル  
This telephone number is toll-free corresponding to English, Chinese, Korean, Spanish and Portuguese.

マイナンバー制度について Inquiries about My Number System	通知カード、マイナンバーカード Inquiries about Notification Card and My Number Card
<b>0120-0178-26</b>	<b>0120-0178-27</b>



マイナンバーカードの申請方法は  
こちら



<https://www.kojinbangocard.go.jp/kofushinse/>

## 錦町有害鳥獣侵入防止対策事業について

この事業は、イノシシやシカ等の有害鳥獣による農林水産物への被害を防止するため、侵入防止ネット等の購入費の一部を町が補助するものです。

### 交付の要件

国の補助の対象とならないもので、農作物被害軽減のため、ほ場への有害鳥獣の侵入を防止しようとする町内にお住みの農業者等になります。

また、町内にお住みの方で町外の土地に柵を設置したいという場合も補助対象となります。  
※ただし、町税及び使用料を滞納していないことが条件です。

補助の対象となる経費	補助金の額（率）
シカネット、電気柵などの侵入防止ネット等の資機材の購入費 (ただし設置に係る人件費は除きます。)	経費の1/2以内 (ただし電気柵など1m当たり300円、防鳥ネットについては1㎡当たり25円が上限となります。)

### 持参していただくもの

- ・見積書（業者はどこでも可）
- ・印鑑
- ・町外の場合は設置する土地の平面図

事業の申請をする前に、柵などを設置している場合は補助の対象となりませんのでご注意ください。

問合せ 農林振興課 ☎ 38-4948

# 9月は国民健康保険税4期・後期高齢者医療保険料3期の納期です

納期限【9月30日(金)】  
口座振替日【9月26日(月)】

※納期限を過ぎると、コンビニ納付はできませんのでご注意ください!  
※毎月の料金などについても、納め忘れがないようにお願いします。



問合せ 国民健康保険税 ▶ 税務課 ☎38-1114  
後期高齢者医療保険料 ▶ 保険政策課 ☎38-1113

## オストメイト医療相談会を開催します

オストメイト（人工肛門・人工膀胱保有者）の方およびご家族の方を対象に、ストーマケア（人工肛門などの手入れの仕方）などについて相談会を行います。この相談会は、県の委託を受けた（公社）日本オストミー協会熊本県支部が社会適応訓練事業として実施するものです。参加費は無料です。

日時：令和4年10月15日（土） 午後1時30分～午後3時30分  
会場：球磨郡公立多良木病院（球磨郡多良木町多良木4210）

※新型コロナウイルスの感染状況によっては、会場変更や中止になる可能性があります。参加をお考えの方は、事前に事務局までお申し込みください。



問合せ（公社）日本オストミー協会熊本県支部事務局  
（大腸肛門病センター高野病院 患者支援センター）☎096-206-3330

### 有料広告欄

## 正・准看護師大募集!!

★訪問看護の看護職員募集★ 勤務地：ニチイケアセンターにしき

正社員…3名募集

時間：9時～18時（シフト/週40時間）  
給与：235,850円（正）・222,850円（准）  
休日：週休2日（シフトによる）

パートタイム…2名募集

時間：9時～18時のうち5時間程度  
給与：1,550円（正）・1,460円（准）  
※勤務時間は相談に応じます。

※子ども手当・時間別手当有・通勤交通費支給・制服貸与

下記までお気軽にお問合せください。勤務時間等はお相談下さいませ。

【お問合せ先】ニチイ学館八代支店 Tel.0120-781-249（受付平日9時～17時 担当灰本・川辺）



未経験ブランクOK

子育て中の方大歓迎

シニア世代大歓迎

研修制度あり

詳しい情報は右のQRコードからも検索できます♪





# 後期高齢者医療加入者のみなさまへ

## 「後期高齢者医療被保険者証（保険証）」の有効期限にご注意ください

令和4年10月1日から後期高齢者医療保険の病院等での窓口負担割合が見直されることにより、令和4年度は保険証を2回交付します。

2回目は9月中旬に特定記録で郵送します。新しい保険証（薄青色）の有効期限は「令和4年10月1日から令和5年7月31日」までです。

## 窓口負担割合が2割となる方には負担を抑える配慮措置があります

令和4年10月1日の制度改正施行後3年間（令和7年9月30日まで）は、2割負担となる方について、1カ月の外来医療の窓口負担割合の引き上げに伴う負担増加額を3千円までに抑えます（入院の医療費は対象外）。

この配慮措置の適用により払い戻しとなる方は、高額療養費として、登録されている高額療養費の口座へ後日払い戻します。

2割負担となる方で高額療養費の口座が登録されていない方には、令和4年9月下旬に熊本県後期高齢者医療広域連合から申請書を郵送します。

申請書がお手元に届いたら、申請書に記載の内容に沿って、口座の登録をしてください。

※詳しくは7月に送付しているチラシ「後期高齢者医療 加入者のみなさまへ」をご確認ください。

※制度改正に関するご質問等は、厚生労働省コールセンター(0120-002-719)にお問い合わせください。

問合せ 保険政策課 ☎ 38-1113

## 薬草「ミシマサイコ（三島柴胡）」 の新規栽培者募集について

錦町では、薬草の産地化を目指し、薬草栽培者及び栽培面積の拡大を図るため、薬草「ミシマサイコ」の栽培者を募集します。栽培を希望される方、又は栽培についてのお話をお聞きになりたい方は、9月下旬に説明会が予定されておりますので、あさぎり薬草合同会社までお問い合わせください。



問合せ あさぎり薬草合同会社 ☎ 45-6870

### 有料広告欄

トラクター・重機  
トラック・農機具

古くても、壊れてても、不動車でも

見積り無料  
どこでも  
かけつけます!

どこよりも **高く買い取る** ことを目指しています!!

広報誌を見て、ご連絡下さった方へ粗品、又は買取額10%UP致します。

TEL:0986-77-9092

農機具高価買取専門店 アヴァンティ Avanti  
古物商許可 第951040015111号  
携帯:080-3375-9750  
FAX:0986-77-9092  
〒885-1105 宮崎県都城市丸谷町  
<https://kaitorimiyazaki.jimdo.com>

## 「広報にしき」に 有料広告を掲載しませんか?

サイズ(タテ×ヨコ)は  
2パターン

①60mm×80mm

②60mm×170mm

掲載料・回数・位置など詳しくは企画観光課までお問い合わせください。

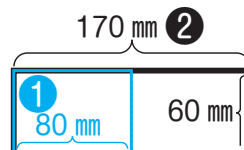

問合せ 企画観光課 ☎ 38-4419

人生100年時代、

# 農業者年金

で  
安心・豊かな老後を

「農業者年金」は、農家のことを知り尽くした  
農家のための年金制度です。



POINT  
1

POINT  
2

農家に最適な

## 6つの特徴とメリット

- 1 農業者なら広く加入できる
- 2 積立方式・確定拠出型で  
少子高齢時代に強い
- 3 通常加入の場合、  
保険料の額は自由に決められる  
(月額20,000円~67,000円)
- 4 終身年金に加え、  
80歳前に亡くなられた場合は  
死亡一時金がある
- 5 税制面の優遇措置が大きい
- 6 一定の要件を満たす農業者には  
保険料の国庫補助がある

令和4年から

## 制度改正でさらに便利に!

- 1 若い農業者が加入しやすいよう  
保険料が引き下げられます  
35歳未満で一定の要件を満たす方は  
月額1万円から加入できます
- 2 農業者年金の受給開始時期の  
選択肢が広がります  
年金の受給開始時期をご自身で選択できます
  - 農業者老齢年金 …… 65歳以上75歳未満
  - 特例付加年金 …… 65歳以上(年齢上限なし)
- 3 農業者年金の加入可能年齢が  
引き上げられます  
一定の要件を満たす場合、60歳以上65歳未満の  
方も加入できます

さらに詳しい  
内容は動画で  
解説中です!



CHECK!



## まずは、農業者年金を知ることから。

農業者年金に加入した場合の保険料の運用状況をはじめ、  
将来の受給予定額等も農業者年金基金のホームページでご覧いただけます。

独立行政法人農業者年金基金のホームページ

<https://www.nounen.go.jp/>

- 農業者年金の詳しい内容や  
加入の申し込みは、最寄りの  
農業委員会またはJAにお問い合わせください。

☎ (一社)熊本県農業会議  
JA熊本中央会





# 錦町図書館だより



開館時間 午前10時～午後6時まで  
 休館日 毎月第1水曜日  
 年末年始 12月29日～1月3日



## 七夕まつりのご参加ありがとうございました!



新型コロナウイルス感染症の影響により、中止になっていた「七夕まつり」を去る7月16日(土)に2年ぶり開催しました。会場は感染防止対策を徹底し、最初に読み聞かせボランティアによるパペット「ありがとう ともだち」から始まり「令和3年度錦町図書館読書量上位表彰」では賞状と副賞の図書カード、貸出し冊数入りの手作りロゼットを毎床教育長から表彰者に手渡されました。今年度もたくさんの本との出会いがあることを期待します。また、まつり内のイベント「花のペン立て作り」では、思い思いにリボンや花の飾りつけがほどこされ、個性あふれる自分だけのペン立てが完成しました!

おめでとうございます!



### 令和3年度錦町図書館読書量上位表彰者

- |                |                       |                |
|----------------|-----------------------|----------------|
| 早田結愛さん (377冊)  | 早田愛華さん (357冊)         | 岸川なごみさん (230冊) |
| 岸川ひなのさん (166冊) | 池邊英朗さん (165冊)         | 金丸芽生さん (139冊)  |
| 井上柊愛さん (138冊)  | 福田紘さん (135冊)          | 西凌典さん (130冊)   |
| 鎌倉菜摘さん (130冊)  | ※ () 内は令和3年度の貸出し冊数です。 |                |

## 10月5日(水)は休館日です

毎月第1水曜日は休館日です(祝日の場合は、翌日が休館になります)



## 新刊 おすすめの本

一般書書名	著者	児童書書名	著者
古本食堂	原田 ひ香	信頼が生む力	
チェスを初めてやる人の本		ぼくらの時代の罪と罰	森 達也
鉄分レシピ	小田 真規子	おもしろ落語図書館	三遊亭 円窓
風景は百姓仕事がつくる	宇根 豊	涙の向こう、君と見る桜色	水瀬 さら
世界遺産ガイド ウクライナ編		わたしらしくCジャンプ!	赤羽 じゅんこ
JK、インドで常識ぶっ壊される	熊谷 はるか	大接近!工場見学5 サクラクレバスの工場	高山 リョウ
農家が教える竹やぶ減らし		国連ファミリー・パーフェクトガイド	稲葉 茂勝

### 一般書

クラウドの城  
 大谷 睦  
 光文社



北海道の自然豊かな森にある最先端のIT技術を駆使した米ソラリス社のデータセンターに警備員として勤務することになった鹿島。しかし勤務初日、嚴重にセキュリティが管理された建物内で遺体が発見された。警察やマスコミなどが駆けつけ現場が混乱する中、第2の殺人事件が起こる。元傭兵である鹿島は警備要員としてITで管理された「クラウドの城」の調査にあたるのだが…。第25回日本ミステリー文学大賞新人賞受賞作品。

### 児童書

頂上決戦!  
 日本の危険生物  
 最強王決定戦  
 Creature Story  
 西東社



日本にいる危険な外来生物から外来生物そして、絶滅した危険生物まで「危険生物カップ」に参加! 外来生物は地球の環境変化によって人間が生活する場所にも現れ、さらに外来生物が日本の生態系を荒らし始めた。日本がバーチャルな戦場となり、48の危険生物がトーナメントの頂上を目指す! 「生きのびるために備わった習性」などが書かれた「番外編コラム」も勉強になる!

お借りいただいた本は、西コミセン・木上コミセンに設置してあるブックポストへの返却もできますので、お気軽にご利用ください。



問合せ 錦町図書館 ☎ 38-3420



# 情報の広場

## お知らせ

人権擁護委員は  
あなたの相談相手です

人権侵害を受け、お困りの方は気軽に相談ください。

- ・体罰やいじめを受けた。
- ・高齢者、子どもが虐待を受けている。
- ・いわれのないうわさをたてられ、名誉や信用を失った。

### 「特設人権相談所」開設

日時：9月6日（火）

10時～15時

場所：総合福祉センター

問Ⅱ住民福祉課住民係

☎38-11112

汚泥肥料を  
使ってみませんか？

人吉球磨広域行政組合汚泥再生処理センターで、肥料を生産販売しています。この肥料は、

し尿等を処理する過程で発生する汚泥を発酵させたもので、粒状となっています。

価格：1袋(15kg入) 100円

(税込)※お一人様1回20袋まで  
成分・チッソ4.6%、リン6.8%、カリ0.23%、炭素窒素比6.0

問Ⅱ人吉球磨広域行政組合

☎22-8558

### 9月は動物愛護月間です

県では、9月を熊本県動物愛護月間と定めています。

ペットを正しく愛情を持って飼育できているか、災害時の備えができていないかなど、動物に対する向き合い方を見つめ直してみましょう。また、各保健所では9月以降、動物愛護に関する様々なイベントを開催します。詳しくは、県ホームページをご覧ください。

問Ⅱ人吉保健所

☎22-3108

65歳以上の運転者を対象に踏み間違い防止装置（最大2万円）ドラルコ（最大1万円）の購入・設置費用を補助します。

高齢運転者の踏み間違い防止装置とドラルコ購入・設置費用を補助します！

8月30日から令和5年2月28日までに協力店舗で購入・設置が完了した装置が対象です。

詳しくは県ホームページをご覧ください。

問Ⅱ県くらしの安全推進課

☎096-333-2293  
(平日：9時～16時)

道路に張り出している木の伐採にご協力を!!

道路や歩道への枝の張り出しや倒木により歩行者や自動車等に損害が発生した場合、樹木所有者の管理責任を問われることがあります。

よって、道路沿いで樹木を所有されている方は点検を実施していただき、危険な場合は伐採する等の措置を講じていただきます。

ますようお願いいたします。

問Ⅱ県道路保全課

☎096-333-2495

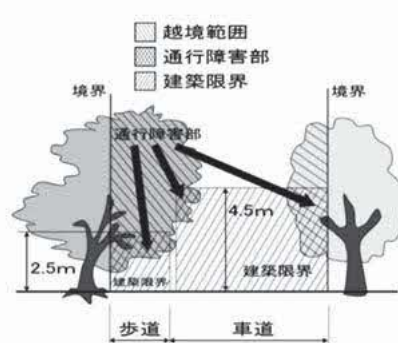

### 「親の学び」講座のすすめ!!

熊本県教育委員会では、「くまもと家庭教育支援条例」に基づき、「親の学び」講座を実施しています。

#### 【メリット】

- ①県が講師を派遣（無料）
  - ②資料代（無料）
  - ③子育ての悩みが軽くなる
- いつでも、どこでも、ニーズにあわせて！

学校・就学前施設のPTA研修会や役員会、子育てサークルなどで実施  
お住いの教育事務所または市

町村教育委員会にお申込みください。

問Ⅱ県社会教育課

☎096-333-2697



### ホテル旅館で働くことって？

たくさんお話しします！  
～ホテル・旅館合同説明会 in 人吉球磨のご案内～

人吉温泉旅館組合、若者サポートステーションやつしろ、ハローワークがタッグを組んで会社説明会を開催します。地元ホテル旅館のホットな話、生で聞いてみませんか。  
日時：9月27日（火）  
9時30分～

会場：ハローワーク球磨 会議室  
参加予定事業所：翠嵐楼、清流  
山水花あゆの里、鍋屋本館、ホ



テルサン人吉、芳野旅館

形式：会社から個別に20分程話を聞く形です。質問相談歓迎。

気になる会社だけ聞くのも、全ての会社を回るのもOK（11時30分終了予定）

参加費：無料

その他：服装自由、履歴書不要、雇用保険受給中の方は、求職活動実績になります。

参加方法：事前にハローワークへご予約ください。（当日参加も大歓迎です）

☎ハローワーク球磨  
24-8609



### 「おしごと出張相談会」 若者サポートステーション ひとよしサテライト

みなさんの心配ごとや不安に寄り添い「働きたい」という気持ちを応援しています。無料で実施していますので気軽に相談してください。なお、詳細は

ホームページからもご覧になれます。

対象：15歳から49歳までの求職中の方、またはそのご家族の方  
日程：9月6日（火）20日（火）10月4日（火）

13時30分～16時30分  
《ハローワーク球磨》  
日程：9月13日（火）13時30分～16時30分

《あさぎり町免田保健センター》  
その他：あさぎり町免田保健センターでの相談会は、ジョブカフェ・球磨ランチとの共同開催になりますので全年齢対象となります。

### 「ひとよしサテライト」

営業時間：10時～17時  
定休日：金～日曜・祝日

【ジョブカフェ・球磨ランチ】

営業時間：10時～17時  
定休日：土日祝日

※新型コロナウイルス感染症感染防止のため、状況によって中止する場合がございます。中止の場合、ひとよしサテライト、もしくはお電話、ビデオ通話でご相談いただけます。

☎若者サポートステーション  
やつしろ ひとよしサテライト

☎070-1565-7889

✉wksp.hitoyoshikumama@gmail.com

☎22-05555  
☎kuma@jobcafe-branch.com

☎22-05555



### 「法の日」無料法律・ 登記相談のお知らせ

10月1日は法の日です。「司法書士」「土地家屋調査士」はあなたの財産や権利を守ります。私たち専門家が無料で相談に応じますのでお気軽にご相談ください。

日時：10月1日（土）  
10時～15時

場所：人吉市社会福祉協議会2階  
相談内容：①司法書士の業務全般に関する事項

・相続・売買・贈与・担保権等に関する登記

・会社・その他法人に関する登記  
・お金の貸し借りに関するトランプル

・裁判・調停・強制執行の手続に関すること  
・遺言や成年後見に関すること  
・法定相続証明制度に関することなど

### ②土地家屋調査士の業務全般に関する事項

・土地の測量・分筆・合筆・地目変更・境界復元、建物の新築・増築等に関する登記・境界問題・境界に関するトラブル等

☎熊本県司法書士会人吉支部  
38-11784

☎38-12405



### 募集

あなたの「ふるさとの川をきれいにしたい！」を応援します！

県が管理する河川において、美化活動を行うボランティア団体等を募集しています。

希望に応じて、軍手やごみ袋等の支給、傷害保険の加入、ごみの運搬・処分などの支援が受けられます。

詳しくは、「くまもとマイ・リバー・サポート」で検索！

きれいな川を保つために、皆さんの協力をお願いします。

☎球磨地域振興局土木部維持管理調整課  
24-4119



☎=申し込み先 ☎=問い合わせ先





## 7月の報告

- ◇1対1お見合い (食事会 2組) 1組連絡先の交換をしました。
- ◇お見合い希望面談 (女性1名)
- ◇メールやお電話でのご相談

### ◆新規会員随時募集中◆

<男性> 球磨郡・人吉市にお住まいの方

<女性> どこにお住まいでも可

- ◇交流会やイベント参加が苦手な方は1対1お見合いをお勧めしています。
- ◇錦町主催のお見合いや少人数交流会、9町村合同イベント、各団体様主催イベント情報をメールでご案内します。
- ◇会員登録料や年会費は無料です。秘密は固く守られます。

### 今後の予定

- ◇メールやお電話でのご相談
  - ◇お見合い希望者の面談
  - ◇1対1お見合い・少人数交流会 (お茶会・食事会)
  - ◇新型コロナウイルス感染症拡大防止対策として、リモートでの面談やお見合い
- ※今後の予定は、中止や変更させていただく場合があります。

### ◆結婚相談員 専用メールアドレス◆

**nishiki-konkatsu@au.com**

◇錦町役場 住民福祉課 住民係 ☎38-1112



## 出張年金相談(予約制)のご案内

【令和4年9月開催予定】

第1・2・4月曜日	第2・4水曜日	第1・3水曜日
人吉市役所1F 相談室2	錦町総合福祉センター	多良木町役場
<b>5日・12日・26日</b>	<b>14日・28日</b>	<b>7日・21日</b>

【相談時間】 9:00～17:00 (錦町総合福祉センター、多良木町役場)  
 9:30～16:45 (人吉市役所1F 相談室2)  
 ※12:00～13:00の時間帯は除く

### ご予約の方法

◎八代年金事務所出張相談予約担当 ☎: **0965-35-6123**

受付時間: (平日) 午前9時～午後5時 (第2土曜日) 午前9時30分～午後4時

※ご予約の際には、ご相談者様と配偶者の方の**基礎年金番号**がわかるものをご準備のうえ開催日の3日前までにお電話ください。

出張年金相談は八代年金事務所が熊本県社会保険労務士会へ業務委託をして行うものです。



※直接、年金事務所での年金の相談等をする際にも予約が必要になります。

予約なしの場合には、予約者優先のため待ち時間が長くなります。

八代年金事務所 お客様相談室 予約受付電話(0965)-35-6123 自動音声案内①を選択後、②を押してください。

# 錦町子育て支援センター からのお知らせ

ももクラブは、楽しみながら子育てができるように、親子の交流や情報交換の場として、錦町保健センター内に開設しています。どうぞ、お気軽にお越しください。

## 子育てサークル (活動日の 10:00 ~ 12:00)

ねんねコース (生後1ヶ月から)	はいはいコース (生後7ヶ月頃から)	きらきらコース (一人で歩けるようになったら)
<ul style="list-style-type: none"> <li>身体測定</li> <li>運動あそび</li> <li>親子制作あそび</li> </ul>	<ul style="list-style-type: none"> <li>親子運動教室 (毎月第3水曜日・・・8月・1月を除く) 講師は月毎に変わります</li> <li>ママとベビーのボディークア (偶数月の第2水曜日)</li> <li>えほんの会 (毎月第3木曜日)</li> </ul>	

## 子育て広場 (開設日: 月曜日~金曜日 時間: 10:00 ~ 16:00)

- ・プレイルームでは、親子で自由にあそぶことができます。
- ・育児中のお母さんはもちろん、出産を控えた妊婦さんも、育児用品などを作ることができます。
- ・子育て相談は、随時受け付けております。(別室にて対応可)



※健診等により、開設していない日もありますので、ご利用の際は事前に電話での連絡をお願いいたします。

### ● 9月の広場とサークル活動の予定 ●

※予定は変更になる場合があります。

月	火	水	木	金	内容
			1 午前 × 午後 広場	2 午前 広場 午後 広場	15日 (木) えほんの会 「夏をたのしむ」
5 午前 広場 午後 広場	6 午前 広場 午後 ×	7 午前 広場 午後 広場	8 午前 広場 午後 ×	9 午前 広場 午後 広場	21日 (水) 親子運動教室
12 午前 × 午後 広場	13 午前 広場 午後 ×	14 午前 広場 午後 広場	15 午前 サークル 午後 広場	16 午前 × 午後 ×	<p>今月は、上記以外のサークルは計画しておりませんので、身体測定をご希望の方は、広場を予約される際にお伝えください。</p>
19 敬老の日	20 午前 広場 午後 広場	21 午前 サークル 午後 広場	22 午前 広場 午後 広場	23 秋分の日	
26 午前 × 午後 広場	27 午前 広場 午後 広場	28 午前 × 午後 広場	29 午前 広場 午後 ×	30 午前 広場 午後 広場	

### ゆったり過ごすママ達の広場

好きな事をしながらのお喋りは、とてもほのぼのしていて、癒しの時間の様です。



#### ママ達の作品 (ほんの一部)



手縫いのガラガラ



余り布のポットマット



手縫いの  
チュールリップハット



刺繍をした巾着



おんぶもっこ  
ママもパパも  
ばあばもじいじも  
使えますよ。



エコ写真アルバム  
(両面)

じゃばらに折ると  
母子手帳にサクッと  
入ります。

問合せ 錦町子育て支援センター (錦町保健センター内) ☎ 38-2048

# インフルエンザ予防接種のお知らせ

こんにちは  
保健師です



下記事項をご確認の上、対象になる方は申し込みが必要です。

**申込期間を過ぎた場合は、受付できませんのでご了承ください。** 下記対象以外の方につきましては、助成はありませんので、直接かかりつけの医療機関にご相談ください。

## 対象者

① **予防接種を受ける日に満 65 歳以上の方** (昭和 32 年 12 月 28 日生まれまで)

② **60 歳以上 65 歳未満の身体障がい者手帳 1 級所持者**

(心臓・じん臓又は呼吸器の機能に自己の身の辺の日常生活活動が極度に制限される程度の障がい有する方及びヒト免疫不全ウイルスにより免疫の機能に日常生活がほとんど不可能な程度の障がい有する方)

本人の意思確認が取れる方に限ります

## ○インフルエンザ予防接種までの流れ

### 1. 町に申し込み (町指定の予診票を発行します)

【申込先】 **錦町保健センター** 電話 (38-2048) 又は窓口での申込

対象者の②に該当する方につきましては、手帳の確認が必要です。窓口でお申し込みをお願いします。

※インフルエンザワクチン確保のため、お早めにお申し込みください。

【申込期間】 **9月12日(月)～11月11日(金)**

受付：午前8時30分～午後5時 <<土・日・祝日は除く>>

なるべく、かかりつけ医で接種をお願いします。  
かかりつけ医がない場合は、お申し込み時に接種できる医療機関  
にご相談ください。

### 2. 医療機関に予約をしましょう

【接種ができる期間】 **10月1日(土)～12月28日(水)**

※インフルエンザワクチンが不足し接種ができなくなる場合がありますので、11月末までに接種が済むように早めの予約をお願いします。  
12月で65歳になる方は誕生日を迎えたら早めに接種しましょう。

### 3. 医療機関で接種 (持参する物)

①町発行の予診票 ②接種済証 ③保険証

④費用 **1,500 円 (生活保護受給の方は無料)**

⑤ **新型コロナワクチン接種済証 (接種された方のみ)**



問合せ 錦町保健センター ☎ 38-2048



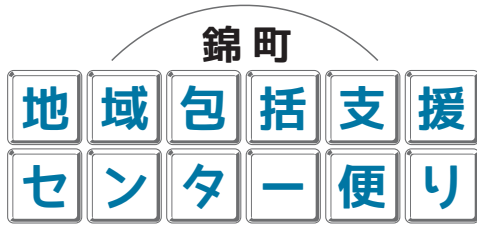

# 高齢者見守りネットワーク 登録のお知らせ!

## 【高齢者見守りネットワークとは・・・】

認知症で徘徊のおそれのある高齢者等を対象に、高齢者本人などの情報を役場及び警察署へ事前に情報を提供し、高齢者等が急にいなくなったり、行方が分からなくなった時に、役場、警察、消防関係などと情報を元に協力して捜索をし、早期に発見することで高齢者等の安全を確保できる仕組みです。

【対象者】 65歳以上の認知症の方、又は町長が特に必要と認める方

【登録方法】 錦町地域包括支援センターへ相談のうえ、登録を行います。

※登録には、登録資料作成が必要となるため、聞き取りなど情報提供のご協力をお願いします。

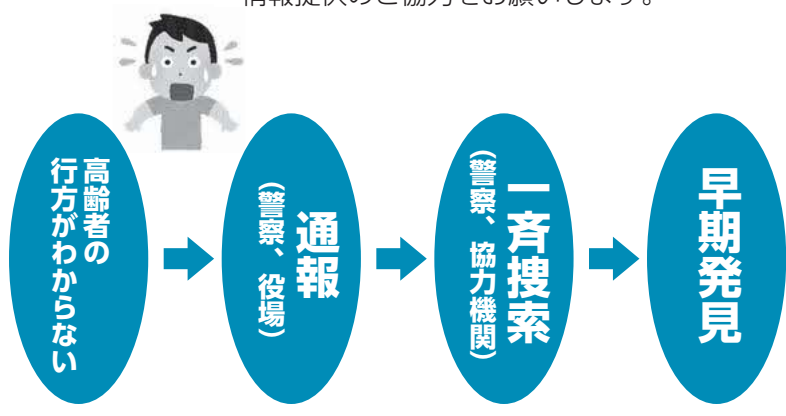

**高齢者等の安全と命を守りましょう**

見守りネットワークへの登録を行う事で、行方不明など緊急の際に、早期発見につながります。

認知症の高齢者等のお世話をされている方やご家族へ。徘徊などのご心配がある際は、一度ご相談ください。

問合せ 錦町地域包括支援センター ☎ 38-4020

## “生活支援員” 募集!!

地域でお困りの方が、安心して生活するためにお手伝いしていただける“生活支援員” (有償ボランティア) を募集しております。



◆生活支援員が行う内容  
 買い物、掃除、洗濯、調理など日常生活のお手伝い。その他ひとり暮らし高齢者等の生活援助に資する生活上の援助など

※やる気のある方ならどなたでも、大歓迎です!!  
 未経験の方も研修終了後 (半日程度) 、活動して頂けます。  
 まずは、お気軽にご連絡ください!

問合せ 錦町社会福祉協議会 ☎ 38-2074

# 思いつくまま

吉村 謙臣さん  
(一武山仁田)

374



「今年も無事に終了了！」去年の12月から畝立てが始まり長いタバコの時期が終わり、一息ついている時に後輩からのお願いで書くことになりました。一武山仁田在住の吉村謙臣です。

私は、高校までの18年間錦町で過ごしてきました。中学校までは、勉強面で下から数えた方が早かったです。部活は小学校から続けていた剣道をしていましたが、毎日朝練と放課後の延長練習、週末は毎週練習試合か大会と部活漬けの毎日で勉強す

る暇がないと自分にいい聞かせて、勉強から逃げながら過ごしていました。そのため、特に夢も無く、なんとなく実家が農家という理由だけで、南稜高校に入学しました。高校では実習が多く、座学が嫌いな私にはとてもいい環境でした。そんな中、農業を学ぶ間に将来は実家を継ぐことを考え高校卒業後、熊本県立農業大学校に進学しました。農大では、たくさんの人とのつながりが県内中にできるとともに、多くの資格取得をすることができました。卒業後は、宇土の葉タバコと露地野菜の勉強をするために1年間ほど年商1億円越えの大規模農家に就職。その後、令和2年度から実家に就農しました。

が家も葉タバコは面積の3分の1ほど収穫不可能となり、自然の厳しさを痛感しました。そんな私も今年で就農3年目、仕事の段取りも少しずつ分かってきて親父との衝突も出てきましたが、やはり親父の経験には勝てず自分の未熟さを痛感する毎日の繰り返しです。しかし、親父の言いなりでは進歩しないと思うので、今まで通り言いたいことは躊躇なく伝えて今年よりも来年と少しずつ良いものを作り上げていきます。そして、就農当時から目標であるタバコの県表彰常連農家を目指していきたいと思えます。

まだまだ未熟者ですが、これからもご指導ご鞭撻のほどよろしくお願ひします。

◆次回回は木上平川  
◆谷口博紀さんです◆

このコーナーは皆さんが普段思っていることを書いていただき、次の方へペンリレーするものです。よろしくお願ひします。



農大の友人との資格取得時



無人ヘリでの水稲防除

# 錦みんなの歌会

## 短歌

墓掃除 ほうきに雑巾 がけまですし  
ばあちゃん来てねと 参って帰る  
T・晴美

数十年前 かまぼこ板の 名札持て  
川に遊びし 夫の夏休み

喉痛く 南天の葉を 煎じしを  
飲うでみらんねと 義父の勧めし

黙食に 行事もなかりし 数年の  
コロナの影響 じわじわと寄る

言葉とは 伝えられない ことありて  
悲しさ切なき 努力も生まれる

## 俳句

脱水に 気配り過ぎて 水太り  
猛暑で 人犬猫も 動かない  
坂本 敦子  
星の数 多くて親子 見つからず

六時半 クワガタ捕りへ 孫達と  
二年ぶりせせらぎの音に 目覚ます  
小川で 裸で孫達 メダカ追う  
孫達と そうめん流し こぼれとる

## にしき狂句

うさんか 変な電話の かかりよる  
うさんか のら猫達が 走り出す  
坂本 敦子

うさんか ボランテアの日は 神経痛  
うさんか 使いふるしば 買う電話  
にしきん婆

### ☆次回(10月号)の笠 ◆なんさま(なにしろ)

あなたの考えた俳句・短歌を掲載して  
みませんか。ペンネームで構いません。  
お気軽に企画観光課へお届けください。

締切日 9月9日(金)

## ご誕生

小川 七晴 (航貴・南来)  
岡田 ちづる (浄教・愛美)  
一武東下原  
一武土屋

## 令和3年度 錦町家族で考える人権標語

一武小学校 5年生 瀧本 勇吹 ※令和3年度の学校と学年  
ちよっと待て それはいいこと? 悪いこと?  
一武小学校 5年生 勘米良 政宗  
えがおはね みんなの心を いやす力  
一武小学校 6年生 福本 康信  
小さな声でも 大きな助けを呼ぶ 人の力  
木上小学校 1年生 田原 彩葉  
「ごめんね。」これがいえたら 百てんだ  
木上小学校 2年生 上田 樹和  
はれないよ 心のキズに ばんそうこう



立山 心湊 (昂平・麻衣)  
一武東下原  
宮田 涼央 (裕史・未来)  
西指杉  
日根野 凛 (剛・まどか)  
西上松里  
日根野 和仁 (聡・裕美)  
西下井手ノ口

## おくやみ

今田 長一 (88歳) 西今山  
山本 正巳 (90歳) 一武狩政  
武田 宜典 (87歳) 一武小川  
赤池 ツギヨ (95歳) 木上平良

※ご誕生・ご結婚・おくやみ、ともに7月  
受付分です。更に錦町役場窓口での受付分  
のみとし、承諾を頂きました方々を掲載し  
ております。

## 編集後記

今月号の表紙では郡民体育祭の陸  
上男子100m(40、49歳)のスタ  
ート時の写真を掲載しています。  
この種目は、見事錦町の選手が1、  
2フィニッシュでした。団体優勝も  
含めておめでとうございます。私は  
実力不足もあり、今年出場できな  
かったのですが、来年は出場できるよう  
練習を重ねていきます。(応援よろ  
しく願います笑)

先日、マイナポイント第2弾を申  
込み15,000円分のポイントに対  
象の決済サービスでいただきました。  
た。錦町でもいろいろなお店でポイ  
ントが使えるので、有効に活用して  
います。特に、食べ物については好  
きな物を見ると我慢できずつい買っ  
てしまいます。(レーズンパンで  
す)これから食欲の秋になります  
が、暴饮暴食の秋にならないよう気  
をつけます。毎月毎月、個人的な話  
になり申し訳ありません。

古賀翔馬

## 人の動き

7月末人口動態

○世帯数 3,936 (-2)

( )は先月比

○総人口 10,279 (-9)

○男 4,874 (-4)

○女 5,405 (-5)



# 町政座談会にご参加ください

町政座談会を下記のとおり開催します。地域の課題解決に向けた取り組みなどについての説明を行いますので、出席をお願いします。時間は、午後6時30分から午後8時までの予定です。

※新型コロナウイルス感染症の影響により、変更になる場合があります。



月	日	曜日	第1班		第2班	
9	21	水	9分館	平岩公民分館	10分館	第10公民分館
9	22	木	11分館	上忠ヶ原公民分館	12分館	下原集落センター
9	23	金	13分館	狩政公民分館	14分館	中島集落センター
9	24	土				
9	25	日				
9	26	月	15分館	中原コミセン	16分館	原・内村公民分館
9	27	火	17分館	福島集落センター	18分館	平良集落センター
9	28	水	19分館	平野集落センター	20分館	目郎集落センター
9	29	木	22分館	木上コミセン	23分館	迫公民分館
9	30	金	24分館	下十日市公民分館	25分館	新立公民分館
10	1	土				
10	2	日				
10	3	月	21分館	高原公民分館	26分館	村松公民分館
10	4	火	1分館	第1公民分館	5分館	下井手の口ふれあいセンター
10	5	水				
10	6	木	2分館	木揚公民分館	3分館	第3公民分館
10	7	金	4分館	大鶴いきいき福遊館	6分館	松里公民分館
10	8	土	7分館	第7公民分館	8分館	内門公民分館

時間：午後6時30分～午後8時

問合せ 住民福祉課 ☎38-1112