

12
2022
No.805

Public Relations
広報

錦

NISHIKI

郡

体

連

覇

!!



錦まち地産地消フェア ～見て、食べて、楽しんで地域を応援!!～



絶好のお祭り日和の中、10月30日、錦町立人吉海軍航空基地資料館（ひみつ基地ミュージアム）初の野外イベントとなる『錦まち地産地消フェア』が開催されました。

同イベントは、令和2年7月豪雨からの復興をPRすると共に、身近にある地域の食に関心を持ってもらうことを目的に開催され、当日は屋台やキッチンカーなど多数の店舗が軒を並べました。また、イベントスペースでは本町のマスコットである錦太郎の登場から始まり兵法タイ捨流演武、そして、応援に駆けつけたくまモンが登場すると、会場は大いに盛り上がりを見せました。その後、火乃国エイサー琉跳會によるエイサー演舞、JーMIX dance schoolによるストリートダンスの披露で会場のボルテージはマックスに。

約2,000人が訪れ大盛況で幕を閉じました。



行くばい

食うばい

楽しむばい

秋フェスinにしき



11月5日と6日の2日間にかけて、役場前広場で『秋フェスinにしき』が開催されました。

今年が初の開催となる同イベントは、商工会（塚本栄治会長）の主催で行われ、町内外飲食店など約30店舗が出店。新型コロナウイルス感染症対策として、入口でのアルコール消毒を行うなど「withコロナ」での開催となりました。

初日、2日目ともお昼の時間帯には各店舗に行列ができ、飲食ブースは多くの来場者で賑わいました。

会場を訪れた方は「美味しい食べ物を何種類も購入し、2日間お祭りを楽しんだ。特に、チョコやフルーツのつた甘いクレープを堪能した」と笑顔で話してくれました。2日目の午後には商品が売り切れてしまう店舗もでるなど2日間で約5,000人が訪れ、大盛況のうちに終了しました。



町内飲食店を紹介

～コロナ禍で奮闘する飲食店～

市房食堂

住所：錦町大字一武2111番地
連絡先：0966-38-0071
営業時間：11：00～14：00
17：00～22：00
(料理オーダーストップ 20：30)
店休日：月・火曜日
座席数：72席、個室4室
駐車場：20台

ホルモンじいの黒ホルモン



スンドゥブチゲ



ヤンニョムチキン

PRコメント

まるでアワビのような食感で絶妙な柔らかさと、秘伝のピリ辛たれの後引く美味しさで人気の「イチフサ黒ホルモン」は創業70年のなせるワザ。「感謝の気持ちを忘れることなく、地域に愛される店でありたい」という創業から変わらない心で皆様をお迎えいたします。

お食事処 ふるさと

住所：錦町大字一武1587番地1
連絡先：0966-38-4151
営業時間：8：00～15：00
店休日：土・日曜日
座席数：16席



日替わり弁当

日替わり弁当 (おかずのみ)



PRコメント

錦町温泉センターの中にあるお食事処ふるさとは、市房食堂の姉妹店。リーズナブルな価格がウレシイ400円の日替わり弁当や唐揚げも売切必至の人気メニュー。電話にて注文、お問い合わせください。

珉珉軒

住所：錦町大字西27番地2
連絡先：0966-38-1464
営業時間：11：00～22：00
店休日：不定休
座席数：30席、個室3室
駐車場：8台



野菜ラーメン

チャーハン



PRコメント

ラーメンや餃子、酢豚、唐揚げなどリーズナブルで気取りなくホッとできる、ノスタルジックな空間も魅力のひとつ。美味しい料理を心を込めて作っています。お気軽にお立ち寄りください。

くらんど食堂



住 所：錦町大字一武1494番地3
 連絡先：0966-38-1064 (持ち帰り)
 080-3984-0306 (宴会)
 営業時間：11:00～ (テイクアウト)
 18:00～22:00 (夜は予約のみ)
 店休日：不定休
 座席数：30席



豚ホルモン

PRコメント

醤油ベースのピリ辛が後を引く、くらんど食堂のホルモンは冷凍は一切使わず生の豚ホルモンだけを使用し、4時間かけて薪で炊くことで程よい歯ごたえ、柔らかさを出し絶品です。ぜひ、食べてみてください。大人から子どもまでみんなが大好きなホルモンを今も昔も変わらないおいしさでご提供しております。

喜楽苑

住 所：錦町大字木上西2663番地2
 連絡先：0966-38-3438
 営業時間：11:00～22:00
 店休日：不定休
 座席数：100席、個室7室
 駐車場：12台
 宴会は要相談。
 仏事・慶事ご予約可。
 無料送迎あり。



鯉のあらい

鯉のあんかけ



PRコメント

皆様には日々お世話になっております。当店で食べて飲んでゆっくり喜楽に楽しんでいただけたらと思っております。少人数から忘・新年会、各種会合などあらゆる場面でのご利用お待ちしております。鯉のあらい、あんかけのお持ち帰り、行事ごとのお弁当・針盛の注文も承ります。

まぐろや サンロードシティ店

住 所：錦町大字西715番地1
 連絡先：0966-38-4566
 営業時間：11:00～14:30
 17:00～ (曜日によって異なります
 のでお問い合わせください)

店休日：火曜日
 座席数：40席



上握り4人前 6,800円

パーティー盛り 5,000円



PRコメント

今年夏より「回らない寿司まぐろや」として営業してます。創業30年、経営者となり店を引き継いで19年。令和4年11月1日より合同会社「マグロヤ」となり、新たな気持ちでスタートしています。年末年始のご予約承ります。大みそか・元日・2日・3日は、お持ち帰り予約分のみ営業いたします。



森本町長と元村さん

チームメンバーも変わるタイミングで実家の農業を継ごうと考えた。阿蘇の友人がアスパラガスを生産しており、まずは独立経営でチャレンジしてみようと思った」と話されました。ゆくゆくは農業のタスキを親から受ける元村さん、今後は町の農業の中心的な担い手の一人として頑張っていたいだきたいと思えます。

10月24日、役場で「錦町農業担い手支援給付金事業」における計画承認通知書が元村大地さん（西木揚）へ交付されました。本給付金は、将来にわたり錦町で農業の担い手として認定農業者を目指す方に対して、年間75万円が最長5年間給付されます。森本町長からは「若い農家も少なくなり、規模拡大のための農地は多くある、異常気象への対応策を考えながら農業に取り組むように」との激励がありました。箱根駅伝を走ったことのある元村さんは「実業団チームのコーチをしており、陸上への気持ちもあつたが、

錦町農業担い手支援給付金

ランナーからファーマーへ！



講師の澁谷氏

10月27日、一武小学校で錦町の恵まれた自然、歴史、文化、伝統行事、産業などの教育資源を活かし、地域・学校・家庭が連携、一体となって子どもを育てる「地域学校協働活動」が行われました。講師に澁谷良知氏（一武中島）をお招きし、「剣豪丸目蔵人佐」をテーマに6年生に講義が行われました。澁谷氏が28年前に一武小学校の校長だったと自己紹介をすると、児童は親しみを感じた様子で熱心に聞き入り、丸目蔵人佐の生い立ちから晩年までを分かりやすく物語形式で話されると、児童は『おーっ』『へーっ』と驚きや関心を寄せていました。最後に澁谷氏から「剣術だけでなく、なぎなた、忍術、馬術、習字、踊り、笛、お茶などいくつもの先生であった丸目蔵人佐を誇りに思い、これからもいろんなことを学び、身につけて欲しい」と児童にメッセージが送られました。

「ふるさと教育」

ふるさとを愛し、心豊かにたくましい子どもを育む

第61回球磨酪農郡市乳牛共進会

団体・個人共に入選

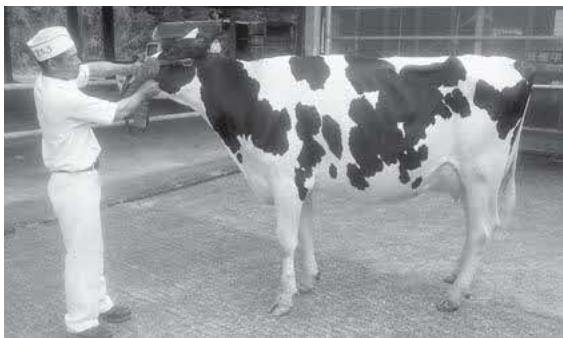

経産牛の部 リザーブチャンピオン牛と椎葉さん



未経産の部 リザーブチャンピオン牛と尾方さん

10月13日、球磨家畜市場で第61回球磨酪農郡市乳牛共進会が開催され、人吉球磨管内から28頭の出品がありました。錦町からは全体の約7割を占める19頭が出品され、町内酪農の盛り上がりも他市町村へアピールしました。会場では、白い服を身にまとった出品者が乳牛を引き、場内を一周。審査員により、牛の体格や骨格、乳房などの審査が行われました。特に乳房については重要視され、付き方、形、搾乳作業がしやすい乳頭の配列、地面からの高さが適度であるか、前後に大きさが偏っていないかなどが審査されます。乳牛共進会は、牛の年齢ごとに未経産牛5部、経産牛7部の全12部門に分かれ、それぞれの部において順位が決定されます。また、最後には各部の上位牛の中から優秀な乳牛がグラウンドチャンピオン、リザーブチャンピオンに選ばれます。そのリザーブチャンピオンには、未経産牛の部において、尾方陵さん（木上野間）の牛が選ばれ、経産牛の部においては、椎葉晃一郎さん（木上目郎）の牛が選ばれました。

なお、団体では錦町木上が優勝、2位が錦町一武、3位が人吉市の順でした。

令和4年度中体連駅伝大会（錦中学校）

男女共に区間賞獲得！
男子県大会に出場！



唯一1年生として3区を力走した西選手から岡村選手へ



拳を突き上げ2位でゴールする岡崎選手



5区を3位で力走する西選手

球磨人吉中体連駅伝の結果

女子	総合タイム	47分7秒	男子	総合タイム	1時間7分47秒
1区 3km	湍谷 唯南 (3年生)		1区 4km	有田 和輝 (3年生)	
2区 2km	上淵 心琴 (2年生)		2区 3km	福永 大連 (3年生)	
3区 2km	西 菜之佳 (1年生)		3区 3km	赤池 凌典 (3年生)	
4区 2km	岡村 美来 (2年生)		4区 3km	中村 心人 (2年生)	
5区 3km	豊永明李凧 (3年生)		5区 3km	西 翔永 (3年生)	
			6区 4km	岡崎 致大 (3年生)	

10月13日、あさぎり町で令和4年度球磨人吉中体連駅伝競走大会が開催されました。コースは、あさぎり中学校をスタートし、男子が6区間20km、女子が5区間12km。錦中学校は、男子が2位、女子が3位と健闘し、男子は県大会出場を勝ち取りました。また、男子は2区福永選手・6区岡崎選手、女子は1区湍谷選手・5区豊永選手が区間賞を獲得しました。

県大会は、11月11日にえがお健康スタジアムで行われ、男子が人吉球磨の代表として出場し、1時間6分31秒で10位と力走しました。

一武こども園で人権教室 相手を思いやる心の大切さ



紙芝居を行う徳田委員

10月24日、一武こども園（ぞう組）で人権教室が行われました。同園では園児に思いやりの心を育てるため、人吉人権擁護委員協議会の協力の下、同教室を行っています。

当日は、徳田由紀子委員（西久保）、永濱みどり委員、黒木亮平委員が紙芝居やクイズを通して、園児へ人権について分かりやすく説明されました。マスクのまもるくんとあゆみちゃんも登場し、相手を思いやる心の大切さを園児に伝えられました。徳田委員は「ここ数年コロナ禍でなかなか開催できなかった。今回、園からの要望もあり、実施することができた」と話されました。

第72回球磨郡民体育祭2連覇達成!! ゴルフで郡体全日程終了



ティーショットを打つ内山征二選手

10月29日、熊本クラウンゴルフ倶楽部で郡民体育祭ゴルフ競技が行われました。本町から男女22名のゴルフチームが出場。5月10日のゲートボールに始まり、今回のゴルフで体育祭の競技が全種目終了しました。本町は昨年引き続き、多くの種目で上位入賞を果たすなど団体競技8種目で優勝。見事に総合2連覇という快挙を成し遂げました。ご協力いただいた皆様ありがとうございました。

来年は、目指せ前人未到の3連覇!!

成績一覧
総合優勝 錦町（116点）
ゴルフ 4位



町長の声

郡体連覇の総合優勝を果たす

第72回、郡民体育大会が管内市町村（ポウリングのみ県外）の体育施設を利用して、5月にゲートボールがスタートし、24種目29の競技が行われ10月（ゴルフ）に、全日程を終了しました。競技ごとの参加町村数により獲得採点配分が違う当大会ですが「最後まで全力を尽くす」本町選手の頑張りにより上位入賞競技が多く、総得点116点、優勝旗9本を獲得し、あさぎり町に2.5点差をつけ総合優勝することができました。これも、選手の皆さんのコロナ禍にあっての体調管理やご協力いただきました家族の皆様のおかげであります。

そして、応援いただきました皆さんに心より感謝いたします。

次年度予算獲得に向けた要望活動

前月は、政府・関係国会議員や知事・県議会議員に対し、本町や球磨人吉全体の令和5年度事業予算の獲得に関して、要望活動に努めてまいりました。

ちなみに、令和2年7月豪雨に関しては、国県町道・球磨川河川改修・砂防・川辺川流水型ダム・農地農業用施設復旧などの整備、及び人吉下球磨消防署本部の移転建設・くま川鉄道第四橋の整備、併せて肥薩線の再開。

また、本年9月の台風14号で沈下し、通行止めになっています球磨大橋の早期復旧など安全で安心な生活を営む上での必要なハード面の整備を。

そして、人吉球磨の中で唯一、過疎指定外となり厳しい財政を強いられている本町への財政支援、企業誘致の促進などソフト面の充実・拡充について本町の立場を踏まえ要望を展開しました。

早いもので今年も1ヶ月を残すのみとなりました。

顧みると、コロナに始まり、ロシアのウクライナ侵攻、円安物価高、旧統一教会問題、台風水害があって、ここに来てコロナ（第8波）が問題となってきました。一方で、少子化・高齢化・人口減少・温暖化の進行など厳しい課題が山積みしていることから、経済が不安化し、生活の下支えが必要と判断し、議会の理解をいただき給食費の無償化や地域商品券の発行、また、畜産農家への助成など、皆さんの生活安定を守るため最善を尽くした1年でありました。

来年こそは、皆さんが健康で明るく、楽しく、安心して暮らせることを祈念します。良いお年を。

交際費執行状況表（10月分）

	支払日	件名	金額	相手先
町長	10月5日	令和4年度太平洋戦全国空爆犠牲者追悼平和祈念式に伴う供花料	20,000円	空がつなぐまち・ひとつづくり推進協議会
	10月17日	香典 錦町議会議員（母）	5,000円	竹田家
	10月26日	東京織月会総会に伴う地域物産品寄贈（梨：送料込）	9,221円	東京織月会



西選手



濱川選手



木下選手

3位 西 悠成（木上滝の水）14秒28
男子100m 5年

【錦ジュニア】
女子800m 5年
8位 木下 笑花（西上松里）2分49秒80
女子ジャベリック 5年
3位 濱川 咲妃（一武浜川）27m54cm
【K.U.M.Athletics】

が入賞者を紹介します。

【錦ジュニア】
この大会は熊本陸上競技協会・熊本日新聞社主催によるもので、本町から錦ジュニアとK.U.M.Athleticsの2クラブが出場。

48回熊日学童オリンピック大会が開催されました。

10月22日、えがお健康スタジアムで第48回熊日学童オリンピック大会が開催されました。

第48回 熊日学童オリンピック大会

～入賞者紹介～

煙突からの火災に注意！

近年、人吉下球磨管内において煙突から出火したとみられる火災が多発しています。主な原因は、煙突を壁等に貫通させる部分の施工不良によるものです。薪ストーブや風呂場などで煙突を設置する場合は、火災予防条例に従った施工をしなければなりません。

煙突からの火災を防止するために、以下のことに気を付けましょう。

- 1 煙突の貫通部は、建築物の部分である木材その他可燃材料から15cm以上離して設置するか、厚さ10cm以上の金属以外の不燃材で造り、又は覆うこと。
- 2 構造又は材質に応じ、支わく、支線、腕金具等で固定すること。
- 3 可燃性の壁、天井等を貫通する部分は、容易に離脱せず、かつ、燃焼排気が漏れない構造とすること。
- 4 容易に清掃ができる構造とすること。

煙突内に溜まった煤の放置により、煙突内部で火災が発生する場合があります。日常的なメンテナンスを行い、火災予防に努めましょう。

個人でメンテナンスする場合には、設置状況に異常がないか確認をお願いします。

薪ストーブ設置例

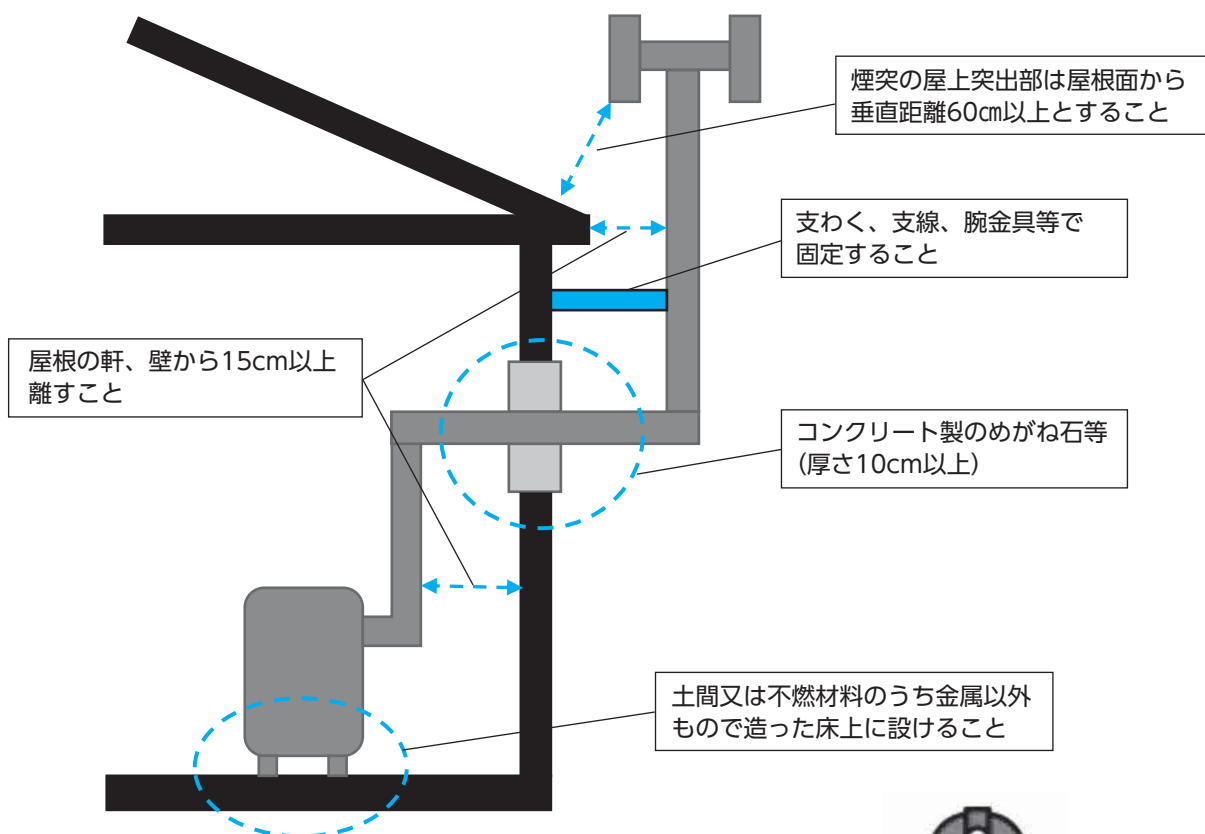

※既設されている場合は、設置状況の確認をお願いします。



問合せ

人吉下球磨消防組合中央消防署予防調査室

☎ 22-5241

令和4年度錦町職員採用試験（追加募集）のご案内

錦町では、職員採用試験（令和5年度採用予定）を次のとおり実施します。



1. 職種・採用予定数・受験資格

職種	採用予定数	受験資格
保健師 (資格免許職)	1人程度	昭和52年4月2日以降に生まれた者で、保健師の資格を有する者(令和4年度に行われる国家試験で免許取得見込の者を含む。)

2. 試験日時及び会場

- ・試験日時：令和5年1月22日（日） 午後1時00分～
- ・試験会場：錦町役場3階会議室

3. 受験手続

- ・申込書等 錦町役場総務課に準備しております。また、錦町ホームページからダウンロードもできます。
- ・受付期間 令和4年12月12日（月）～令和5年1月4日（水）まで（土曜日、日曜日、年末・年始の閉庁日を除く。）
※受付時間は、午前8時30分から午後5時まで。
- ・申込先 錦町 総務課
- ・申込方法 錦町役場までご持参いただくか、郵送での申込みもできます。

※詳細につきましては、錦町役場総務課にお問い合わせください。



4. 試験についての申込・お問い合わせ先

〒868-0392 熊本県球磨郡錦町大字一武1587番地 錦町 総務課 ☎38-1111

令和3年度企業版ふるさと納税 企業紹介

令和3年度に企業版ふるさと納税制度を活用して寄附をいただいた企業をご紹介します。
 ※掲載している情報は、寄附をいただいた当時のものです。
 ※掲載を了承いただいた企業様のみ掲載しています。 ※順不同。

企業名	所在地
ソリッド株式会社	大阪府
株式会社プラスト	埼玉県
山王株式会社	熊本市
株式会社ロードサポート	熊本市
医療法人社団守巧会	神奈川県
税理士法人入江会計事務所	兵庫県
株式会社丸嘉	東京都
三和建设株式会社	人吉市
パスファインダーズ	東京都
株式会社オンテックス	大阪府

令和3年度寄附受付額: 15,900,000円

問合せ 企画観光課 ☎ 38-4419

年末年始の休日当番医をお知らせします

令和4年12月29日(木)から令和5年1月3日(火)までの年末年始における人吉市医師会及び球磨郡医師会の休日在宅医当番は以下のとおりです。

月日 (曜日)	人吉市		球磨地域				小児科当番医	
	終日診療医療機関		終日診療医療機関		午前中診療医療機関		医療機関名	
	医療機関名	☎	医療機関名	☎	医療機関名	☎	医療機関名	☎
12/29 (木)	願成寺ごんどう医院 小林脳神経外科	22-4700 24-8331	古城クリニック 球磨村診療所 酒瀬川内科 仁田畑クリニック 小川整形外科医院 やまむら小児科・内科 東病院 増田耳鼻咽喉科クリニック ごんどう整形外科 そのだ医院 横山医院 上球磨クリニック	44-0321 32-0377 38-0050 42-1123 38-3455 45-0005 45-5711 45-8001 45-6555 43-2063 42-2132 42-5868	緒方医院 宮原医院 権頭医院 岩井クリニック 犬童内科胃腸科医院 犬童耳鼻咽喉科 ほづみ皮膚科医院	35-0131 42-2082 36-0008 49-2181 45-1125 43-0777 26-5300	人吉医療センター小児科	22-2191
12/30 (金)	球磨病院 たかみや医院	22-3121 24-5611	古城クリニック 東病院 横山医院	44-0321 45-5711 42-2132	酒瀬川内科 ごんどう整形外科 そのだ医院	38-0050 45-6555 43-2063	増田クリニック小児科	22-3570
12/31 (土)	しらく内科クリニック たけだ眼科クリニック	25-1550 23-3096			東病院	45-5711	公立多良木病院小児科	42-2560
1/1 (日)	田中医院 田中クリニック	24-6127 22-7222	酒瀬川内科 そのだ医院	38-0050 43-2063			たかはし小児科内科医院	24-2222
1/2 (月)	堤病院 外山胃腸医院	22-0200 22-3221	宮原医院 やまむら小児科・内科 ほづみ皮膚科医院	42-2082 45-0005 26-5300			やまむら小児科・内科	45-0005
1/3 (火)	外山内科 とやまクリニック胃腸科・肛門科	22-2003 28-3375	小川整形外科医院 渡辺医院	38-3455 42-2541			増田クリニック小児科	22-3570

※都合により変更となる場合がありますのでご注意ください。

※診療時間は医療機関によって異なりますので、受診される場合は事前に対象の医療機関にお問い合わせください。

問合せ 一般社団法人人吉市医師会 ☎ 22-3065
 一般社団法人球磨郡医師会 ☎ 42-4797

民生委員・児童委員と主任児童委員の改選

12月1日（木）、民生委員・児童委員及び主任児童委員の全国一斉改選に伴い、当町でも委員の改選が行われました。

民生委員・児童委員は担当地区において様々な相談を、主任児童委員は町内全域で子どもに関する相談を受け、必要に応じて公の機関と連携し、対応します。

【民生委員・児童委員】

1区



丸小野 徹（再任）
無田の原、一丸、上一丸、
京の峰、久保宇野

2区



服部 則子（再任）
大正、木揚、今山

3区



橋本 勇（新任）
上黒辺田野、下黒辺田野、
鍋山、永野

4区



前原 利香子（新任）
上大鶴、下大鶴

5区



野中 敏満（新任）
指杉

5区



大村 正雄（再任）
上井手ノ口、下井手ノ口

6区



犬童 裕子（新任）
上松里、下松里

7区



宮崎 慶司（新任）
中福良、下須、駅通り

8区



田代 幸介（新任）
久保、大王三条

8区



福崎 和雄（新任）
内門

9区



田山 千年（再任）
上平岩、下平岩、浜川、
東方

10区



岡田 浄教（再任）
土屋、覚井、元忠ヶ原、
小川

11区



南 りゆう子（新任）
栄、上忠ヶ原

11区



川北 英子（新任）
中忠ヶ原、下忠ヶ原

12区



吉田 小百合（再任）
東下原、西下原、原田川

13区



麥生田 忠（再任）
昭和、切原野、狩政、
別府

14区



山北 健一 (再任)
上本別府、下本別府、
中島、山仁田

15区



木野 昭治 (新任)
横山、中原

16区



松永 一枝 (再任)
東原、西原、内村

17区



林田 康喜 (再任)
上福島、下福島、駅通り

18・19区



上村 素子 (再任)
平良、平野

20区



豊永 あき子 (新任)
平川、目郎、荒田

21区



佐藤 正 (新任)
高原

22区



久保田 利昭 (再任)
覚井、馬場、岩城

23区



吉谷 康弘 (再任)
迫、野間、滝の水

24区



坂本 敬之 (再任)
山下、由留木、上十日市、
下十日市

25区



追鳥 美知代 (再任)
新立、緑ヶ丘

25・26区



串間 繁晴 (再任)
白坂 (25区)、平岩、
村松



【主任児童委員】



那須 鈴子 (再任)
錦町内全域
(主任児童委員)



前原 直美 (新任)
錦町内全域
(主任児童委員)



住民基本台帳の一部の写しの閲覧状況の公表について

住民基本台帳法の一部を改正する法律（平成18年11月1日施行）により、住民基本台帳の写しを誰でも閲覧請求できる制度が廃止され、個人情報保護に留意し、公共的・広域的な目的でのみ閲覧できる制度に改正されました。

住民基本台帳法第11条第3項及び第11条の2第12項、住民基本台帳の一部の写しの閲覧及び住民票の写し等の交付に関する省令第3条に基づき、下記のとおり公表します。

記

住民基本台帳の一部の写しの閲覧状況（令和3年11月1日から令和4年10月31日まで）

◎住民基本台帳法第11条第3項関係（国又は地方公共団体の機関の請求によるもの）

	国又は地方公共団体の機関の名称	利用目的の概要	閲覧日	閲覧に係る住民の範囲
1	熊本県	2022 県民アンケート調査	令和 4 年 5 月 6 日	町内全域 満 18 歳以上の男女 36 名
2	熊本県	令和 4 年就業構造基本調査	令和 4 年 9 月 6 日	西・木上地区住民
3	熊本県	健康づくりに関する県民意識調査	令和 4 年 10 月 3 日	町内全域 満 20 歳以上の男女 26 名
4	熊本県	地域共生型陸上風力立地ゾーニングについての住民アンケート調査	令和 4 年 10 月 21 日	町内全域 満 18 歳以上の男女 60 名

◎住民基本台帳法第11条の2第12項関係（個人又は法人の申出によるもの）

	申出者の氏名	利用目的の概要	閲覧日	閲覧に係る住民の範囲
1	株式会社エーフォース 代表取締役 福永隆介	土地問題に関する国民の意識調査 (委託者：国土交通省)	令和 4 年 1 月 12 日	13 区 12 名

問合せ 住民福祉課 ☎ 3 8 - 1 1 1 2

12月は町県民税(4期)・国民健康保険税(7期)・ 介護保険料(5期)・後期高齢者医療保険料(6期)の納期です!

納期限・口座振替日【12月26日(月)】

※納期限を過ぎると、コンビニ納付はできませんのでご注意ください!
※毎月の料金等についても、納め忘れがないようお願いします。
※後期高齢者医療保険料の納期限は1月4日(水)です。

問合せ ▶ 税務課 ☎ 3 8 - 1 1 1 4
▶ 保険政策課 ☎ 3 8 - 1 1 1 3



○国税専門官採用試験に新試験区分(理工・デジタル系)が創設されます

経済社会のICT化が進む中、国税庁においても、税務行政のデジタル・トランスフォーメーションの取組が進められています。この取組をより一層推進するため、2023(令和5)年度から国税専門官採用試験に新試験区分(理工・デジタル系)が創設されます。

新試験区分(理工・デジタル系)では、基礎数学、情報数学・情報工学、物理、化学等が試験科目に設定されており、幅広く理工・デジタル系の方が受験しやすい試験となっています。

国税の職場には、理工・デジタル系の方が活躍できる多様なフィールドが用意されていますので、2023(令和5)年度国税専門官採用試験に是非お申し込みください。

受験資格等及び受験申込の詳細は、人事院ホームページ(国家公務員試験採用情報NAVI)をご覧ください。次のところへお問い合わせください。

問合せ 熊本国税局人事第二課試験研修係 ☎ 0 9 6 - 3 5 4 - 6 1 7 1 内線6046

「電力・ガス・食料品等価格高騰 緊急支援給付金」を支給します



電力・ガス・食料品等の価格高騰による負担増を踏まえ、特に家計への影響が大きい低所得世帯（住民税非課税世帯等）に対し給付金を支給します。

【支給対象世帯】 次のいずれかに該当する世帯

- ①基準日(令和4年9月30日)において錦町に住民登録があり、世帯全員の令和4年度分の住民税均等割が非課税である世帯
- ②令和4年1月から12月までに予期せず（新型コロナウイルス感染症の影響を含む）家計が急変し、
①と同様の状況にある世帯

※①②の重複受給はできません。

※住民税均等割が課されている方の扶養親族等のみで構成される世帯は対象外です。

※②の「①と同様の状況にある世帯」に該当するかは、令和4年1月以降の任意の1カ月の収入(給与、事業、不動産、年金等)を年収に換算して判定します。

【支給金額】

1世帯当たり5万円



【申請方法】

- ・①に該当する方へは、11月21日以降順次確認書を送付しています。必要事項を記入のうえご返送ください。
- ・②に該当する方は申請書の提出(給与明細等の添付)が必要です。申請書は町のホームページからダウンロード、もしくは住民福祉課で配布しています。

【支給時期】

確認書受理後2～3週間を目安に、12月14日（水）以降原則毎週水曜日に順次支給します。振込通知書は送付しませんので、ご指定振込口座の通帳等を記帳のうえ、ご確認ください。（「ニシキカカクコウトウキュウフ」若しくは「錦価格高騰給付」と表記されます。）

※書類の不備や振込口座の解約等の理由により、支給が遅れる場合がありますのでご了承ください。

問合せ 住民福祉課 ☎ 38-1112

マイナンバーカード休日窓口の開設及び平日窓口時間の延長について

マイナンバーカードの申請及び受け取りは原則ご本人に来庁していただく必要がありますが、開庁時間内（平日の午前8時30分～午後5時15分）に来庁することができない方のために、以下のとおり窓口を開設します。

マイナンバーカードの申請・受け取り及び電子証明の更新を受け付けます。

- 開設場所：住民福祉課（役場1階）
 - 開設日時：令和4年12月11日（日）午前8時30分～正午
令和4年12月22日（木）午後7時まで
 - 受け取りの際は、交付通知書（役場からのハガキ）、通知カード、本人確認書類（運転免許証等）をお持ちください。
 - マイナンバーカード交付時に暗証番号の設定が必要です。事前に暗証番号を考えておいてください。（数字4桁の暗証番号と英数字6文字以上16文字以下の暗証番号）
- ※各種証明書発行、住民異動届、印鑑登録、パスポート申請等マイナンバーカード以外の業務はお取り扱いできませんのでご注意ください。



問合せ 住民福祉課 ☎ 38-1112

ごみ搬入量について

※ごみ搬入量は可燃ごみ、不燃ごみ、粗大ごみ、有害ごみの搬入量の集計です。
※分別・収集について分からない事がある場合は住民福祉課環境係へお問い合わせください。

人吉球磨クリーンプラザごみ搬入量推移

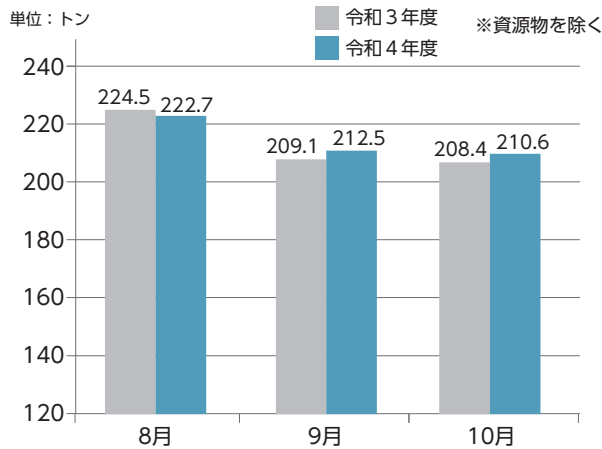

錦町のごみ搬入量は年々増加しています。ごみ減量化のため、プラスチック製容器包装・紙製容器包装の分別徹底と生ごみの水切り徹底にご協力をお願いします。

プラスチック製容器包装の分別

右の「プラ」マークが表示されている物を出しましょう。
プラ以外の物を混入しないで下さい。
洗っても汚れが落ちない物は、燃えるごみへ。
指定袋以外の透明・半透明の袋に入れて出してください。
ごみの減量にご協力をお願いします。



問合せ 住民福祉課 ☎ 38-1112

有料広告欄

合同会社熊本錦グリーンパワー職員募集 (木質バイオマス発電所を運営)

【募集職種・業務内容・募集人数】
 ①所長:事業所運営、渉外業務、スタッフのマネジメントなど 1人
 ②燃料化班長:安全衛生管理、設備保守管理、班員の休暇代行など 1人
 ③発電班長:運転・保守、班員管理、指導・育成など 1人
 ④貯木場・燃料化オペレーター:貯木場にて重機の運転・保守、木材移送など 4人
 ⑤機械プラントオペレーター:発電設備の運転、設備メンテナンス補助、巡回点検など 3人

【勤務地】 錦町大字木上西 発電所建設地

【勤務時間】
 ①8:30～17:00 ②8:00～17:00 ③8:00～17:00、17:00～1:00、1:00～8:00
 ④ ②と同様 ⑤ ③と同様

【給与】 月給制 **【待遇】** 健康保険、雇用保険、労災保険、厚生年金

【選考内容】 筆記試験、面接試験 **【応募】** その他詳しいことは下記担当までご連絡ください。

担当: テスホールディングス株式会社 (TESSグループの子会社)
人事部: 川島宛て **連絡先:** (06) 6308-2794

トラクター・重機 トラック・農機具

見積り無料
どこでも
かけつけます!

古くても、壊れてても、不動車でも

どこよりも **高く買い取る** ことを目指しています!!

広報誌を見て、ご連絡下さった方へ粗品、又は買取額10%UP致します。

TEL:0986-77-9092

農機具高価買取専門店 古物商許可 第951040015111号
Avanti アヴァンティ
 携帯: 080-3375-9750
 FAX: 0986-77-9092
 〒885-1105 宮崎県都城市丸谷町 <https://kaitorimiyazaki.jimdo.com>

令和5年 錦町「成人式～二十歳のつどい～」の開催について

今年4月に成年年齢が20歳から18歳に引き下げられましたが、錦町ではこれまでどおり、20歳になる方を対象に「成人式～二十歳のつどい～」を行います。
ぜひご出席いただきますようよろしくお願いいたします。

日時

令和5年1月4日(水)

午前10時開式(午前9時20分受付)

会場

錦勤労者体育センター

対象者

平成14年4月2日～平成15年4月1日に生まれた方
※錦町ではこれまでどおり「20歳」になる方を対象として開催します。

その他

対象者の方へ、式典の案内通知を11月中旬に郵送しています。届いていない場合は下記までご連絡ください。
※ご本人が町外にお住まいの場合、錦町のご実家に郵送しています。

注意事項

新型コロナウイルス感染症対策のため、規模を縮小して執り行います。
検温、マスクの着用等の感染症対策にご協力をお願いします。

※新型コロナウイルス感染症の拡大状況によっては、急遽中止となる場合があります。



問合せ 教育振興課 ☎ 38-4450

令和4年 第2回にしきセミナー【現地研修】の参加募集!

生涯にわたり自分に適した手段や方法で、健康で心豊かな潤いのある生活を過ごしたいあなたへ。
「450年前の木上にタイムスリップ～錦町の良さを再発見!～」

木上地区の木上加茂神社や上田天満宮、ごあんさんといった神社、石造物を歩いて訪ねます。様々な建物、文化財を実際に観ることで、人物がいた背景やその中でどのように人々が生きてきたのか思いを馳せてみませんか。

日時

令和4年12月14日(水) *雨天の場合は室内での講義となります。
13時30分～15時30分 *休憩を入れながら1時間半程度歩きます。

場所

錦町立人吉海軍航空基地資料館 会議室

講師

久保田 順 氏(錦町文化財保護委員、町史編纂員)

参加人数

25人程度 *応募多数の場合は抽選

参加料

無料

申込み締切

12月12日(月) 正午

その他

歩きやすく暖かい服装・水分補給用の飲み物・筆記用具



※参加希望の方は教育振興課社会教育係へお電話ください。主催/錦町教育委員会 共催/錦町公民館

問合せ 教育振興課 ☎ 38-4450

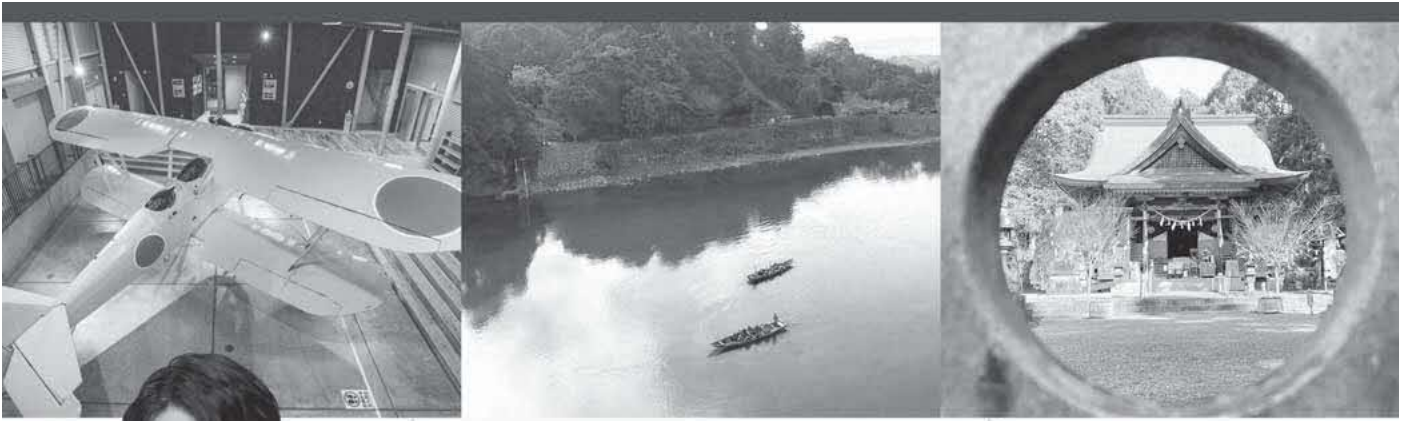

QuizKnockからの招待状 -第2弾-

時をかけるクイズ旅

ひとよしくま

in 熊本県 人吉球磨



開催期間

2022/ 11/23(水) ▶ 2023/ 1/29(日)



QuizKnock から再び、時をかけるクイズ旅への招待状!!第2弾は人吉球磨!!

今度是人吉球磨エリアを広く駆けまわり、QuizKnock から出題されるクイズに挑戦しよう!!

スポットによって獲得できるポイント数が異なります。戦略的にポイントを集めて豪華特典に応募しよう!

※令和2年熊本豪雨被害により鉄道が不通の区間があるため、お車での来場を推奨いたします。ご来場時にはお気をつけてお越しください。



スポットや豪華特典は
こちらをチェック!

イベントへの参加方法

How to join this event?

STEP1

錦まち観光協会LINE公式
アカウントと友だちになる

STEP2

各スポットでQRコードを
読み取ってクイズに参加

STEP3

スタンプを集めて
特典に応募!



錦まち観光協会
LINE公式アカウントはこちらから

主催 (一社) 錦まち観光協会

問い合わせ先 (一社) 錦まち観光協会 (ひみつ基地ミュージアム内) TEL: 0966-38-3200 〒868-0301 熊本県球磨郡錦町木上西 2-107

先月号で「きちんとした観光施設にするべく施設拡充を進めていた矢先。世界中を揺るがすあの事件と天災がダブルで襲いかかってきました」と締めました。

ご存じのとおり降りかかってきたのはコロナ禍です。ミュージアムでも2019年12月から翌年まで入っていた、団体ツアー127件がキャンセル。4800人の来館が立ち消えました。臨時休館、延長、再度延長、そして「令和2年7月豪雨」と立て続けに難題が降りかかりましたが、2020年3月1日にリニューアルオープン。久々の明るい話題として多くのメディアに取り上げていただきました。

この後もまだ、コロナ禍は続いていますが、マンガ企画展、キャンピングカー周遊事業、伝統文化企画展、平和絵本展などを行い、また、県外に修学旅行に行けない、遠くへ旅行に行けないお客様などの需要を引き受けることにより入館者を大幅に減らすことなく運営ができました。

2022年度に入ると次第に行動制限が緩和され、旅行、消費マインドの回復がみられ始めました。修学旅行、バスツアーの問い合わせが増え、10月1週目には2日間で4校369名。韓国からのインバウンド82名の受け入も行いました。韓国のお客様には翻訳したボードを準備するなど対応した結果、非常に喜んでいただき「またツアーを組んで来ます」とお言葉をいただきました。



多目的ホールで講和を聞く錦西小学校6年生

地域活性化の取り組みも進めており、10月30日に開催したミュージアム初の野外イベント「地産地消フェア」には、2,000人近くの来場があり、出店者と参加者ともに喜んでいただけたようです。

コロナ禍が今後どのような変化をするのかは想定できませんが、これまでスタッフ一丸で行ってきた、お客様対応、旅行商談会での営業、広告宣伝、SNSでの情報発信などの効果が着実に始めています。インターネットの 구글マップでの口コミ満足度も4.3と高評価をいただき、ネット検索からの飛び込み団体も増えているところです。

そして、オープンから4年3か月、11月23日に入館者数5万人を達成しました。



くまモンと錦太郎のステージに盛り上がる会場
(地産地消フェア)

5万人目のお客様は、ミュージアムの施設整備、地域資源を観光に取り組んだ手法を学びたいと視察に来られた、北海道むかわ町職員御一行様でした。むかわ竜と呼ばれる恐竜の全身骨格を展示する資料館のリニューアルを計画されているそうです。

さて、今年度は、過去最高の入館者15,000人オーバーを目指しています。ミュージアムは、次世代に平和をつなぐ拠点施設として、また地域の観光拠点施設として整備されました。これからも錦町、人吉球磨をアピールし、地域来訪者を増やすことにより観光消費額を増加させ、地域経済発展に寄与し、町民の皆さんが自慢できる施設としていきます。



情報の広場

お知らせ

住宅金融支援機構からのお知らせ

住宅金融支援機構では、平成28年熊本地震で被災した住宅を復旧するための「災害復興住宅融資（建設資金、購入資金、補修資金）」の借入申込の受付を継続しています。お申込みをご検討の方は、お早めにご相談ください。

【申込受付期限】

令和5年4月30日まで

☎住宅金融支援機構

お客様コールセンター

☎0120-086-353

(通話無料)

受付時間：9時～17時（祝日・

年末年始除く）

道路に張り出している木の伐採にご協力を!!

道路や歩道への枝の張り出しや倒木により歩行者や自動車等

に損害が発生した場合、樹木所有者の管理責任を問われることがあります。

よって、道路沿いで樹木を所有されている方は点検を実施していただき、危険な場合は伐採する等の措置を講じていただきますようお願いいたします。

☎県道路保全課

☎096-333-2495

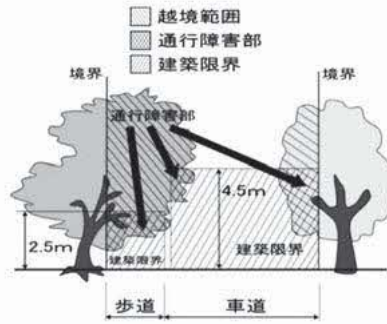

「ゼロカーボン行動ブック」でCO2削減を!

県では、大雨や猛暑日の増加など、気候変動の要因とされている地球温暖化の防止に向け、家庭で実践していただきたい行動やCO2削減効果をまとめた「ゼロカーボン行動ブック」を作成しました。

県庁や市町村で配布中です。ホームページからダウンロード

できますので、みんなでCO2削減に取り組みましょう!

ゼロカーボン行動ブックで検索!

☎県環境立県推進課

☎096-333-2264



ペットを飼う前に考えること

犬や猫をペットとして飼うということは、動物の命に責任を持つことを意味します。ペットが健康で快適に暮らせるようにするとともに、地域や周囲の人達に迷惑をかけないようにすることも飼い主の義務です。

ペットを飼う前には、世話やしつけを毎日欠かさずに行うか、経済的負担や家庭状況など、**最期まで責任をもつて飼育**ができるかしっかり考えておきましょう。

☎人吉保健所

☎22-3108

令和4年度調理師業務従事者届の提出について

調理師は、調理師法に基づき2年毎に氏名等の届出が必要です。

対象者：令和4年12月31日現在、調理師免許を有し熊本県内で調理業務に従事している方

届出期間：令和5年1月4日(水)～1月15日(日)

届出方法：オンライン又は郵送

配布場所：各保健所、熊本市区役所、山鹿市役所等

※届出様式は、県ホームページからもダウンロードできます。

「おしごと出張相談会」若者サポートステーションひとよしサテライト

みなさんの心配ごとや不安に寄り添い「働きたい」という気持ちを応援しています。無料で実施していますので気軽に相談してください。なお、詳細はホームページからもご覧いただけます。

対象：15歳から49歳までの求職中の方、またはそのご家族の方

日程：12月6日(火) 20日(火) 1月10日(火)

13時30分～16時30分

《ハロワーク球磨》

日程：12月13日(火)

13時30分～16時30分

《あさぎり町免田保健センター》その他：あさぎり町免田保健センターでの相談会は、ジョブカフェ・球磨プラランチとの共同開催になりますので全年齢対象となります。

【ひとよしサテライト】

営業時間：10時～17時

定休日：金～日曜・祝日

【ジョブカフェ・球磨プラランチ】

営業時間：10時～17時

定休日：土日祝日

※新型コロナウイルス感染症感染防止のため、状況によって中止する場合がございます。中止の場合、ひとよしサテライト、もしくはお電話、ビデオ通話でご相談いただけます。

☎若者サポートステーションひとよしサテライト

☎070-1565-7889

✉wksp.hitoyoshikumama@gmail.com

☎ジョブカフェ・球磨プラランチ(球磨地域振興局3階)

☎22-0555

✉kuma@jobcafe-branch.co.jp



錦町図書館だより

開館時間 午前10時～午後6時まで
 休館日 毎月第1水曜日
 年末年始 12月29日～1月3日

秋のわくわくおはなしフェスタ



10月22日(土)に秋の読書週間イベントとして『秋のわくわくおはなしフェスタ』を行いました。紙芝居・カボチャオバケコラージュ作り・直線玉入れゲーム・ウンスンカルタと盛りだくさんの内容でした。コラージュ作りでは貼るだけの簡単な作業だったので、小さなお子さんも楽しそうに作る姿がみられました。それぞれに素敵な作品が完成しました。ゲームでは難しい場所にある高得点の箱に果敢にチャレンジするお友だちもいて大盛り上がりでした。たくさんのご参加ありがとうございました。



コラージュ作成中!



直線玉入れゲーム

年末年始休館のお知らせ
12/29(木)～1/3(火)は
休館です

令和5年1月11日(水)は休館日です

※1月は第2水曜日が休館日となります。

新刊 おすすめの本

一般書書名	著者	児童書書名	著者
馬鹿みたいな話!	辻真先	じゅんくんの学校	福田隆浩
おひとりさまの終活準備BOOK	酒井富士子	オイモはときどきいなくなる	田中哲弥
花嫁のアメリカ	江成常夫	スパイ暗号クラブ 1	ペニー・ワーナー
「ムダな操作の繰り返し」から解放される疲れないパソコン仕事大全	大林ひろこ	ロセットのたんけん	おくやまひさし
知っておきたい爪の知識と病気	東馬彦	しーしすかに	かかずゆみ
今日からはじめるウクレレ		うるおぼえ一家のパーティー	出口かすみ
これならできる!DIYで作る収納家具	山田芳照	こびと桃がたり	なばたとしたか

一般書

奇跡のミシン
 清水 有生
 双葉社



3年前に母を亡くし、10年間働いていたアパレルメーカーを業績不振により解雇されたみどり。そんな時、3歳の時に別れた父が亡くなったと佐賀県の不動産会社の社長から連絡が届く。「とにかく来てほしい」と言われ、テラーを営んでいた父の家へ。そこへ父への依頼の電話があり、断り切れなかったみどりは依頼を受けることに。ミシンに向かっていて誰かの声が聞こえてきた! ? 昨年NHK FMラジオドラマで放送された「ミシンの音色をもう一度」を小説化。

児童書

ついてくる
 小川 育
 教育画劇



あそびに夢中になっていたなら、すっかり帰るのが遅くなってしまった男の子。薄暗い道・・・早くおうちに帰らなくちゃ。だけど、「ひた ひた ひた・・・」「かさ かさ かさ・・・」「くわ くわ くわ・・・」と、誰かがあそびをつけてくる音がする。そして、「ぺと ぺと ぺと・・・」と音がしたとき!! 絵本のページをめくって、何が「ついてくる」のか確かめてみませんか?

お借りいただいた本は、西コミセン・木上コミセンに設置してあるブックポストへの返却もできますので、お気軽にご利用ください。



問合せ 錦町図書館 ☎ 38-3420



婚活コーナー

10月の報告

- ◇1対1お見合い（食事会1組）
- ◇縁結びEVENT（令和4年11月13日）の参加者募集には、定員を超えるお申し込みをいただきました。ありがとうございました。
イベントのご報告は、広報錦令和5年1月号に掲載予定です。

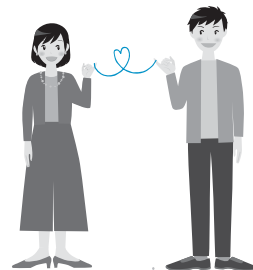

今後の予定

- ◇メールやお電話でのご相談
- ◇お見合い希望者の面談
- ◇少人数交流会・1対1お見合い（お茶会・食事会）・イベント
- ※今後の予定は、中止や変更させていただく場合があります。

◆新規会員随時募集中◆

<男性> 球磨郡・人吉市にお住まいの方 <女性> どこにお住まいでも可

◇錦町主催イベント・少人数交流会・1対1お見合い、9町村合同イベント等の情報をメールでご案内します。 ◇会員登録料や年会費は無料で、秘密は固く守られます。

◆結婚相談員専用メールアドレス◆

nishiki-konkatsu@au.com

◇錦町役場 住民福祉課 住民係 ☎38-1112



出張年金相談(予約制)のご案内

【令和4年12月開催予定】

第1・2・3・4月曜日	第2・4水曜日	第1・3水曜日
人吉市役所1F 相談室2	錦町総合福祉センター	多良木町役場
5日・12日・19日・26日	14日・28日	7日・21日

【相談時間】 9:00～17:00（錦町総合福祉センター、多良木町役場）
 9:30～16:45（人吉市役所1F 相談室2）
 ※12:00～13:00の時間帯は除く

ご予約の方法

◎八代年金事務所出張相談予約担当 ☎: **0965-35-6123**

受付時間: (平日) 午前9時～午後5時 (第2土曜日) 午前9時30分～午後4時

※ご予約の際には、ご相談者様と配偶者の方の**基礎年金番号**がわかるものをご準備のうえ開催日の3日前までにお電話ください。

出張年金相談は八代年金事務所が熊本県社会保険労務士会へ業務委託をして行うものです。



※直接、年金事務所での年金の相談等をする際にも予約が必要になります。

予約なしの場合には、予約者優先のため待ち時間が長くなります。

八代年金事務所 お客様相談室 予約受付電話(0965)-35-6123 自動音声案内①を選択後、②を押してください。

錦町子育て支援センター からのお知らせ

ももくらぶは、楽しみながら子育てができるように、親子の交流や情報交換の場として、錦町保健センター内に開設しています。どうぞ、お気軽にお越しください。

子育てサークル (活動日の 10:00 ~ 12:00)

ねんねコース (生後1ヶ月から)	はいはいコース (生後7ヶ月頃から)	きらきらコース (一人で歩けるようになったら)
<ul style="list-style-type: none"> 身体測定 運動あそび 親子制作あそび 	<ul style="list-style-type: none"> 親子運動教室 (毎月第3水曜日・・・8月・1月を除く) 講師は月毎に変わります ママとベビーのボディークア (偶数月の第2水曜日) えほんの会 (毎月第3木曜日) 	

子育て広場 (開設日：月曜日～金曜日 時間：10:00 ~ 16:00)

- ・プレイルームでは、親子で自由にあそぶことができます。
 - ・育児中のお母さんはもちろん、出産を控えた妊婦さんも、育児用品などを作ることができます。
 - ・子育て相談は、随時受け付けております。(別室にて対応可)
- ※健診等により、開設していない日もありますので、ご利用の際は事前に電話での連絡をお願いいたします。

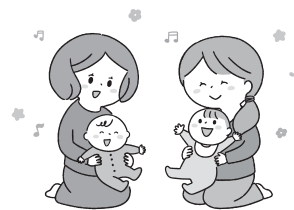

● 12月の広場とサークル活動の予定 ●

※予定は変更になる場合があります。

月	火	水	木	金	サークル活動の内容
			1 午前 × 午後 広場	2 午前 広場 午後 広場	7日(水) ねんねコース 身体測定・みんなで遊ぼう
5 午前 広場 午後 広場	6 午前 広場 午後 ×	7 午前 サークル 午後 広場	8 午前 サークル 午後 ×	9 午前 広場 午後 広場	8日(木) はいはい・きらきらコース 身体測定・みんなで遊ぼう
12 午前 × 午後 広場	13 午前 広場 午後 ×	14 午前 サークル 午後 広場	15 午前 サークル 午後 広場	16 午前 広場 午後 広場	14日(水) ママとベビーのボディークア 愛甲留美先生
19 午前 広場 午後 広場	20 午前 × 午後 広場	21 午前 サークル 午後 広場	22 午前 広場 午後 ×	23 午前 広場 午後 広場	15日(木) クリスマスえほんの会
26 午前 × 午後 広場	27 午前 広場 午後 広場	28 午前 × 午後 ×			21日(水) 親子運動教室 ベビーコンディショニング 中濱幸浩先生

おともだち、みつけた。「何を話しているのかな？」



見たり、近づいたり、触れたり、やがて同じ物で遊ぼうとしたり。就園前だけど、社会性が芽生え始めています。



少しずつ、みんなで集える様になりました。今月は、えほんの会でクリスマスパーティーを計画しております。(写真は、はい・きらきらコースの様子)

問合せ 錦町子育て支援センター (錦町保健センター内) ☎ 38-2048

肥満と夕食時間の関係について

～中学3年生の健康診断結果から～

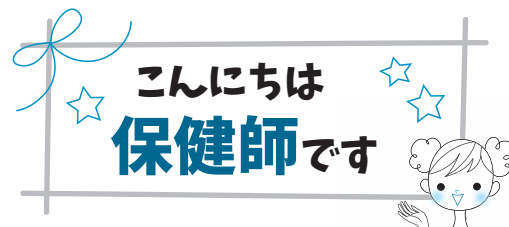

子どもの頃から自分の健康について家族で考え生活習慣を振り返ってもらうこと、子どもの健康な育ちを支えることを目的に、H28年度から毎年錦中学校3年生を対象に健康診断を実施しています。

今年は106名（受診率96.4%）が受診され、生徒と保護者へ結果説明を行いました。自分の体と健診データがどのように結びついているかが分かり、生活習慣を見直すきっかけになったという感想がありました。

下図は、最近2年間の肥満者割合と夕食時間の関係をあらわしたグラフです。

R3年、4年（今年度）と肥満傾向にある生徒が2割程度おり、夕食時間が20時以降の生徒が約5～6割程度いることがわかります。

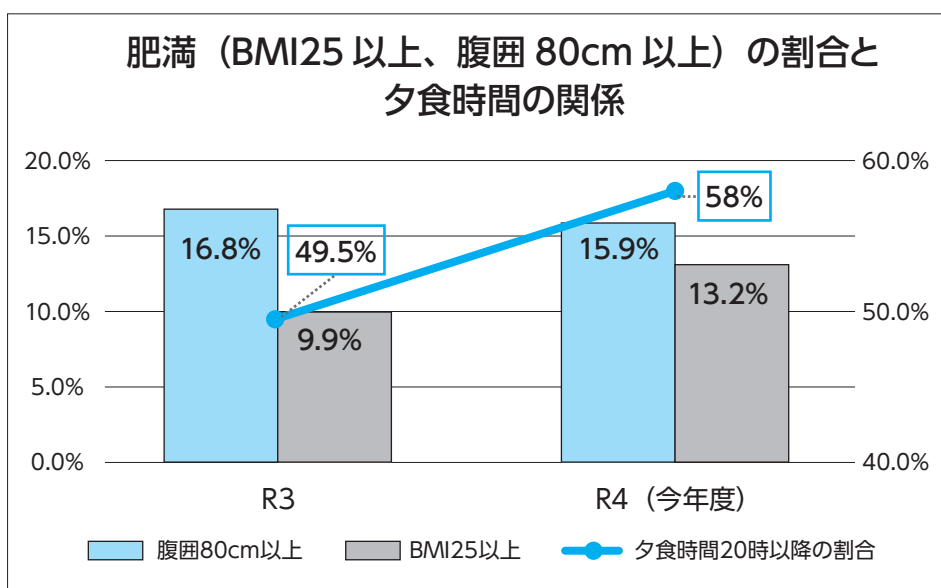

夜遅い食事は肥満になりやすく、糖尿病をはじめとした生活習慣病の元となることがわかっています。

肥満症診療ガイドライン2016によると今の体重よりも3～5%減らすと血液データが改善するそうです。（下表を参照）

(表) 肥満症診療ガイドライン2016 (減量による臨床効果)

体重の減少率	中性脂肪	肝機能	血糖	血圧	尿酸
3～5%	○	○	○	○	○
1～3%	○	○	○		

体重減少により効果がある項目に○

錦町国保の特定健診受診者の結果も同じように、コロナ禍になって体を動かす機会が減ったり、今までと違った生活パターンとなって体重増加した人の割合が高くなっています。生活を変えることは容易ではないと思いますが、体（血管）を守るために、食事時間や食事内容を家族で見直してみてもいいのではないでしょうか。

保健師 藤川 絹代

問合せ 錦町保健センター ☎ 38-2048

錦町

地 域 包 括 支 援
セ ン タ ー 便 リ

西小学校 4年生 認知症サポーター養成講座

10月17日に、西小学校の4年生47名が認知症サポーター養成講座（講師：やすらぎの里にしき 原口施設長）を受講されました。認知症サポーターとして認知症の人のことや病気について理解を深めました。また、高齢者へ優しく接することの大切さや、声かけのしかた、体が不自由な方の気持ちを学びました。

養成講座の様子



体が不自由な方の気持ちを理解する体験



認知症サポーターになりました



サポーターカードは、
認知症サポーターの証です！！
高齢者の方々を見守ります！

自宅までお届けする “宅配弁当サービス” をご紹介します

**お食事のことでお困りの方は、
一度ご相談ください！！**

栄養満点でバランスのとれた宅配弁当を、
自宅までお届けするサービスがあります。

☆おかずのみや、野菜がたくさん使った
ある栄養バランスの良いお弁当もあります。

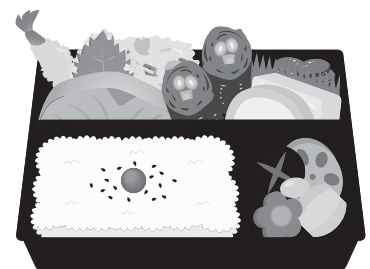

一武小学校 4年生児童の標語

児童が書いた標語を一部ご紹介します。

お年より みんなでささえる やさしい社会
大じょうぶ 安心してね ぼくがいる
支えるよ あなたのことを みんなでね

北坂 新汰
河内 颯介
井上 柗愛

問合せ 錦町地域包括支援センター ☎ 38-4020

思いつくまま

寺田 伎さん
(一武東方)

377

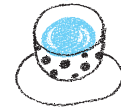

まさか、私に「思いつくまま」が回ってくることはないと思っていましたが、先輩から回ってきてしまいましたので、私のことを話させていただきます。

一武小、錦中、南稜高校を卒業、そのまま錦町役場に入庁し今年26歳になります。小学校4年生ぐらいから兄の影響で野球を始めました。中学校の時には練習がきつくて、心が折れたこともありましたが、何とか続けることができました。これも同級生をはじめ、周りの方々のおかげです。また、野球をすることでたく

さんの人となりができ、やってきて良かったなと思えるのも今まで支えてもらった家族に感謝しかありません。

今年の8月頃からゴルフを始めました。今まで練習場には何回か行っていましたが、そこまではまりませんでした。今回、職場の後輩からのお誘いをいただき、実際にコースを回ったときにはまってしまいました。とてもいいショットが打てたときはすごく気持ち良かったです。現在、何回かコースを回りましたが、現実はどうもうまくいかず、OBになったり、隣のコースにお邪魔したりして、「ファー」と隣の人に当たらないように叫ぶ方が上手になっていきます。(笑)しかし、コースを初めて回ったときは140ぐらいでしたが、11月上旬に回った際には、127とスコアを着々と縮められていますので、来年中には100を切りたいと思います。また、錦町の練習場で練習しておりますが、すごい

ダフって変なところに飛んだり、隣に置いてある木の枠にぶついたりしています。コースでも隣にお邪魔することがたくさんあり、ゴルフをされる方皆さんにご迷惑をおかけすると思いますが温かい目で見えていただくとありがたいです。(笑)

最後になりますが、現在も流行している新型コロナウイルス感染症により、いろんなものが制限されています。そういった状況でも落ち込まず、仕事面でもプライベート面でも充実した生活を送れるように日々精進していきます。

たばこも禁煙しようと思ったんですが4日で諦めてしまい、意志の弱さを痛感しているところです。(笑)たばこの値段も上がり、もちろん体に悪いというので、私自身最近階段を上ったりするだけで、息が上がるようになってしまいましたので、今後のためにも禁煙に努めていきたいと思っています。

◆次回は 一武原田川
◆河津耕弥さんです◆



仲間とともに

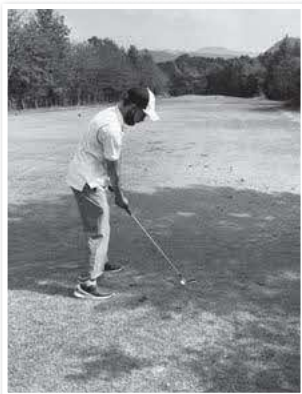

ゴルフ修行中

このコーナーは皆さんが普段思っていることを書いていただき、次の方へペンリレーするものです。よろしくお願いします。

錦みんなの歌会

短歌

丁・晴美

帰宅すれば
ぴよーんと跳ねて 迎える
ふさふさの顔 むぎゅーと包む

珍しく わんわんと吠ゆ 闇の中
我らにわからぬ 何かを聞くや

人來れば やっほーいと飛んで 喜べる
遊ばあそば 僕と遊ぼと

タオルケット

わざわざ小屋から 出して寝て
戻し入るれば また出して寝る

前足を 手のように使い 催促す
茹でたささみは 秒で無くなる

珍しく

「きなこと」のすきな ささみなら
私が割くと お手伝いする

俳句

坂本 敦子

クラス会(傘寿) 五体七割 皆笑顔

クラス会(傘寿) 話してる
あだ名球磨弁

クラス会(傘寿) 薬と孫の 自慢だ
冬野菜 鹿と猪 食べ放題

すずなりの しぶ柿カラス 喰い散し
深い霧 声はするけど 人見えず

にしき狂句

坂本 敦子

けち 戦前の暮し 三代目
けち コロナのせいに してしまふ

にしきん婆
こすか 二度も三度も 味見だけ

こすか から芋だごの 甘ろなか

☆次回(1月号)の笠

◆あろきや(あるもんか)
あなたの考えた俳句・短歌を掲載して
みませんか。ペンネームで構いません。
お気軽に企画観光課へお届けください。

締切日 12月7日(木)

ご誕生



栗原 咲花 (洋・結子)
一武上忠ケ原

星子 琉碧 (武信・結衣)
一武東原

池上 愛菜 (清馬・和未)
西下松里

前田 権璃 (直人・麻衣)
西下井手ノ口

久保田 璃麗 (功輝・綾子)
一武上本別府

中村 心湊 (伊吹・鈴)
西大王三条

ご結婚



松江 壘 (一武栄)
東 美菜子 (ク)

守永 涼弥 (西大王三条)
柞木 亜由美 (一武東方)

令和3年度 錦町家族で考える人権標語

錦中学校 2年生

※令和3年度の学校と学年

みずの あやの
水野 綾乃

苦しいこと 伝えてみて!
絶対、あなたを守るから



かんだ りんな
神田 琳凧
その言動 あなたは一瞬 相手は一生

みずぐち みゆう
水口 実優

多様性 知って認めて 平和な社会

河津 剛史 (西下井手ノ口)
大神 奈々美 (ク)
中村 伊吹 (西大王三条)
伊勢濱 鈴 (人吉市)

おくやみ



蓑田 サツキ(93歳) 一武栄
中竹 カオル(97歳) 西久保
前田 キミエ(101歳) 一武上本別府
横谷 カネ(97歳) 西永野
柳瀬 年行(92歳) 西下黒辺田野
竹田 キヤ(94歳) 西久保
山富 和枝(85歳) 一武上本別府
栗原 登(94歳) 一武狩政
田山 裕明(63歳) 一武中原
田野田イチ子(84歳) 一武中島
稲富 文代(97歳) 木上荒田
平見 忠一(74歳) 一武昭和
城山 昭子(79歳) 一武下本別府
森田 秀輝(87歳) 西上松里
木下 正美(80歳) 西内門

※ご誕生・ご結婚・おくやみ、ともに10月
受付分です。更に錦町役場窓口での受付分
のみとし、承諾を頂きました方々を掲載し
ております。

お詫ごと訂正

報11月号のP27「ご結婚」の中で一部
誤りがありましたのでお詫びして訂正
いたします。
内容は次のとおりです。
P27 ご結婚

正誤
遠藤 美美
遠藤 美美

人の動き

10月末人口動態

()は先月比

○世帯数 3,943 (-2)

○総人口 10,269 (-12)

○男 4,875 (-2)

○女 5,394 (-10)

マイナポイントを受け取るために必要なマイナンバーカードの申請期限は、12月末までとなります。

マイナンバーカードでマイナポイント

第2弾

最大

20,000円分の マイナポイントがもらえる!

お好きな
キャッシュレス
決済サービスで
使える!

健康保険証としての利用申込み+公金受取口座の登録によるマイナポイント申込がスタート!

ポイント① 本人確認書類・ 各種書類取得に便利	ポイント② 医療ますます便利	ポイント③ 給付金の受け取りが スマートに!
マイナンバーカードの 新規取得等で 最大 5,000円分 の マイナポイント <small>※1,2,3,4</small>	健康保険証としての 利用申込みで 7,500円分 の マイナポイント <small>※4,5</small>	公金受取口座の 登録完了で 7,500円分 の マイナポイント <small>※4,5</small>



※1マイナポイントの申込後、選択したキャッシュレス決済サービスで20,000円までのチャージまたはお買い物をする
と、ご利用金額の25%のマイナポイント(最大5,000円分)を受け取ることができます。※2マイナンバーカードを既に
取得した方のうち、マイナポイント第1弾の未申込者も含みます。※3第1弾で5,000円分のマイナポイントを取得済み
の方は対象外となります。※4マイナポイントの対象となるマイナンバーカード申請期限後にカードを申請された場
合、マイナポイントの申込みをすることはできません。※5健康保険証利用申込み情報や公金受取口座登録情報を確認
後、マイナポイント申込で選択した決済サービスにポイントが付与されます。



マイナポイントの利用は 安心・安全です!

- マイナポイントの申込みにはマイナンバーカードの「電子証明書」を使うので、なりすましなどの悪用は困難です。
- 国が買い物履歴を収集・保有することはできません。



最新の情報はマイナポイント事業
ホームページをご覧ください!

マイナポイント 🔍

- ⚠️マイナポイント事業をかたった不審な電話、メール、手紙、訪問等には十分注意してください。
- ⚠️マイナポイントの申込みのサポートは、マイナポイント事業ホームページ記載の「マイナポイント手続スポット」でお受けください。