

学校生活頑張ります!!

～もくじ～

- P 2 町内小中学校入学式
- P 3 新入学児童の交通安全について
- P 4 Nishiki Topics
- P 5 退職者・新規採用職員
- P 6 役場の組織体制
- P 8 消防団入退団式
- P 10 町長の声
- P 11 自動車税・軽自動車税について
- P 12 上水道料金改定
- P 13 下水道料金改定
- P 14 こんにちは保健師です
- P 15 コロナワクチン相談窓口
- P 16 連休中の在宅医他
- P 17 行政相談委員委嘱／結婚新生活事業
- P 18 錦町総合防災マップ他
- P 19 地域おこし協力隊
- P 20 情報の広場
- P 22 図書館だより
- P 23 婚活コーナー／年金相談
- P 24 子育て支援センターからのお知らせ
- P 25 包括支援センターだより
- P 26 思いつくまま
- P 27 みんなの歌会・ご誕生他

町内小中学校入学式



全集中で聞いてます



新入生代表：守屋 美月さん



お父さん、お母さんどこかなあ



新入生入場

4月9日、町内では午前中に木上・一武・西の各小学校、午後からは錦中学校の入学式が行われました。

昨年度に続き今年度も新型コロナウイルス感染症対策として一人ひとりの間隔をとり、参加者にはマスクを着用してもらい執り行われました。新入生は緊張の面持ちながらも、にこやかな笑顔で入場する姿が見られました。

一武小学校では、中嶋陽一校長が新入生に向けて「3つ守ってほしいことがあります。1つ目は命を大切にすること、2つ目は挨拶をきちんとすること、3つ目はマスクをちゃんとつけること。」と歓迎の言葉を述べられました。

在校生代表の言葉では、岡村橙香さんの映像がスクリーンに映し出され、「新1年生が入ってくるのを心待ちにしていました。皆さんに会えるのを楽しみにしています」と話されました。

錦中学校入学式では、那須さとも校長から新入生に向けて「将来は自分自身の力で切り開いていかなければなりません。夢を持ち、自ら学び、礼節を重んじ、自立した生徒を目指してほしい」と歓迎の言葉を述べられました。新入生の話を聞く様子は、これから迎える新しい環境での生活に期待と不安が入りまじった表情でした。

新入生代表では守屋美月さん（木上野間）が「一人ひとりの個性を大切にしながら、錦中学校の校訓である鍛錬・敬愛・創造をもとに充実した学校生活を送りたいです」と中学校生活に期待を寄せていることを感じさせる言葉を述べました。

【各小中学校入学者】

- ・ 錦中 108人
- ・ 木上小 23人
- ・ 一武小 33人
- ・ 西小 47人

新1年生にランドセルカバー

4月5日、花ごころの代表吉村さん夫妻が錦町役場を訪れ、町内の各小学校にランドセルカバーを寄贈されました。平成13年から寄贈しており、今回で20回を数えます。

吉村さん夫妻は「昨年からコロナの影響で大変な状況が続いているが、新1年生の安全を確保し、成長を祈って贈らせてもらいます」と話されました。

一武小の中嶋陽一校長は「錦町は児童が登校する時間帯に霧がよく発生するため黄色のカバーはとてもよく目立つためありがたい」と感謝の言葉を述べられました。

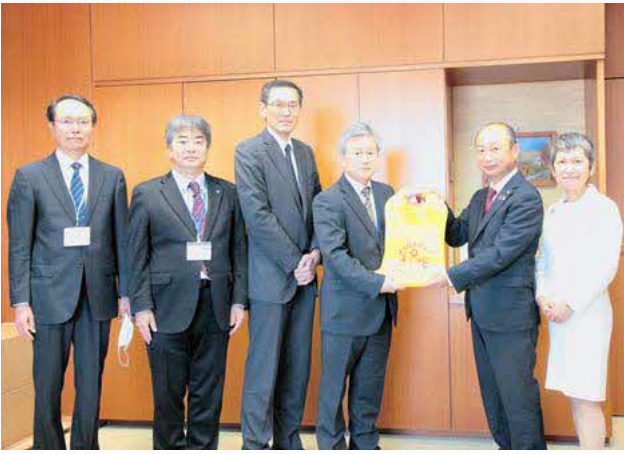

黄色のランドセルカバーを送った吉村さん夫婦（右側）



交通安全協会から反射材たすき贈呈



協会員から反射材たすきを受けとる校長

4月1日、人吉地区交通安全協会の錦支部から町内各小中学校に今年度入学する約200人分の反射材たすき等を贈呈されました。小学校へは、たすきの他に交通安全の冊子・鉛筆・腕章・鈴付きリボンも一緒に贈られました。

林田支部長は「登下校時の交通事故に遭わないためのお守りとして活用してほしい」と話されました。

錦中の那須さとみ校長は「錦町には国道・県道があり交通量も多く気を使っている。命を守るための教育を進めており、役立てていきたい」とお礼を述べられました。



1年生と保護者に注意を呼びかける

4月6日から4月15日の間に行われていた春の全国交通安全運動に合わせて、一武小学校で人吉警察署と県警交通機動隊からお守りが配布されました。

西村一紀交通課長は「錦町内で交通事故が発生しているのもあり、意識を高めてもらうとうと今回実施した。交通事故もだが、知らない人にもついて行かないよう気を付けてください」と注意を呼びかけられました。配布後は、白バイとパトカーの乗車体験・記念撮影が行われました。子ども達が楽しんだ後は、保護者も乗車を楽しまれていました。



お守りを受けとる新1年生





永年の農業振興活動を讃えて 令和2年度熊本県農林水産業功労者表彰

『大丈夫と いつも 心にうそをつく』 第14回「いじめ防止標語コンテスト」入賞

熊本県の農林水産業の振興のために献身的な活動を続け、その功績が特に顕著で優秀な方を表彰する令和2年度熊本県農林水産業功労者表彰式が3月17日に熊本県庁で行われました。今回は、木上荒田の中村一穂さんが受賞されました。

中村さんは、昭和39年4月から酪農及び水稻主体の農業に従事。錦町農業委員、球磨酪農農業協同組合理事、熊本県酪農ヘルパー組合理事を歴任され、平成12年からは熊本県酪農ヘルパー組合長を2期6年務められ、酪農家の休日確保、働きやすい環境づくりに尽力された点等が認められました。

3月22日、一武小6年立村一吹さん（二武東下原）が役場を訪れ、「いじめ防止標語コンテスト」でPTTA推薦賞を受賞したことを町長に報告しました。

これは、熊本県PTA連合会が「いじめ問題」に対する取り組みとして標語を募集しているもので、県内公立小中学校の児童生徒が対象。合計1万3千点を超える応募作品の中から選ばれました。

立村さんは「どんなに辛くても周りに伝えられず、ニコニコして我慢している人もいることに気付いてほしい。いじめがなくなら、みんなが仲良く楽しく過ごせる学校にしたい」と話しました。

一人ひとりの思いやりとやさしさが学校全体に広がるといいですね。



人吉球磨の元気を取り戻せ!! 復興マルシェ開催

たくさんの思い出とともに次へのステップ 町内各小中学校卒業式

3月21日、JAくま西選果場で、復興マルシェが開催されました。

これは、旬の茶屋出荷協議会（代表者税所昭彦さん（一武狩政））の主催事業で、JA青壮年部が共催。今回、初めての取り組みとなりました。

会場内は、キッチンカーや出店などが立ち並び、新鮮な野菜を手に取り真剣に選ぶ方や、熱々の焼き鳥をほおばる方などで賑わいを見せていました。

税所さんは「人吉球磨の元気を取り戻したいという思いを込めて開催しました。来場された方はもちろんのこと、私たちの思いが皆さんに届くことを願っています」と話されました。

3月23日、各小学校で卒業式が行われ、111人（西小49人、一武小44人、木上小18人）の卒業生が6年間過ごした学び舎を巣立ちました。

式は新型コロナウイルス対策のため在校生の出席がないなど規模を縮小しましたが、在校生からのビデオメッセージを流すなどの対応で花が添えられました。

一武小学校中嶋陽一校長は「困難なことにもぶつかっても強い気持ちで向き合ってください。家族や地域の方々への感謝の気持ちをもち続けること。自信をもって中学校への道を歩んでください」と去りゆく児童たちへエールを送りました。

なお、3月14日には錦中学校の卒業式も行われ、83人が卒業しました。



多くの人で賑わった会場。来場者に「振る舞い餅」が手渡されました。



卒業証書授与 一武小学校

長い間
お疲れ様でした。

任期満了に伴い退任された小田定則さん（前教育長：写真右）、3月31日付けで退職された小林由比さん（前健康保険課長：写真左）



よろしくお祈いします

教育長
まいとこ みきお
毎床 三喜男
62歳



昭和57年に教員として採用され、水上市中学校をはじめとする4校の校長を歴任後平成31年に退職。錦町教育の発展のために精一杯努めたいと思います。よろしくお祈いします。

かい ひろし
甲斐 博旨 39歳

【課名】
企画観光課 課長補佐
【趣味特技】
グルメ探し



この度、熊本県からの派遣で、企画観光課に配属になりました。出身は宮崎県児湯郡川南町です。主に、移住定住業務に携わらせていただきます。錦町に派遣されるに当たり、色々な方から錦町の良さをお聞きしましたので、錦町での生活がとても楽しみです。錦町でのプライベートと仕事どちらも全力で頑張りたいと思います。どうぞよろしくお祈いします。

しいば ようすけ
椎葉 洋輔 33歳

【配属先】
地域整備課
【趣味・特技】
野球・映画鑑賞



錦町木上出身です。これまでは岡山県の製鉄所で働いており、15年ぶりに錦町へ帰ってきました。持ち前の粘り強さで、安心・安全な生活を提供できるよう頑張っていきます。どうぞ宜しくお願いします。

きわき あかり
木脇 朱梨 25歳

【課名】健康増進課
【職名】保健師
【趣味】パン屋さん巡り



この度、熊本県からの派遣で健康増進課に配属になりました。出身は熊本市です。保健師として、町民の皆さまの健康づくりに繋がるよう、精一杯努めさせていただきます。錦町には初めて参りましたが、錦町の桃や梨が美味しいとお聞きし、旬の時期を楽しみにしております。これから、町民の皆さまとたくさんお話できると嬉しいです。どうぞよろしくお祈いします。

にし りさ
西 理沙 22歳

【配属先】
住民福祉課
子育て支援係兼環境係
【趣味・特技】
漫画鑑賞、ソフトテニス



錦町西出身です。昨年まで熊本県立大学総合管理学部総合管理学科に在学していました。4年間大学で学んだことを活かしていきたいと思っています。中学・高校ではソフトテニス部、大学ではよさこいサークルに所属していたため、体を動かすことが好きです。錦町の皆様の役に立てよう精一杯頑張りますのでよろしくお祈いします。

なかむら ゆうせい
中村 優誠 22歳

【配属先】
農林振興課
【趣味・特技】
野球、ランニング



この度、農林振興課に配属になりました。中村優誠です。一武下平岩出身です。昨年までの3年9か月間は神奈川県企業で製造業務に従事していました。幼いころから野球を続けており、身体を動かすことが大好きです。錦町の様々なイベントに参加していき、盛り上げていきたいです。これから、多くのことを学びながら錦町のために一生懸命頑張ります。見かけた際には気軽に話しかけてください。よろしくお祈いいたします。

令和3年度 錦町役場の組織体制

職員98人（再任用・県派遣含む）、会計年度任用職員（非常勤職員）・派遣職員65人、総勢163人の新しい体制となりました。

1F フロア

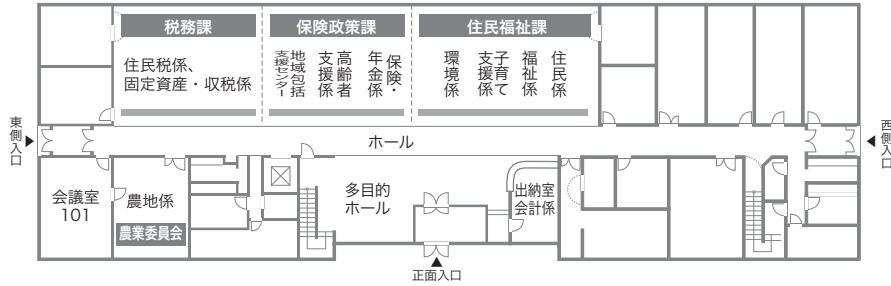

●税務課

課長	森山 毅宏
主幹兼固定資産・収税係長	簗田 俊哉
主幹兼住民税係長	今田 好昭
	新川 千文
	渡邊 一郎
	山口 隆治
	久保田幸宏
	河崎 孝博
	柳瀬 秀平
	久留 優太

●出納室

会計管理者	白川 裕美
出納室会計係	蓑毛 正敏
出納室会計係（再任用）	小林 由比

●農業委員会

事務局長兼農地係長	山園 琢磨
農地係	園林 沙恵

●保険政策課

課長	吉田 誠二
主幹兼保険・年金係長	大森 光春
保険・年金係	濱田由佳子
保険・年金係	福田 朱音
高齢者支援係長	永田紀久美
高齢者支援係	樫山 順治
高齢者支援係	守永幸太郎
高齢者支援係	増田 亜希
高齢者支援係	柳瀬 咲

●健康増進課（保健センター）

課長兼健康増進係長	蓑田 和也
健康増進係保健師長	鶴嶋 由加
健康増進係	藤川 絹代
健康増進係	栞原 香織
健康増進係	塚本 有喜
健康増進係	嶋田由紀子
健康増進係	木脇 朱梨

●住民福祉課

課長	高波 昌一
住民係長	河津 清臣
住民係	上野 綾
住民係	迫 聖奈
住民係	椎葉 夢華
住民係	吉川 美和
主幹兼子育て支援係長兼環境係長	東 貴志
子育て支援係兼環境係	新川 貴宏
子育て支援係兼環境係	上原 望
子育て支援係兼環境係	西 理沙
環境係	深水 空
福祉係長	馬場 和広
福祉係	合原 美紀
福祉係	尾方 涼祐
福祉係	阿部 和也

2F フロア

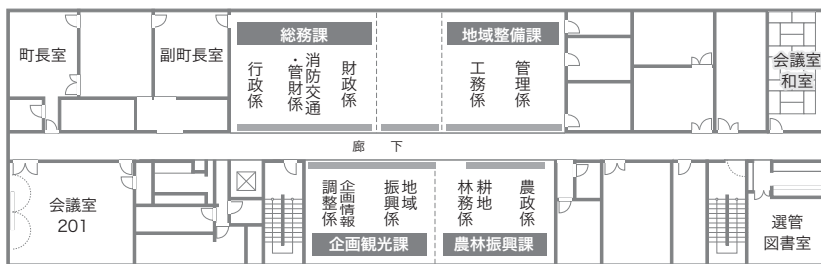

●総務課

課長	山富 照巳
主幹兼消防交通・管財係長	高山 拓二
消防交通・管財係	濱崎 浩嗣
行政係兼消防交通・管財係	宮原 純希
主幹兼財政係長	矢野 智浩
財政係	山口 貴大
行政係長	大村 崇史
行政係	植薄 美保
行政係	黒木 翔太

●地域整備課

課長	尾方 良一
工務係第1係長	長友 崇
工務係第2係長	東 利孝
管理係長	大村 恵美

●地域整備課

園田 裕憲
塩井 ゆき
鎌田 直樹
岡村 諭
縦木 右京
岡村 和馬
椎葉 洋輔

●企画観光課

課長	深水 英雄
課長補佐	甲斐 博旨
主幹兼企画情報調整係長	中村 裕二
企画情報調整係	上原 亨
企画情報調整係	古賀 翔馬
主幹兼人吉海軍航空基地資料館館長	蓑田 興造
地域振興係長	手柴 智晴

●農林振興課

地域振興係	吉村 心
地域振興係	沖松 瑞恵
地域振興係兼企画情報調整係	尾方 楓
課長	有瀬 耕二
主幹兼農政係長	山本 直樹
耕地林務係長	栞原 欣也
	高橋 功二
	迫 英志
	深水 達也
	久保山護熙
	寺田 伎
	上田 聖也
	中村 優誠

3F フロア

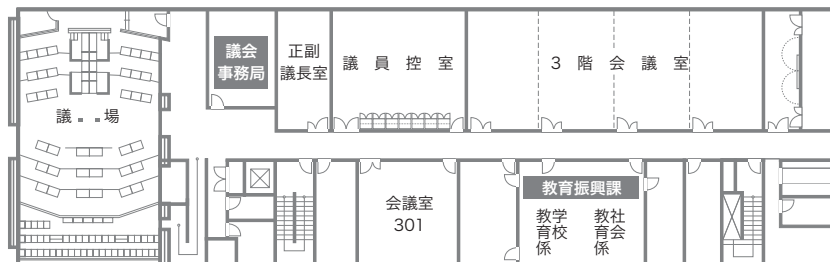

●議会事務局

事務局長併監査委員事務局長	上野 陽一
書記併監査委員事務局書記	山本 幸子

●教育振興課

課長	岩尾 和文
課長補佐兼学校給食センター係長	松田こずえ

主幹兼学校教育係長	塩井 裕樹
学校教育係	寺原かおり
学校教育係	守永 涼弥
社会教育係長	桑原 裕
社会教育係	淋 英将
社会教育係	今村晋太郎

出向・派遣

行政係（熊本県派遣）	岩崎穂奈美
行政係（熊本県派遣）	山口 衿加

会計年度任用職員・派遣職員等

●総務課	山口 親秀 横井 隆範 前原 陽子	(農地中間管理事務担当) 津山 拓郎
●住民福祉課 (結婚相談員)	西嶋 光瑠 椎葉 高子	(農地中間管理事務担当) 中村 秋美
●企画観光課 (地域おこし協力隊)	今岡 千晶 松本 一洋 池田 加奈 福岡 幸博	(森林環境譲与税に関する事務) 中村 義徳
●税務課	中村 実季	●農業委員会
●保険政策課 (地域包括支援センター)	福岡 幸博 中村 実季 福田 由美 大塚千津香 小島 貴美 竹下 和子 (介護認定調査員)上野美津子	●地域整備課
●農林振興課 (経営所得安定担当)	川村 恵美	前原紗侑莉 蔵座 光則 西 孝幸 中川 幸
		●教育振興課 (指導主事)
		(教育サポーター) 志波 典明 (地域人権教育指導員) 園田なつみ
		給食センター 上野磨美子

図書館	川原 美紀 松村 詩子 麻生 未奈	学校用務員 串間 繁晴 学校用務員 山下 敏弘 ICT支援員 桑原由紀子 (ALT【外国語指導助手】) カーラ ペティート プレストン ダンラップ
西小	三輪 千晴 右田 貴子 森永 千夏	●保健センター 磯田 京子 小園 由季 小俣 誠子 日隠 直子 中村 文子 内山 佳代 上村 素子 (地域子育て相談・指導員) 前田 友子
一武小	村並 里紗 舟戸さゆり 横井 幸子	
木上小	竹長 由美 米 智子 園川 祥子	
錦中	大園 一代 堀江しおり 藤原あゆみ 安達貴美子	

錦町各課等の電話番号

●1F		
住民福祉課 (1番窓口)	38-1112	住民係 町民相談室 福祉係 子育て支援係 環境係
保険政策課 (2番窓口)	38-1113 38-4020	保険・年金係 高齢者支援係 包括支援センター
税務課 (3番窓口)	38-1114	住民税係、固定資産・収税係
農業委員会	38-1485	農地係
出納室	38-1633	会計係
健康増進課(保健センター)	38-2048	健康増進係
学校給食センター	38-2033	学校給食センター係

●2F		
総務課 (1番窓口)	38-1111 (代表)	行政係 財政係 消防交通・管財係
地域整備課 (2番窓口)	38-4949 38-4418	管理係 工務係
企画観光課 (3番窓口)	38-4419	企画情報調整係 地域振興係
農林振興課 (4番窓口)	38-4948	農政係 耕地林務係
●3F		
教育振興課	38-4450	学校教育係 社会教育係
議会事務局	38-4421	事務局

錦町消防団入退団者及び昇級者

4月4日(日)、令和3年度錦町消防団辞令交付式が行われました。当初は、入退団式を実施する方向で進めていましたが、未だにコロナ禍である状況を踏まえ辞令交付者及び部長班長、幹部と参加対象者を制限し勤労者体育センターで行われました。本年度の辞令交付者は、一覧のとおりです。

式典で、森本町長からは式辞として、昨年の7月豪雨災害や台風及び火災等に際し、迅速な消防団員の対応に対して労いの言葉があり、また、新体制となった錦町消防団牟田団長のもとと団員各位が、なお一層団結し町民の皆さんが、安心・安全な生活を送れるようお願いしますと述べられました。

牟田団長からは、退団者21名の方に対し、献身的に責務を全うされ、地域の防災活動に貢献されたことへの感謝を伝えられ、新入団員11名には、先輩の指導のもとで自治体消防の意義を理解し、町民から信頼される地域の住民の一人としての自覚を持ち、自信と勇気を持った心身共に強健たる消防団員になってもらいたいと激励、最後に分団長・部長を中心として、消防の規律の維持と士気の高揚を図るべく、全団員一致団結し、地域住民の負託に応えられる消防団員であることを切に望むと訓示を述べられました。

退団者21名を代表し岡崎賢史元副団長、税所隆浩元第4分団長、桑原英知元第7分団長が辞令書を受け取りました。また、新入団者11名を代表し、第4分団1部 阿部 和也さんが辞令書を受け取り、第5分団2部 岡村 和馬さんが入団者宣誓を行ないました。退団者3名の方には、森本町長から長年の功績を讃え感謝状が贈られました。

■令和2年度退団者(21名)

元 所 属	最高階級	氏 名	団 歴
錦町消防団	副団長	岡崎 賢史	23
第4分団	分団長	税所 隆浩	22
第7分団	分団長	桑原 英知	20
第2分団1部	部長	諫山 賢次	21
第2分団2部	部長	田辺 聖児	16
第2分団3部	部長	宮本 竜二	16
第3分団1部	部長	税所 眞也	18
第3分団1部	部長	濱田 栄彰	27
第4分団1部	部長	西 哲郎	18
第4分団2部	部長	山口 隆治	15
第4分団2部	団員	久留 啓介	14
第4分団2部	団員	吉田 優樹	14
第4分団3部	団員	本村 安拓	12
第5分団1部	団員	山田 陽光	16
第5分団2部	部長	税所 公征	22
第5分団3部	班長	蓑毛 正敏	17
第5分団3部	団員	板橋 孝典	17
第5分団3部	団員	東山 洋史	16
第6分団1部	団員	福永 正志	4
第7分団1部	団員	久保田智博	8
第7分団1部	団員	田中 滉平	4

■令和3年度入団者(11名)

所 属	氏 名
第4分団1部	阿部 和也
第4分団3部	税所 万翔
第5分団2部	岡村 和馬
第5分団3部	椎葉 瑛仁
第6分団1部	中村 穂高
第7分団1部	簗田 有樹
第7分団1部	桑原 崇
第7分団1部	早田 潤生
第7分団1部	山口航士朗
第8分団1部	尾方 陵
第8分団1部	椎屋 圭斗

■令和3年度機能別入団者(3名)

所 属	氏 名
第3分団	馬場 靖
第3分団	小田 孝二
第3分団	田中 裕一

【班長】

分 団	氏 名
第1分団2部	犬童 潤
第3分団1部	宮崎 正治
第3分団2部	深水 猛司
第3分団3部	柳原 隆幸
第4分団2部	長友 崇
第4分団3部	上田 浩平
第5分団1部	前田 敏克
第5分団2部	川邊 俊二
第5分団3部	簗田 栄典
第7分団1部	山口 幸二

■昇級者

【副団長】

階 級	氏 名
副団長	那須 将人

【分団長】

階 級	氏 名
第3分団長	竹田 生史
第4分団長	淵田 瑞穂
第7分団長	豊永 誠

【部長】

分 団	氏 名
第1分団2部	守永幸太郎
第3分団1部	吉村 智和
第3分団2部	片柳 竜也
第3分団3部	西嶋 裕介
第4分団2部	和田 明寛
第4分団3部	奥松 誉
第5分団1部	栞原 欣也
第5分団3部	佐藤 晶浩
第7分団1部	久保田幸宏

【分団旗手】

分 団	氏 名
第1分団	那須 健太
第4分団	谷口 弘樹
第5分団	福永 高昭



後列左側から 高山消防主任、樋口第2分団長、竹田第3分団長、淵田第4分団長、篠原第5分団長、早田第6分団長、豊永第7分団長
前列左側から 恒松第1分団長、山富総務課長、那須副団長、森本町長、牟田団長、小田副団長、池田第8分団長

錦町消防団組織体制

階級	氏名	管轄行政区	団員数
団長	牟田 弘美	—	—
副団長	小田 一男	—	—
副団長	那須 将人	—	—
第1分団長	恒松 文隆	第1区、第5区、第7区	40 (8)
第2分団長	樋口 純也	第2区、第3区、第4区	46 (8)
第3分団長	竹田 生史	第6区、第8区、第9区	55 (11)
第4分団長	淵田 瑞穂	第10区、第11区、第12区、第13区	56 (13)
第5分団長	篠原 厚	第14区、第15区、第16区	37
第6分団長	早田 弘貴	第17区、第18区、第19区	40 (7)
第7分団長	豊永 誠	第20区、第21区、第22区	44 (11)
第8分団長	池田晃一郎	第23区、第24区、第25区、第26区	48 (8)

総員368名 (条例定数 350名)

※()は、団員数のうち機能別団員数



左側から 税所隆浩元第4分団長、岡崎賢史元副団長、桑原英知元第7分団長

■表彰

錦町長表彰(感謝状)	副団長退団者	岡崎 賢史 様
錦町長表彰(感謝状)	分団長退団者	税所 隆浩 様、桑原 英知 様
錦町長表彰(15年間無火災地区表彰)		
・京の峰集落 ・西駅通り集落 ・下平岩集落 ・別府集落 ・下十日市集落		

※無火災地区表彰については、辞令交付式で紹介し、4月21日区長会にて表彰状を授与いたしました。



※消防用ホースの提供について※

火災現場等で使用し破れたホースが役場にあります。町民の方で必要な方は、総務課 消防交通・管財係までご連絡ください。

問い合わせ先

錦町役場 総務課 38-1111



新1年生がスタート

令和3年度がスタートし1ヶ月を過ぎました。周りでは、新と名の付く園児、小中学校生、そして社会人がなれない環境に戸惑いながら、少しずつ変化に対応しようと努力している姿に、思わず「頑張れ頑張れ」とエールを送らずにはられません。余りプレッシャーをかけずに期待半分の優しい眼差しをもって、見守って行きたいものです。

錦町役場にも3人の新人を採用しました。これから住民の方と接してまいりますので、叱咤激励をいただきますようお願いいたします。ところで私も、人吉下球磨消防組合を構成する6市町村長の管理者（代表）一年生として就くことになりました。しかし、先の豪雨で1mから2mほど浸水被害を受けた消防庁舎（人吉市）や西分署（球磨村）の移転・改築、また、老朽化した東分署（錦町）の改築など、大きな予算・財源を必要とする重要な課題が待ち受けております。人の命を守るべき消防ステーションが、水没や老朽化により救出困難では理由になりませんので、プレッシャーを感じますが住民の理解のもと、計画的に整備を図らなければと考えています。

コロナワクチン接種について

ワクチン接種計画状況については3月号でお知らせし、65歳以上の方については、接種希望調査を実施したところです。調査の結果83%の方が希望されましたので、まず、連休明けの5月7日（金）、5月10日（月）から始め、国からのワクチン配分が順調であれば7月上旬に終わる計画です。その後、64歳以下の方となります。

詳細は、本誌「こんにちは保健師です」14・15ページに情報を記載してありますので、ご覧ください。また、直近の情報は「あいねっと」で流します。お聞きください。

寄附のお礼

4月7日、町内民間企業から100万円のご寄附をいただきました。
この企業からは、昨年（令和2年）も同額の寄附をいただいております。引き続き新型コロナ対策等のため有効に活用させていただきます。

自動車税・軽自動車税について



1.納期限等

種 類	該 当 車	納付先	納 期 限	お問い合わせ先
自動車税	普通自動車等	県	R 3. 5. 31 (月)	熊本県県南広域本部 総務部収税課 0965-33-3236
軽自動車税	バイク、軽自動車、 小型特殊自動車等	市区町村	R 3. 5. 31 (月)	錦町役場税務課 38-1114

※初年度登録から、年数等により税額が変更になる車種があります。

2.軽自動車税の減免について

身体障害者手帳、戦傷病者手帳、療育手帳又は精神障害者保健福祉手帳を所持し、歩行が困難な方で、軽自動車税の減免等級に該当する方は、軽自動車税を全額減免できる制度があります。（原則として、減免申請をする年度の4月1日までに手帳の交付を受けている方が対象になります。）

減免を希望される方は、次のとおり申請をしてください。

①必要なもの

- ・ **納税通知書** ※支払わずにお持ちください。
- ・ 身体障害者手帳、戦傷病者手帳、療育手帳、精神障害者保健福祉手帳のうち、**お持ちの手帳すべて**
- ・ **運転免許証**（運転される方のもの）
※等級によって、障がいのある方本人でなければならない場合と、生計を一にする方の運転でもよい場合とがあります。
- ・ **車検証**（コピーでも可・本人名義であること）
※ただし、障がいのある方本人が18歳未満の場合（家族運転可の等級に限る）、療育手帳（A1・A2）の場合、精神障害者保健福祉手帳（1級）の場合は、生計を一にする方が所有する軽自動車も対象に含まれます。

②申請期間

納税通知書受領後から、納期限まで

（申請期限を過ぎた場合や納められた後は減免を受けることはできません）

③申請場所

錦町役場 税務課

④その他

減免は、普通車を含め一人一台となります。

（普通車の減免については、熊本県県南広域本部総務部収税課0965-33-3236にお尋ねください）

事業用の軽自動車は、減免の対象になりません。

問合せ 税務課 ☎ 38-1114

安心・安全な水を安定して供給するために

— 町水道の料金が改定されます —

～ 令和3年11月1日以降検針分（10月使用分）から ～

○水道料金の改定について

水道事業は、給水人口の減少に伴う水道料金の減収に加え、老朽化した施設等の更新や維持管理に要する費用が増大することにより、今後さらに厳しい財政状況となることが見込まれます。

また、近年の想定外の気象現象に対応するために、老朽化施設の改修や老朽管の更新・耐震化を急ぐ必要があります。そのためには、多額の費用が必要であり、今後も健全な水道事業を維持していくために、令和3年10月使用分の水量から料金を改定（値上げ）いたします。

○主な改定内容

- ①**基本料金（10 m³）**を1,060円から140円値上げし、**1,200円**とします。
- ②**超過料金（1 m³あたりの単価）**を130円から10円値上げし、**140円**とします。
- ③口径別基本料金の廃止。

○新旧の料金体系表

旧料金表【税込み】

メーター口径	基本水量	基本料金	超過料金
13mm	10 m ³ まで	1,060円	1 m ³ 増につき 130円
20mm	30 m ³ まで	3,680円	
30mm		3,930円	
40mm		4,180円	
50mm		4,430円	
75mm		6,300円	
100mm		8,420円	

新料金表【税込み】

メーター口径	基本水量	基本料金	超過料金（10 m ³ ～）
13mm	10 m ³ まで	1,200円	1 m ³ 増につき 140円
20mm			
30mm			
40mm			
50mm			
75mm			
100mm			

新旧料金比較表【税込み】

使用水量	現行料金	新料金	差額
10 m ³	1,060円	1,200円	140円
15 m ³	1,710円	1,900円	190円
20 m ³	2,360円	2,600円	240円
25 m ³	3,010円	3,300円	290円
30 m ³	3,660円	4,000円	340円
35 m ³	4,310円	4,700円	390円
40 m ³	4,960円	5,400円	440円
45 m ³	5,610円	6,100円	490円
50 m ³	6,260円	6,800円	540円

○ご家庭の水は、安心・安全な町水道へご加入ください。

○水道事業に必要な経費は、受益者負担が原則です。生活に必要なライフラインを維持していくため、ご理解ご協力をお願いいたします。

※合併浄化槽設置補助、住宅リフォーム補助を受けるためには、町水道への加入が条件となっています。

下水道・農業集落排水の料金が変わります

令和3年11月1日以降検針分（10月使用分）から

○下水道料金改定について

下水道事業が始まり約20年が経過し、老朽化した施設の改修や更新・維持管理費の増大が今後見込まれます。

現在の料金体系では、安定した運営が困難であるため、それまで据え置きをしていた下水道・農業集落排水の使用料を改定（値上げ）いたします。

○主な改定内容

今回の改定は、下水道事業が始まり初めての改定となります。

現在の料金体系は、世帯人数を基に料金を賦課する人頭制（人数制）としておりましたが、今回の改定では、町水道に加入されている世帯については、水道使用量を基に料金を賦課する水量制とし、町水道に未加入の世帯については、水道使用量の把握が困難なため、今までどおりの人頭制（人数制）により料金を賦課します。

○新旧の料金体系表

（現行）下水道料金表【税抜】

区分	基本料金	人数割(1人当り)	摘要
一般世帯	1,200円	900円	人数割については、5人までは左記金額に人数を乗じた額とし、6人目からは1人につき左記金額の半額を乗じた額を加算するものとする。

町水道に加入している

はい（加入世帯）

水量制

下水道料金表【税抜】

区分	基本料金(10m ³ まで)	超過料金(1m ³ につき)
全て	1,900円	200円

新旧料金比較表【税込】

	現行	改定後	現行料金との差額
1世帯10m ³	2,260円	2,090円	-170
2世帯16m ³	3,240円	3,410円	170
3世帯21m ³	4,210円	4,510円	300
4世帯26m ³	5,180円	5,610円	430
5世帯31m ³	6,150円	6,710円	560

※上記水量は、各世帯の平均使用水量にて算出

いいえ（未加入世帯）

※井戸水・組合水道等

人頭制(人数制)

下水道料金表【税抜】

区分	基本料金	超過料金(1人につき)
全て	1,300円	1,000円

新旧料金比較表【税込】

	現行	改定後	現行料金との差額
1世帯10m ³	2,260円	2,530円	270
2世帯16m ³	3,240円	3,630円	390
3世帯21m ³	4,210円	4,730円	520
4世帯26m ³	5,180円	5,830円	650
5世帯31m ³	6,150円	6,930円	780

※6人以降は追加人頭の半額

▲町水道未加入世帯は割高となる傾向です。（町の水道に加入しましょう）

ご家庭の水は、安心・安全な町水道へご加入ください。

住宅リフォーム補助金制度を受ける場合は、町水道・下水道への加入が条件となっております。

今後も、下水道運営の状況を見据えながら、十分に検討を行い、料金改定を行っていく予定です。

生活に必要なライフラインを維持していくため、ご理解ご協力をお願いいたします。

問合せ 地域整備課 ☎ 38-4418

いよいよ新型コロナ ワクチン接種が始まります



錦町については、5月から接種が開始できる予定です。情報が少ない中、どうなっているのだろうと不安に思われる方も多くおられると思いますので、現時点でお伝えできる情報を掲載します。

〜〜 ワクチンの入荷状況について 〜



- ◆住民向けのワクチンは4月末頃に1回目が入荷予定です。975回分（約500人の2回接種分）のワクチンです。
- ◆優先順位の1番は、65歳以上の高齢者及び高齢者施設等の従事者です。そのため、ワクチンは高齢者人口の多い市町村から順次分配されます。それに伴い、近隣の市町ではワクチンの入荷が錦町より早く、接種が先に開始されることもあります。
- ◆ワクチンの分配は、人口に合わせて国が県に分配し、県が市町村に分配する仕組みとなっています。ワクチンは2週間前に、いつ、どれだけの量が届くということが示されます。
※どのワクチンが分配されるのかは、市町村が決めることはできません。

〜〜 接種券及び予診票の発送について 〜

- ◆高齢者施設等従事者は、施設の所在地により開始時期が異なるため、接種に間に合うよう早めに発送しています。
- ◆65歳以上の集団接種の対象の方には、ワクチンの入荷が分かり次第、接種の順番がきた方から順次、接種日のご案内と接種券及び予診票をお送りします。
- ◆接種する場所によっては、早めに接種券を発送する方もいますので、ご家族の中でも、接種券が届いた方とそうでない方がいるかもしれませんがご了承ください。



お詫び 接種日の案内にあたっては、ぎりぎりのご案内になることが予想されます。皆様にはご迷惑をおかけすることとなりますがご理解の程よろしく申し上げます。

接種される方へお願い

- ①接種券が必要です。
- ②現在取り扱っているワクチンは2回接種です。
1回目の接種が終わった後も接種券及び予診票は大事に保管して下さい（予診票は2枚とも同じです）。
- ③羽織るもので体温調整を行ってください。
- ④お薬手帳を持っている方は、接種会場にご持参ください。

肩が出せる服(半袖)を着用



【問い合わせ先】 錦町コロナ専用窓口：0966-28-6100

新型コロナワクチンに関する相談窓口



ワクチン接種に関する身近な相談は？

<錦町の相談窓口> 錦町保健センターコロナ専用相談窓口

電話番号：0966-28-6100

受付時間：8:30～17:30（平日のみ）

ワクチン接種に関する専門的な相談は？

<熊本県の専門的相談窓口> 熊本県新型コロナウイルスワクチン専門的相談窓口

電話番号：096-285-5622

受付時間：8:30～17:30（土日祝日も稼働します）

HP：<https://www.pref.kumamoto.jp/soshiki/45/85522.html>

ワクチンの安全性や有効性に関する相談は？

<国（厚生労働省）の相談窓口> 厚生労働省新型コロナワクチンコールセンター

電話番号：0120-761-770（フリーダイヤル）

受付時間：9:00～21:00

HP：https://www.mhlw.go.jp/stf/seisakunitsuite/bunya/vaccine_00184.html

ワクチン接種に関する具体的な問い合わせは？

<ワクチンメーカーの相談窓口>

①ホームページ情報（ファイザー）

ファイザー新型コロナウイルスワクチンの接種を受ける方とご家族の方々のためのHP：<https://www.pfizer-covid19-vaccinated.jp>

②相談窓口の電話番号（ファイザー）

ファイザー新型コロナウイルスワクチン 特設コールセンター

電話番号：0120-146-744

対応時間：9:00～20:00（平日・土曜日）

連休中の休日在宅医

(5/2(日)～5(水))

※変更になる場合がありますので、事前に医療機関にご確認ください。

月	日	曜日	人吉市	球磨地域	小児科
5	2	日	堤病院附属九日町診療所 みなみ眼科	東 病院 岩井クリニック	堤病院附属九日町診療所小児科
	3	月	ひとよし内科 豊永耳鼻咽喉科医院	犬童耳鼻咽喉科 権頭医院	やまむら小児科・内科
	4	火	浜田醫院 人吉皮膚科医院	そのだ医院 高田内科医院	増田クリニック小児科
	5	水	外山胃腸病院	古城クリニック 田中医院	たかはし小児科内科医院

ごみ搬入量について

※ごみ搬入量は可燃ごみ、不燃ごみ、粗大ごみ、有害ごみの搬入量の集計です。
※分別・収集について分からない事がある場合は住民福祉課環境係38-1112へお問い合わせください。

人吉球磨クリーンプラザごみ搬入量推移

錦町のごみ搬入量は年々増加しています。ごみ減量のため、プラスチック製容器包装・紙製容器包装の分別徹底と生ごみの水切り徹底にご協力をお願いします。

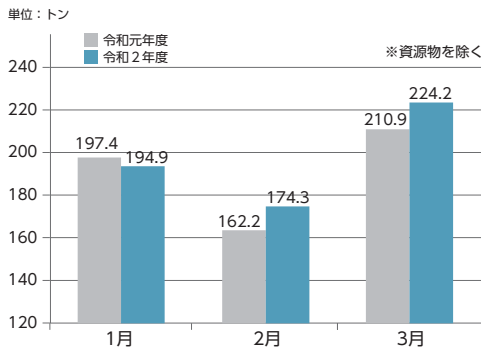

プラスチック製容器包装の分別



右の「プラ」マークが表示されているものを出しましょう。
プラ以外の物を混入しないで下さい。
洗っても汚れが落ちないものは、燃えるごみへ。
指定袋以外の透明・半透明の袋に出してください。
ごみの減量にご協力をお願いします。

問合せ 住民福祉課 ☎ 38-1112

【マイナンバーカード休日窓口を開設します】

マイナンバーの受け取りは原則ご本人に来庁していただく必要がありますが、開庁日（平日の午前8時30分～午後5時15分）の間に受け取りに来ることができない方のために、以下のとおり窓口を開設します。

マイナンバーカードの申請・受け取り、電子証明の更新を受け付けます。

- 開設場所：住民福祉課（役場1階）
- 開設日時：令和3年5月1日（土）午前8時30分～正午
- 問い合わせ先：0966-38-1112



有料広告欄

トラクター・重機
トラック・農機具

古くても、壊れてても、不動車でも

どこよりも **高く買い取る** ことを目指しています!!

広報誌を見て、ご連絡下さった方へ粗品、又は買取額10%UP致します。

TEL:0986-77-9092

農機具高価買取専門店 アヴァンティ Avanti
古物商許可 第951040015111号
携帯:080-3375-9750
FAX:0986-77-9092
〒885-1105 宮崎県都城市丸谷町2107
https://kaitorimiyazaki.jimdo.com

見積り無料
どこでも
かけつけます!

「広報にしき」に 有料広告を掲載しませんか?

サイズ(タテ×ヨコ)は
2パターン

170mm ②

①60mm×80mm

②60mm×170mm

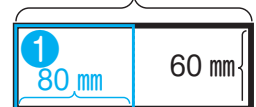

掲載料・回数・位置など 詳しくは企画観光課までお問い合わせください。

☎ 0966-38-4419

行政とのパイプ役 行政相談委員委嘱のお知らせ

この度、岩見照也さん（一武上忠ケ原）が総務大臣から行政相談委員に再び委嘱されました。

行政相談委員は、住民の皆様の毎日の暮らしの中で感じた、役所の仕事に対する苦情や要望などを直接受け付け、住民と役所のパイプ役となり、その解決・実現のお手伝いをします。相談は無料で秘密は守られます。

錦町では次のとおり定期的に相談所を開設しておりますので、お気軽にお越しください。



日時 毎月第3月曜日（祝祭日の場合は翌日）
午前9時から12時まで
場所 錦町総合福祉センター

問合せ 住民福祉課 住民係 ☎ 38-1112

新婚さん 新生活を応援します

～新婚世帯の新居の住居費・引越費用を補助します～



■対象となる世帯

※①～⑥をすべて満たす世帯が対象※

- ①令和3年1月1日から令和4年2月28日までの間に婚姻届を提出し受理された世帯
- ②ご夫婦ともに婚姻日における年齢が39歳以下の世帯
- ③直近の所得証明書を基に、ご夫婦の合計所得金額が400万円未満である世帯
- ④申請日においてご夫婦ともに、取得または賃借した錦町内の住宅に現に居住し、その居住先が住民基本台帳に住所としてあること
- ⑤町税等の滞納がない世帯
- ⑥過去にこの制度に基づく補助を受けたことがない世帯

※補助を受けるにあたり、所定のセミナー等を受けていただくことが必要です。

■対象となる費用

※住居費※

- ・新規の住宅取得費用（改修、増改築除く）
- ・新規の住宅賃借費用 賃料（1か月分）、敷金・礼金、共益費（1か月分）、仲介手数料

※引っ越し費用※ 引越業者や運送業者への支払い

※令和3年1月1日から令和4年2月28日までの間に支払われたもの

■補助の上限額

※ご夫婦共29歳以下：60万円上限

※ご夫婦共39歳以下：30万円上限

（住居費と引っ越し費用の合算）

■申請期限

※令和4年3月4日（金）

※詳しい内容は町のホームページでご確認ください。

※申請の際には、事前にご相談ください。

問合せ 住民福祉課 住民係 ☎ 38-1112

錦町総合防災マップについて（お詫びと訂正）

先月、全戸配布いたしました「錦町総合防災マップ」の19ページ中の活断層名に誤りがありました。お詫び申し上げますとともに、下記のとおり訂正いたします。



5月は固定資産税1期・軽自動車税の納期です！

納期限【5月31日(月)】
口座振替日【5月25日(火)】

※納期限を過ぎると、コンビニ納付はできませんのでご注意ください！
※固定資産税は、1年分（4期分）をまとめてお送りしています。
※毎月の料金等についても、納め忘れがないようにお願いします。



問合せ 税務課 ☎ 38-1114



地域おこし協力隊 活動報告

池田 加奈



吹き抜ける風がなんとも心地よく感じる今日このごろ、皆さまいかがお過ごしですか。今年の春は例年にくらべ暖かく、全国的に“桜”の開花も早かった様です。柔らかくふんわりとしたピンク色を、町内様々な場所で、色鮮やかに楽しむ事ができました。

3月は、オンラインにて移住相談会への参加、錦農産物インターネット販売事業に関する準備、令和3年5月実施予定の一武小学校ふるさと教育事業（一武っ子タイム）に関する準備を中心に活動致しました。今回は、3月7日に参加したオンライン移住相談会と、3月に1件移住体験施設の利用がありましたので、その件について報告致します。

まず初めに、オンライン移住相談会についてです。今回は、熊本県の担当者が県内各市町村と関東圏の移住希望者を繋いで、セミナー形式で行われました。テーマは「町のアクティビティスポットについて」と言う事で、道の駅錦と相良三十三観音巡り（新宮寺観音・土屋観音）をPR致しました。司会者から道の駅錦内の陳列されている野菜・果物の様子（写真）が好評で、観光プロモーション業務担当の福岡隊員が、自身の町内での生活体験を交えながら、錦町の野菜や果物をはじめとして、町の様子、交通アクセス等々を紹介致しました。次に、移住体験施設利用についてです。3月2日から月末までの約1ヵ月間、町内での就農を希望された方（30代後半男性）が、移住体験施設に宿泊されました。この方は八代市内等で大規模農業に従事されています。きっかけは芦北町の友人から錦町の魅力を教えてもらい、そこから興味が湧いてご自身でも調べてみて移住体験施設の存在を知り、利用につながりました。約1ヵ月間の滞在で、食べ物が美味しかった事、多くではなかったそうですが町民の方とも交流が持て、人の良さを体感する事ができたとお話しされていました。今回新たに錦町の関係人口を1人増やせたように感じています。

今年度も福岡隊員と共に、より町の皆さまとふれ合えるように活動致しますので、何卒宜しくお願い致します。



一武狩政



西大王三条

「錦町移住体験施設」（旧木上駐在所）が活動拠点です。

ご家族、ご親戚や知り合いの方が錦町に転入される際は、お手伝いできることがあるかもしれませんので、お気軽にお声かけください。

8：30から16：00までは、施設にいます。ぜひ遊びに来てください。そして、いろいろなお話を聞かせてください。

協力隊連絡先：080-6419-4419

問合せ 企画観光課 ☎ 38-4419



情報の広場

お知らせ

令和3年度固定資産税 評価替え(価格見直し)に ついて

固定資産税の対象となる土地・家屋について、3年に1度、税額算定の基礎となる価格を見直すことを評価替えといいます。ちょうど今年度がその評価替えの年度です。土地は、錦町全域の標準地価格・雑種地の補正率・地目認定等の見直しを行い、評価額の上昇もしくは下落が税額に反映しています。家屋は、物価水準や年数経過による価値の下落が反映しています。(ただし、建築年によっては据置きの場合もあります)

今回の評価替えにより前年度と税額が変わっている場合がありますので、課税明細書で詳細をご確認いただき、ご不明な点はお問合せください。

問 税務課
☎ 38-11114

繁殖期の野鳥保護及び 指導取締強化月間

春は野鳥の繁殖期です。巣立ちしたヒナが地面に落ちているのを見かけた場合は、近くに姿が見えなくても親鳥が世話をしていますので拾わないようにしましょう。

熊本県では、5月10日からの1カ月間を指導取締強化月間と定め、違法捕獲等の防止に取り組んでいます。野生鳥獣又は鳥類の卵は、鳥獣の保護及び管理並びに狩猟の適正化に関する法律により、狩猟による捕獲、許可を受けたもの以外は、原則としてその捕獲、殺傷又は採取が禁止されています。県民の皆様のご理解とご協力をお願いいたします。

なお、野生鳥獣(メジロ、ホオジロなど)の愛がん飼養目的の捕獲は、鳥獣の乱獲を助長する恐れがあることから許可していません。

ただし、平成24年3月31日までに、許可を得て捕獲し飼養登録済みの個体は、更新手続きを行うことで、引き続き飼養することができま

詳しくは、農林振興課または熊本県南広域本部球磨地域振興局森林保全課にお問い合わせください。

問 農林振興課
☎ 38-14948

問 球磨地域振興局森林保全課
☎ 24-14190 (直通)



「人権擁護委員の日」を ご存じですか

6月1日は、人権擁護委員法が施行された日です。

全国人権擁護委員連合会では、毎年6月1日を「人権擁護委員の日」と定め、この日を中心として特設人権相談所を開設する等、一層の人権尊重思想の普及・高揚に努めることとしております。

錦町には、町長から推薦された、法務大臣から委嘱を受けた次の人権擁護委員がいます。

西 東睦子
徳田由紀子

一武 赤川龍美(再任)
木上 久保田健嗣

「特設人権相談所」開設

日時…6月1日(火)
10時~15時
場所…錦町総合福祉センター

相談は無料で、秘密は守られます。お気軽にご相談ください。

問 住民福祉課住民係
☎ 38-11112



市房ダム洪水対応演習が 実施されます

梅雨期を迎えるにあたり、全国のダムで毎年行われている洪水対応演習が、実施される予定です。

演習では、サイレンの吹鳴や放送文の再生が行われますが、これによるダムからの放流は行いません。

なお、演習当日の降雨状況によって実際の放流を行うことが予想される場合は、演習を中止することがあります。

日時…5月11日(火)・12日(水)
の2日間 9時~17時

演習概要…球磨川沿いに設置している放流警報局(全15局)か

ら放送文再生及びサイレンの吹鳴

問 熊本県市房ダム管理所 管理課
☎ 44-0304



災害復興住宅融資の 受付期間を1年間延長

平成28年熊本地震で被災した住宅を復旧するための「災害復興住宅融資(建設資金、購入資金、補修資金)」の借入申込の受付期間を1年間延長しました。お申し込みをご検討の方は、お早めにご相談ください。

【延長前】令和3年3月31日
【延長後】令和4年3月31日

問 住宅金融支援機構 お客様サポートセンター
☎ 0120-0861353

(通話無料)
受付時間…9時~17時(祝日・年末年始除く)





令和3年度調理師試験の実施

期日：10月30日(土)
会場：熊本市内を予定

受験資格：中学校卒業以上の学歴を持ち、飲食店や給食施設等で2年以上調理業務に従事した経験のある方

願書配布：5月10日(月)から県保健所、県健康づくり推進課等で配付

願書受付：5月10日(月)～6月4日(金)

提出先：(公社)調理技術技能センター

問Ⅱ(公社)調理技術技能センター

☎03-3667-1815



働く人のパンコン講座 建設機械講習のご案内

【働く人のパンコン講座】
内容：ワープロの基礎から実用資料作成編

日時：5月24日(月)～7月8日(月) 毎週月曜・木曜 計13回
18時30分～20時30分
受講料：8千円

【建設機械講習】

・刈払機取扱作業
・フルハーネス型墜落制止用器具作業
・フォークリフト

・小型車両系建設機械(整地)「解体」

5月・6月に右記講習を開催します。詳細はセンターにお問合せいただくかホームページをご覧ください。

ご覧ください。

問・申職業訓練法人人吉球磨能力開発センター

☎22-2475

HP

<http://www.hk-noukaicenter.com/>

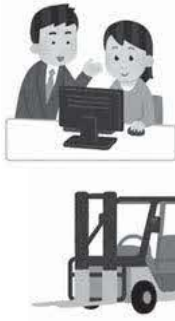

不動産トラブル110番

住宅・土地のトラブルに関する無料相談会を開催します。不

動産に関するお悩みに司法書士・土地家屋調査士がお答えします!

本相談会では、「住宅・土地に関する法律問題」に加え、平成28年熊本地震、令和2年7月豪雨等『災害に関する法律相談』についても無料でご相談に応じます。

日時：6月19日(土)10時～16時

電話相談：096-364-0800(当日のみの専用番号)

面談相談：前日までに予約が必要です。

【予約締切：6月18日(金)12時】

※面談での相談を希望される方は、ご予約のうえ、会場にお越しください。

開催場所：

第1会場 熊本県司法書士会館 2階

第2会場 桜十字ホールやつしろ3階中会議室

問・予約司法書士 硯川剛

☎096-200-9190



経営相談室のご案内

営業者及び今までの経験・技術を活かし独立開業を予定している方、相談を迷っていませんか?

一人で考え悩むよりお気軽にご利用ください。

「経営相談」「融資相談」「税務相談」に専門相談員(中小企業診断士・経営指導員)が対応します。

相談は無料で、秘密は固く守られます。

日時：7月12日(月)10時～14時

会場：人吉商工会議所

☎22-3101

問Ⅱ(公財)熊本県生活衛生営業指導センター

☎096-362-3061

募集



里親家庭支援センター 優里の会(里親募集)

虐待や親の病気、経済的理由等により、実の家庭で暮らせな

い子ども達があります。そのような子ども達を自分の家庭に迎え入れ、温かい愛情と理解で成長をサポートするのが里親制度です。

優里の会は県から委託を受け、昨年12月から県南部の里親家庭支援センターとして活動しています。

里親として子ども達の力になっていただける方を募集しています。短期の預かりなど様々な活躍の仕方がありますので、まずはお気軽にお問い合わせください。

ホームページでは、随時イベント等の情報を掲載しています。是非ご覧ください。

開所日：月～金曜日

開所時間：10時～16時

問Ⅱ里親家庭支援センター 優里の会

☎0965-62-8998



☐=申し込み先

問=問い合わせ先



錦町図書館だより

錦町図書館 ☎38-3420
 開館時間 午前10時～午後6時まで
 休館日 毎月第1水曜日
 年末年始 12月29日～1月3日



じっくり味わってみませんか？

♪夏も近づく八十八夜…様々なところで聞こえてきますね！「八十八夜に摘んだ新茶を飲むと病気になるらない」という言い伝えもあるのだが、新茶が美味しい季節、お茶についてじっくり味わってみませんか？



「お茶ができるまで」

宮崎祥子/構成・文

身近にあるお茶。私たちが知るお茶の葉になるまでの工程をご存知ですか？茶摘み・葉ぶるい…など、たくさんの工程を写真でわかりやすく紹介しています。



「日本茶の事典」

種類によっての淹れ方をはじめ歴史や効能・健康についても学べます。また、茶葉を使った料理も載っているのでコレは必見！



「好日記」

森下典子/著

茶道を通して、四季折々を感じられます。挿絵に茶道具やお菓子も描かれており、お茶と共に楽しい時間をいかがでしょうか？



「あんこのおやつ」

森崎蘭香/著

お茶のお供にお菓子はいかがですか？どら焼きなどの定番から意外な組み合わせまでお茶の時間が待ち遠しい！



ゴールデンウィークは通常通り開館しております。

6月2日(水)は休館日です

毎月第一水曜日は休館日です

(祝日の場合は翌日が休館となります)

新刊 おすすめの本

一般書書名	著者	児童書書名	著者
元彼の遺言状	新川帆立	こども般若心経	齋藤孝
ブラック・ショーマンと名もなき町の殺人	東野圭吾	すし屋のすてきな春原さん	戸森しるこ
「非正規」六法	飯野たから	こども統計学	バウンド
被災したあなたを助けるお金とくらしの話	岡本正	「いただきます」を考える	生源寺真一
バターの使い方がわかるお菓子の本	相原一吉	女子の心と体のトリセツ	神藤多喜子
3万人の大学生が学んだ恋愛で一番大切な“性”のはなし	村瀬幸浩	サンゴ礁の海	大方洋二
音楽で生きる方法	相澤真一	分解する図鑑	

一般書

九州喫茶案内

小坂章子
書肆侃侃房



喫茶店と聞くと、ゆったりとした時間が流れているような気分になりませんか？福岡から沖縄までの喫茶店をピックアップして紹介しています。写真もあり、お店の雰囲気や淹れるコーヒーの香りまでも感じられそうです。旅行に行った気分で喫茶案内を楽しんでみませんか？

児童書

うしとざん

高島那生
小学館



「うしに のぼります」と、言われるとどんな事を想像しますか？うしの背中に乗るのかな…？いえいえ、うしの足から登るのです。うしの背中は広く、自転車に乗っていくと遠くまで進めます。お腹がすいたら、お店もあります。自分がちいさい小人になったつもりでも、うしがとっても大きくなったつもりでも、あなたは、どちらになったつもりで読んでみますか？

お借りいただいた本は、木上コミセン・西コミセンに設置してあるブックポストへの返却もできますので、お気軽にご利用ください。

図書館からの
お知らせ



婚活コーナー



◆ 3月の報告 ◆

- ◇ 会員登録者のメールでのご相談
- ◇ 親御様からのご相談 (2件)
- ◇ お見合いお茶会 (1組)
- ◇ お見合い希望者の面談 (1名)

※お見合いをご希望の場合は、
事前に相談員との面談が
必要となります。



◆ 今後の予定 ◆

- ◇ 近隣町会員さんとの1対1お見合い
- ◇ お見合い希望者の面談
- ◇ お見合い (お茶会・食学会)
- ◇ 少人数交流会 (お茶会・食学会)

※今後の予定は、中止や変更させて
いただく場合があります。
ご了承ください。



◇ご相談やお見合い・イベント参加に関するご質問など、お気軽に
お問い合わせください。

◆結婚相談員 専用メールアドレス◆ nishiki-konkatsu@au.com

◇錦町役場 住民福祉課 住民係 ☎ 0966-38-1112



出張年金相談予約制のご案内

【令和3年5月開催予定】

毎週月曜日	第2・4水曜日	第3水曜日
人吉市東西コミュニティセンター	錦町総合福祉センター	多良木町役場
10日・17日・24日・31日	12日・26日	19日

【相談時間】 9:00～17:00 (錦町総合福祉センター、多良木町役場)
9:30～17:00 (人吉市東西コミュニティセンター)
※12:00～13:00の時間帯は除く

ご予約の方法

◎八代年金事務所出張相談予約担当 ☎: 0965-35-6123

受付時間: (平日) 午前9時～午後5時 (第2土曜日) 午前9時30分～午後4時

※ご予約の際には、ご相談者様と配偶者の方の**基礎年金番号**がわかるものをご準備のうえ
開催日の3日前までにお電話ください

出張年金相談は八代年金事務所が熊本県社会保険労務士会へ業務委託をして行うものです。



※直接、年金事務所での年金の相談等をされる際にも予約が必要になります。

予約なしの場合には、予約者優先のため待ち時間が長くなります。

八代年金事務所 お客様相談室 予約受付電話 (0965)-35-6123 自動音声後、①→②を押してください。

錦町子育て支援センター からのお知らせ

ももくらぶや子育て広場は、楽しみながら子育てができるように、親子の交流や情報交換の場として、錦町保健センター内に開設しています。どうぞ、お気軽にお越しください。

※ ご利用の際は、電話にて事前の予約をお願いいたします。

☎ 38-2048 (錦町保健センター内)

子育てサークル ももくらぶ (活動日の 10:00 ~ 12:00)

ねんねコース

(生後1ヶ月から)

はいはいコース

(生後7ヶ月頃から)

きらきらコース

(一人で歩けるようになったら)

子育て広場 (開設日: 月曜日~金曜日 時間: 10:00 ~ 16:00)

※ 健診等により、開設していない日もありますので、ご利用の際は事前に電話での連絡をお願い致します。

- ・ プレイルームでは、親子で自由にあそぶことができます。
- ・ 育児中のお母さんはもちろん、出産を控えた妊婦さんも、育児用品などを作ることができます。
- ・ 子育て相談は、随時受け付けております。(別室にて対応可)

● 5月の子育て支援センター ●

ももくらぶの活動

月	火	水	木	金
3 憲法記念日	4 みどりの日	5 こどもの日	6 広場	7 午前 × 午後 広場
10 午前 × 午後 広場	11 午前 × 午後 広場	12 午前 ももくらぶ 午後 広場	13 午前 広場 午後 ×	14 広場
17 午前 ももくらぶ 午後 広場	18 午前 広場 午後 ×	19 午前 ももくらぶ 午後 広場	20 午前 ももくらぶ 午後 広場	21 広場
24 午前 × 午後 広場	25 午前 × 午後 広場	26 午前 ももくらぶ 午後 広場	27 午前 広場 午後 ×	28 広場
31 午前 ももくらぶ 午後 広場	*。*。*。*。*。*。*。*。*。*。*。*			

	対象	内容
12日 (水)	きらきら	色水あそび 身体測定
17日 (月)	ねんね	モバイル作り 身体測定
19日 (水)	全	運動教室 (美姿勢ストレッチ)
20日 (木)	全	えほんの会
26日 (水)	はいはい	親子遊び 身体測定
31日 (月)	ねんね	足形アート

子どもだけじゃもったいない えほんの会

10:00 入室

親子でおもちゃ作り

お片付け

○オープニング「錦町よかものうた」

歌あそび

えほんの読み聞かせ (3冊程度)

おわりの歌

11:00 貸し出し絵本 (大人向けも有り)

歌あそびや手あそび、簡単な制作あそびを交えながら、みんなで楽しめる「えほんの会」です。まずは大人が楽しい時間を過ごしてみませんか？

えほんの会は、マタニティーの方や、妊娠を希望しておられる方も参加できます。その際、11:00からは別メニューを実施する予定です。



問合せ

錦町地域包括支援センター ☎ 38-4020

ご相談ください



錦町内高齢者への福祉サービスについて

錦町では高齢者ご本人やお世話をするご家族様への福祉サービスの充実に取り組んでいます。下の表にある福祉サービスを利用しながら、不安のない生活や健康づくり、介護予防にお役立てください。

高齢者ならどなたでも利用や相談ができるサービス				
	サービス名	内 容	要件・対象者	問い合わせ・開催日時・場所
1	介護総合相談	介護や自宅の介護環境づくりなど福祉・医療の専門職が相談に応じます	介護のことでお困りの方	錦町地域包括支援センター
2	認知症訪問相談	認知症疾患医療センターのスタッフが訪問して相談に応じます	認知症高齢者や支援する家族の方。 事前予約が必要。	錦町地域包括支援センター 偶数月の第4水曜日
3	もの忘れ相談	専門の医師に、もの忘れに関する相談をして助言が受けられる。	認知症の心配がある方や、支援する家族の方。事前予約が必要。	錦町地域包括支援センター 奇数月の第2水曜日 午後2時から、ゆうゆう館
4	太極拳教室	転倒骨折予防のための運動教室	65歳以上の町内在住の方	毎週月曜日（祝祭日を除く） 10:00～11:30 ひだまり館
5	歌声サロン	人との交流を図り、楽しく歌うことで脳の活性化や健康づくりの活動	65歳以上の町内在住の方	毎週第4月曜日 14:00～16:00 ひだまり館
6	口腔機能向上教室	歯科衛生士が講師として老人クラブや地区サロンなどの単位で実施。	町内老人クラブや地区サロンからの事前申し込みが必要。	錦町保健センター 38-2048

介護予防サービス（健康づくりや物忘れ予防活動） ・ 生活支援サービス				
	サービス名	内 容	要 件	詳 細
1	元気が出る学校	介護予防として体力向上、運動機能向上、認知症予防の活動を実施。	①事前に包括支援センターへ利用相談が必要	毎週火曜日または、金曜日 10:00～14:00 ひだまり館
2	元気クラブ	元気が出る学校の卒業生などを対象に、元気な体づくりや、認知症予防を目的として実施。	②要支援認定者や、基本チェックリスト等により、事業の利用が必要と認められる65歳以上の高齢者 (介護予防支援の必要性がある方が対象)	毎週木曜日 10:00～14:00 ひだまり館
3	あったかサークル 心結	元気が出る学校・元気クラブの卒業生などを対象に、体力づくりや、とじこもり予防を目的として実施。		毎週水曜日 10:00～14:00 ひだまり館
4	生活援助員派遣事業	生活援助員を自宅へ派遣し、買い物や掃除、調理などの家事支援サービスを提供。		利用回数:週に1回、1時間程度 利用負担金:1回あたり、200円

思いつくまま

下山 広人さん
(西大正)

358



田中さんから梅の花が咲く頃に「おもいつくまま」執筆の話を引き受けました。快くお受けしたものの、なかなか思い浮かばず…。

何を書こうかと大変苦慮しましたが、思い切って自分のことを述べてみたいと思います。僕は魚釣りが好きです。釣り歴はかれこれ40数年になります。今回は、釣りを通してこれまで気づいたことを皆さまにお伝えしたいと考えました。

一つは川に魚がいなくて、川は今も綺麗です。水は透明

です。しかしながら、球磨川も小さく川も、昔はたくさん種類の魚がいたのにすっかり減ってしまつたようです。川底の石、草むら…、そこに住む水生生物たちも姿を見ることが少なくなつてしまいました。

見た目は綺麗な川でも何かがかおかしい。これで魚が釣れるのか？球磨川の鮎も例外ではありません。やはり少なくなりました。

京の峰橋から見たイダ（ウグイ）の群れは、今ではもう昔話です。川で鰻がとれることもなくなりました。

少なからず、文明の発達や人間の手による開発行為などが自然環境に影響していると考えます。空も見てください。鳥たちが昔より減っています。

まだ幼い頃、水路に向かって小便をしたとき、親父からこっぴ

どく怒られました。昔からの言い伝えだと「バチかぶるぞ」とのことです。身近に存在する自然を大切にすることは、私たちの生活そのものだったのです。

今、自然と共に生きていくことを改めて実感しています。ここで先人の言葉を引用します。

「古きをたずね新しきを知る」これに尽きます。

魚釣りの話に戻ります。山女（ヤマメ）、鮎…とありますが、海にも行きます。上手ではありませんが、魚釣りは奥深く、まだまだ先は見えません。ずっとずっと続けたいです。

花は梅から始まり、桃、桜、つじ…と続きます。今は、一年を通して最もいい季節です。自然を感じながら、釣りを楽しめる時間が大好きです。



友人（大先輩）と。しゃくなげの花の前で。

このコーナーは皆さんが普段思っていることを書いていただき、次の方へペンリレーするものです。次号の方への紹介は今号の筆者です。よろしくお願ひします。

◆次回は上井手ノ口
◆田村いずみさんです◆

錦みんなの歌会

短歌

川縁の土砂は除かれ整うて
自然と違う自然が生まるる

一年間マスクの顔を見るのみで
若れの季節となりけるかな

ベッド来てやっぱり今日だけ母さんと
寝ようかなと言いベッドにもぐる

豪雨後も湧く水に鮎の透きて見ゆ
土砂は崩れど水はまた澄む

(第12回角川全国短歌大賞「熊本日日新聞社賞」)

俳句

春の朝めだかを探し子と歌う
鯉泳ぐ雲の切れ目の陽を浴びて
体操服のゼッケンをつける春休み

散るサクラ ワインに浮かせ おぼろ月

足が目か みごとにみつける 竹の子
おしゃか様 コロナで中止 淋しから
春休み 石野公園で 孫等遊ぶ

ウオーキング 心地よい汗が
4000歩

親を越し 竹の子達が いばつてる
早出する 息子残月 まんまるい

にしき狂句

にいかとばい もらい物じやなか
よかズボン

にいかとばい 大型テレビ よう観える

☆次回(6月号)の笠

◆せしこうた(急いだ・頑張った)
あなたの考えた俳句・短歌を掲載して
みませんか。ペンネームで構いません。
お気軽に企画観光課へお届けください。

締切日 5月10日(月)

ご誕生



尾里 律樹 (隆・美幸)
一武中原

深水 志暖 (遼太・美奈)
木上野間

小荒田 彪雅 (竜斗・麗華)
西指杉

ご結婚



松元 龍一 (西下須)
守屋 美里 (木上野間)

中川 雄次 (あさぎり町)
倉本 由紀美 (一武中島)

久保田 智博 (木上岩城)
下林 千佳 (人吉市)

おくやみ



三釜田 守江(91歳) 西下井手ノ口
井上 親 (85歳) 一武昭和
松岡 政吉 (83歳) 木上平良
尾方 サラ (91歳) 西下須
山本 豊 (91歳) 西指杉
立石 せい子(69歳) 西鍋山
稲富 和男 (91歳) 木上平川
黒蕨 正吉 (84歳) 西内門
柳瀬 厚 (72歳) 西京の峰
福永 行則 (79歳) 一武上平岩
中嶋 錦 (87歳) 一武浜川
石松 侁子 (90歳) 西上黒辺田野
村田 アイ子(97歳) 一武浜川

※ご誕生・ご結婚・おくやみ、ともに3月
受付分です。更に錦町役場窓口での受付分
のみとし、承諾を頂きました方々を掲載し
ております。

編集後記

今月号の作成にご協力いただいたみなさんに心から感謝いたします。今月号から広報にしきの担当をさせていただきます。今月号に載せています入学式の取材で中学校に伺いました。私自身の母校にもなりますので、少しワクワクしながら門をくぐりました。校舎を眺めるとつい最近の出来事のように中学校時代の思い出が脳裏にうかんできました。入学式が始まると、まだあどけなさが残る新入生が入場してくるのを見て、まだ気持ちの面では10代だった私は歳をとったことを実感させられました。式後には、私が中学校時代にお世話になった先生に会うことができました。先生は、少しも変わっていませんでしたが、私は学生時代のほとんどを坊主で過ごしたので最初は気づかれませんでした。(少しショックでした。)

「見た目がすぐ変わったからわからなかった。」とのことでした。最後になりますが、令和3年は見た目だけでなく、中身も成長している一年にしていきたいと思えます。温かい目で見守っていただければ幸いです。

古賀翔馬

人の動き

3月末人口動態

()は先月比

○世帯数 3,907(-14)

○総人口 10,417(-100)

○男 4,962(-43)

○女 5,455(-57)

錦町Jrスポーツクラブクラブ員募集!

日時

- (一般コース) 金
19:00~20:00
- (育成コース) 水・金
19:00~20:00
- (選手コース) 月・水・金・土
19:00~21:30

場所

錦中体育館

対象

3歳~18歳

会費/月額

- (一般コース) 1,000円
- (育成コース) 2,500円
- (選手コース) 3,500円

活動目標

- ・運動をする楽しみ、喜びを体全体で実感する
- ・異なる年齢の交流活動で社会性を育てる
- ・新体操の普及

ジュニア新体操クラブ



日時

週3回 18:30~21:00

場所

錦町武道館

対象

小学1年生~6年生

会費/月額

2,000円(保険料込)

活動目標

- ・社会性(礼儀等)を身につける
- ・自立性を高め、努力すること、感謝の気持ちを忘れない児童を育てる



柔道教室

錦町少年柔道クラブ

活動日時

▶ 毎週火曜・木曜日
19:00~21:00

活動場所

錦町民グラウンド

めざせ!ファンタジスタ!
少年サッカーチーム
アルエット錦Jr
クラブ員募集!

募集対象

小学1年生~6年生

会費/月額

3500円(保険料込)

挨拶

感謝

- ・個人(個性)を生かし伸ばす
- ・挨拶等をはじめ社会性を身につける

努力

思い出

お問合せ 教育振興課 ☎38-4450