

公開授業研究会  
錦中学校



～もくじ～

- P 2～3 Nishiki Topics  
錦町献穀事業 一連の事業終了  
公開授業研究会 錦中学校 ほか
- P 4 町長の声 ほか
- P 5 新型コロナワクチン情報
- P 6 令和4年錦町成人式の開催について ほか
- P 7 マイナポータルとは？
- P 8 マイナンバーカード出張申請サポート
- P 9 飼い犬の咬みつきに注意しましょう。 ほか
- P 10 錦町では情報技術の推進によるまちづくりを行っています。
- P 11 法定調書の提出は1月31日まで ほか
- P 12 税の納期 ほか
- P 13 人吉・球磨サイクルステーションを募集します！





# 米・粟の収穫を感謝し奉告 錦町献穀事業 一連の事業終了



奉告祭に参加した関係者



宮司から奉告する米を受け取る吉田さん(左)

10月23日、一武八幡宮で献穀事業の一つである「奉告祭」が行われました。

米と粟が無事に収穫できたことを神に感謝する「奉告祭」に関係者32人が参加し、ひんやりとした空気の中、太鼓の音とともに神事が開始。献饌・献穀、玉串奉奠などが行われた後、斎主挨拶で同事業の神事を最初から最後まで執り行った尾方維孝宮司が「長年宮司を務めているが、献穀事業に携われることは大変名誉なこと。いろんなことがあったなか吉田さん夫妻は、よく務め上げられたと思う」と挨拶。栽培者の吉田さんは「一連の事業を無事終えることができ、安心した。地域の方と一緒に育て上げた献穀米・粟を奉獻することは、まるで自分の子どもを送り出すかのよう。今回の経験を活かし今後も頑張っていきたい」と話されました。

## 献穀事業の流れ

- 5月 清祓祭・播種祭  
(お祓い・種播きのこと)
- 6月 御田植祭  
(田植えのこと)
- 10月 抜穂祭  
(稲刈りのこと)
- 奉告祭  
(神様へ報告すること)

# 第71回球磨郡民体育祭総合優勝おめでとう!!~20年ぶりの快挙~



グラウンド・ゴルフ(女子)



ゲートボール(男子)



選手宣誓を務める平生選手(グラウンド・ゴルフ)

成績一覧	
総合優勝	錦町(86点)
ゲートボール男子	準優勝
ゲートボール女子	3位
グラウンド・ゴルフ男子	3位
グラウンド・ゴルフ女子	惜敗

10月5日、湯前町民グラウンドでゲートボール、10月26日、あさぎり町岡原総合運動公園でグラウンド・ゴルフが行われました。

コロナ禍での開催となり延期・中止を余儀なくされた種目もありましたが、無事に令和3年度球磨郡民体育祭の全種目が終了しました。本町は、多くの種目で上位入賞を果たし見事、総合優勝を飾りました。

ご協力いただいた皆様ありがとうございました。

来年は、目指せ2連覇!





## 算数・国語の力をメキメキ伸ばす勉強法 親子「学び方」教室

## 思いや考えを表現できる力の育成を通して 公開授業研究会 錦中学校



親子で一緒に課題に取り組む参加者

11月4日、役場3階大会議室でベテラン講師による親子「学び方」教室が行われました。

同教室は算数・国語の2科目が行われ、算数を金子圭先生（木上小学校校長）、国語を那須治美先生（二武小学校教頭）が担当。錦町内の小学校5・6年生の児童と保護者を対象に15組が参加し、算数・国語の力を伸ばす勉強のポイントである「主体的な学び」や家庭学習のやり方などを学ぶ側の立場でわかりやすく解説されました。

参加した児童は「算数の変身BOXが面白かった。今日学んだことをこれからの学校生活や家庭学習に活かしていきたい」と話してくれました。



電子黒板に注目する生徒

10月20日、錦中学校（那須さとみ校長）で公開授業研究会が行われました。同研究会は研究主題である「学習内容の着実な習得を目指した学習活動の創造」を軸に、公開授業を通してこれまで取り組んできた成果の発表を行い、授業のさらなる充実につなげることを目的としています。当日は1年生・社会科（泉田悠馬教諭）、2年生・数学科（堤恵美子教諭）、3年生・英語科（宮本裕嗣教諭）、特別支援・自立活動（平川菊雄教諭）による公開授業後、各教室で分科会が行われました。各授業では、電子黒板やタブレットPC等のICTを効果的に活用、班やクラスでの活発的な意見交換など研究主題に沿った取り組みが行われました。

## 講師にキャンプ女子株代表 橋本華恋氏 錦町女性起業家推進セミナー

## 「おうち時間 家族で点検 火の始末」 秋の全国火災予防運動防火パレード



セミナーを受講する参加者

錦町情報技術推進協議会が主催する錦町女性起業家推進セミナーが10月15日、錦町サテライトオフィスで開催されました。

講師には、キャンプ女子株式会社代表橋本華恋氏をお招きし、当日はオンラインの参加者を含む10人が参加。セミナーでは、好きなことを仕事にするうえで、一番大切にされていることや、経営者としての信念などをお話いただきました。参加者からは「自分らしく生きていくための一歩となった」などうれしい声が多く聞かれました。

今後、同協議会では人材育成のためクラウドソーシング・テレワークに向けた技術習得や起業に向けた各種セミナーを実施していく予定です。ぜひ、多くの方のご参加お待ちしております。



森本町長に見送られて出発する交通指導車

錦町消防団、消防署東分署によるパレードが11月7日に行われ、火災予防を呼びかけました。このパレードは11月9日から15日までの「秋の全国火災予防運動」に併せて行われたもので、午後1時30分から役場庁舎前出発式が行われました。森本町長によるあいさつと牟田団長による訓示があった後、消防団積載車3台、消防署東分署の広報車、町の交通指導車と積載車の計6台が役場を出発。3班に分かれ、約半日をかけて町内の西・二武・木上の各地区を巡回し、火災予防思想の「層の普及」と人命及び財産の損失を防ぐよう呼びかけました。今年度の全国統標語は「おうち時間 家族で点検 火の始末」これから火を使う機会が多くなります。火を使ったら、火が消えるまでその場を離れないように心がけましょう。



# 町長の声

## 丑年、この一年は

今年も余すところ1ヶ月となりました。皆さん、いかがな丑年でありましたでしょうか。

おそらく異口同音に「コロナの一年」であったと言われるでしょう。

熊本県のピーク感染者は1日あたり300人を超え、本町でもクラスター発生により5人~8人が意に反して感染されましたが大事には至りませんでした。現在、本町のワクチン2回目接種率は、12歳以上で約9割(89.86%)と高い数値であります。皆さんの徹底した予防対策もあり、感染者ゼロが続いています。

これから、暮れ・お正月に入ります。そして国の経済対策により人の流れが活発化してきますので、これまで同様に自分の身を守る行動を引き続きお願いします。また、次に備え1月からは高齢者を対象に3回目のワクチン接種を計画しております。

昨年7月の激甚災害、そして本年8月の災害により道路・河川・農地・林道や林地崩壊など多くの被害を受けました。現在、道路河川は9割以上、農地7割以上の復旧は進んでいますが、農業用施設4割、林地崩壊及び林道では未発注となっており、皆さんには大変ご迷惑をおかけしています。国との変更協議が終わりしだい、復旧作業を進めてまいります。

また、鉄橋が流出し不通となっている「くま川鉄道」は、先月28日に肥後西村駅から湯前駅間の部分開通を図りました。引き続き、球磨川第4鉄橋の建設に取りかかり、くま川鉄道創設100周年に合わせた、全線開通に向け早期完成を目指します。

このように、災害が多発し気候環境が負の方向へと進みつつある中、本町の基幹産業である農業(水稻・果樹・お茶・野菜など)は、大きな痛手を被りました。なかでも水稻の不作・価格低迷は厳しいものでした。また、お茶の厳しさも同じですが、総事業費およそ8億円(JA、町の補助あり)を投資し、現リーフ茶生産ラインにペットボトル茶ラインを増設したことから需要も伸び、少しは良くなったようです。

昭和30年本町合併以来、初めてとなる献穀事業(既報)を一武中原地区の吉田様ご夫婦にお願いし、また、15分館の皆さんのご協力いただきながら、播種・田植え・稲刈りを行ってきました。先月23日の「新嘗祭」をもって全ての行事を無事に終了することができました。町民そして関係者の皆さんにお礼申し上げます。

おわりに、残り数週間、交通事故や火災などに気を配り、新しい年を迎えましょう。

この一年間大変お世話になりました。ありがとうございました。

### 交際費執行状況表(10月分)

	支払日	件名	金額	相手先
町長	10月13日	球磨畜産共進会副賞(梨)	6,000円	球磨畜産農業協同組合
	10月20日	包括連携協定お土産(梨)	4,330円	
議長	10月13日	球磨畜産共進会副賞(梨)	6,000円	球磨畜産農業協同組合

### くま川鉄道沿線除草作業

10月24日、くま川鉄道沿線の除草作業が行われました。今回の作業は「湯前から肥後西村」間での部分運行を計画する、くま川鉄道の早期復旧を応援するために実施され、午前7時から1時間程度、約500人が参加。行政区ごとに作業範囲を分担し、肥後西村駅からあさぎり町境まできれいにさせていただきました。

除草作業を行う参加者→





# ～ 新型コロナワクチン情報 ～

## 追加（3回目）接種が始まります。

新型コロナワクチンの追加接種（3回目接種）を受けられる方は、2回目の接種を終了した日から、8カ月以上経過した方です。

予診票等が届いた方からワクチンの接種を受けることができます。



12月～1月

### 医療従事者の方

（4月までに2回の接種を済まされた方）

- ・町内医療関係機関の従事者  
お勤め先や公立多良木病院などの医療機関で実施されます。  
事前に日程調整などを行った後、保健センターから「予診票」などを郵送します。
- ・町外医療関係機関の従事者  
原則として2回目の接種を行った場所で3回目を接種します。  
詳細は、予診票等と同封されるチラシにてご確認ください。



1月(下旬)から

### 高齢者（65歳以上）の方など

（5月から7月にかけて2回の接種を済まされた方）

1月下旬から3月にかけて「集団接種」\*を予定しています。12月中旬までに「予約申込用紙」が届きますので、返送してください。

2回の接種を済まされた方には、申込の有無に関わらず、3回目の接種予定日順に「接種日程のお知らせ」・「予診票」などを郵送します。

\*…「集団接種」の大まかな日程は「広報にしき11月号」をご覧ください。（西校区第1区から・一武校区第9区から・木上校区第18区からの順です。）



## ★11月15日現在の接種者数など（12歳以上／医療従事者等含む）★

12歳以上人口	1回目接種済		2回目接種済	
9,239人	8,373人	90.63%	8,302人	89.86%

（12歳以上人口はR3.8月末現在）

## 1回目・2回目の接種が済んでいない方へ

引き続き、町内医療機関で実施中です。予約申し込みは、下記までお問い合わせください。日程調整のうえ、接種可能な医療機関をご案内します。

問合せ 錦町コロナ専用電話 ☎28-6100

# 令和4年錦町成人式の開催について

錦町では新成人の門出を祝福するため、今年度も、慎重に検討を重ねた結果、式典時間及び内容を縮小し、新型コロナウイルス感染症対策を徹底したうえで、成人式を開催します。ぜひご出席いただきますようよろしくお願いいたします。

日時

令和4年1月4日(火)

午前10時開式(午前9時20分受付)

会場

錦勤労者体育センター(体育館)

対象者

平成13年4月2日～平成14年4月1日に生まれた方

その他

新成人の方へは、式典の案内通知を郵送しています。  
※成人者が町外にお住まいの場合でも、錦町のご実家に郵送しています。

注意事項

新型コロナウイルス感染症対策のため、規模を縮小して執り行います。  
検温、マスクの着用等の感染症対策にご協力をお願いします。  
※新型コロナウイルス感染症の拡大状況によっては、急遽中止となる場合もあります。

問合せ

錦町教育委員会 社会教育係  
☎38-4450



12月10日は  
人権デーです

## 人権週間 12月4日～10日



人権週間とは・・・

国際連合は1948年(昭和23年)12月10日、国連総会において人権の尊重、自由、平和等をうたった「世界人権宣言」が採択されたのを記念し、毎年12月10日を「人権デー」と定めています。

日本では、人権デーを最終日とする1週間(12月4日～10日)を「人権週間」として、人権尊重を訴える様々な啓発活動を行っています。

熊本県では、人権を大切にする考えを広めるとともに、県民の皆様に、同和問題(部落差別)をはじめとする様々な人権問題を理解していただくため、「熊本県人権啓発Web講座(15テーマ)」(各テーマ約30分)を開講しています。

この講座は、熊本県人権関係登録講師などによる研修動画をオンラインで見て学ぶものです。スマートフォンやパソコン等のインターネットにつながる環境があれば、いつでも、どこでも、だれでも無料で受講できます!

### 【お申込み】

右のQRコードを読み取り、「電子申請サービス」の専用申込みフォームから氏名、所属、メールアドレスを記入の上、お申込みください。YouTubeで研修動画を視聴するためのURLが届きます。(開講期間R4.3.31まで)



### 【申込みフォームURLはこちら】

[https://s-kantan.jp/pref-kumamoto-u/offer/offerList\\_detail.action?tempSeq=5142](https://s-kantan.jp/pref-kumamoto-u/offer/offerList_detail.action?tempSeq=5142)

後期高齢者医療の被保険者の皆様へ

# マイナポータル上で後期高齢者健診結果を 閲覧できるようになりました

## マイナポータルとは？

政府が運営するオンラインサービスです。  
自分専用のサイトから、行政手続きの検索やオンライン申請  
ができたり、行政からのお知らせを受け取れたりすることが  
できます。

① **閲覧開始日** 令和3年10月21日から

② **マイナポータル上で閲覧可能な項目**

- 受診者情報  
(氏名・性別・生年月日・年齢(受診日基準)・保険者番号・被保険者番号)
  
- 後期高齢者健診結果 ※歯科健診の受診結果は閲覧できません。
  1. 診察(既往歴等)
  2. 身体計測(身長・体重・BMI)
  3. 血圧測定
  4. 血液検査(肝機能・血糖・脂質等)
  5. 尿検査
  6. 心電図及び眼底検査 ※1

※1 医師の判断のもと実施した方のみ結果が閲覧できます

③ **閲覧可能な健診結果**

令和2年度分から受診結果が閲覧でき、順次登録された5年間分の情報が閲覧可能となります。  
※令和3年度以降の受診結果の閲覧は、健診受診後、約3～4ヶ月程度時間を有します。場合によっては、それ以上に時間を有することもございます。



④ **問い合わせ**

熊本県後期高齢者医療広域連合 事業課 096-368-6777  
錦町役場 保険政策課 0966-38-1113

# マイナンバーカード出張申請サポート

職員が公民館等に出向き、マイナンバーカード申請に必要な写真撮影を無料で行うなど、申請のサポートを行います。

12月は以下の地区に伺います。まだ申請がお済みでない方は、お誘いあわせのうえ、是非ご利用ください。

行政区	西(2区)	一武(10区)	木上(19区)
日時	12月5日(日) 午前9時から正午まで	12月4日(土) 午前9時から正午まで	12月5日(日) 午前9時から正午まで
場所	木揚公民館	第十分館公民館	平野集落センター
行政区	西(3区)	一武(11区)	木上(20区)
日時	12月19日(日) 午前9時から正午まで	12月19日(日) 午前9時から正午まで	12月18日(土) 午前9時から正午まで
場所	第三公民分館	上忠ヶ原公民館	目郎集落センター

※平日も役場住民福祉課において、申請を受け付けておりますのでご利用ください。

## 【必要な書類】 ①、②のいずれか

### ①通知カード



### ②マイナンバーカード交付申請書



※①又は②をお持ちでない方は事前に役場住民福祉課(38-1112)へお電話ください。申請書を作成したうえで会場に持参します。

## 【受け取り時に来庁できない方】

マイナンバーカードの受け取りに役場に来られない方については、本人限定受取郵便(特例型)で送付しますので、**本人確認書類**をお持ちください。

- 写真付きの公的証明書の場合は 1点…運転免許証・パスポート・障がい者手帳等
- 写真なし公的証明書の場合は 2点…健康保険証・年金手帳・子ども医療受給資格者証等

## 12月の休日・時間外マイナンバー窓口

- 12月12日(日) 午前8時30分から正午まで
- 12月23日(木) 午後7時まで

○開設場所：住民福祉課(役場1階) ○問い合わせ先：0966-38-1112

※各種証明書発行、住民異動届、印鑑登録、パスポート等マイナンバーカード以外の業務はお取り扱いできませんのでご注意ください。



## 飼い犬の咬みつきに注意しましょう。

最近、人吉保健所管内において、飼い犬による咬傷（こうしょう）事故が多く発生しています。

町内でも、放し飼いが原因と思われる咬傷事故が発生しており、飼い犬の引き起こした事故は、飼い主の責任です。

犬による咬傷事故は、放し飼いや脱走の際に発生しているほか、リードをつけない散歩中にも起きています。飼い主は「犬は咬む動物」であるということを理解し、人を傷つけないように心がけ、定期的に首輪・リード等の点検を行い適正な飼い方をお願いします。

なお、犬の放し飼いは、「熊本県動物の愛護及び管理に関する条例」により禁止されていますので、時間帯に関係なく行わないでください。

また、犬を飼い始めたら「狂犬病予防法」により登録をしなければなりません。新しく飼う方、飼っているがまだ登録をしていない方は、役場住民福祉課で登録の手続きを行ってください。



## 住民基本台帳の一部の写しの閲覧状況の公表について

住民基本台帳法の一部を改正する法律（平成18年11月1日施行）により、住民基本台帳の写しを誰でも閲覧請求できる制度が廃止され、個人情報保護に留意し、公共的・広域的な目的でのみ閲覧できる制度に改正されました。

住民基本台帳法第11条第3項及び第11条の2第12項、住民基本台帳の一部の写しの閲覧及び住民票の写し等の交付に関する省令第3条に基づき、下記のとおり公表します。

住民基本台帳の一部の写しの閲覧状況（令和2年11月1日から令和3年10月31日まで）

◎住民基本台帳法第11条第3項関係（国又は地方公共団体の機関の請求によるもの）

	国又は地方公共団体の機関の名称	請求事由の概要	閲覧の年月日	閲覧に係る住民の範囲
1	熊本県	県民アンケート調査	令和3年4月27日	錦町全域 35件
2	熊本県	気候変動県民意識調査	令和3年9月8日	錦町全域 18件
3	消費者庁	消費者意識基本調査	令和3年10月8日	錦町一武 25件

## ごみ搬入量について

錦町のごみ搬入量は年々増加傾向にあります。ごみ減量化のため、プラスチック製容器包装・紙製容器包装の分別の徹底と生ごみの水切り徹底にご協力をお願いします。

### 人吉球磨クリーンプラザごみ搬入量推移

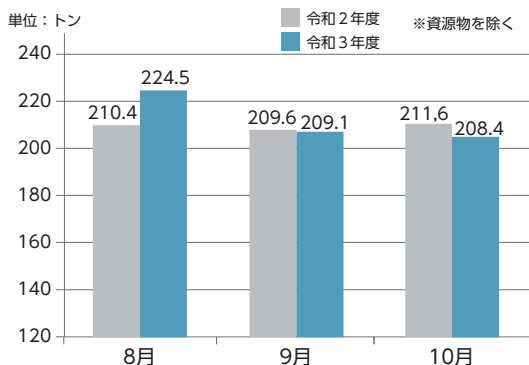

※ごみ搬入量は可燃ごみ、不燃ごみ、粗大ごみ、有害ごみの搬入量の集計です。  
※分別・収集について分からない事がある場合は住民福祉課環境係38-1112へお問い合わせください。

### 生ごみの出し方について

生ごみは必ず水を切って出しましょう

※生ごみ処理機などを使って自家処理することができます。購入補助制度がありますので、ご利用ください。



問合せ 住民福祉課

☎ 38-1112

# 錦町では情報技術の推進によるまちづくりを行っています。

錦町では、情報技術の推進によるまちづくりを行うため、情報技術に精通した人材の育成や農商工事業者等への情報技術の導入等の推進を行っております。

その取り組みの一環として以下の事業について、募集をしています。



## <錦町・ベビカムWorkSmartプロジェクト>

錦町にお住まいの育児中の方々などを、錦町と包括協定を締結した「ベビカム株式会社」が雇用し、育児とお仕事の両立ができるリモートワークを行っていただきます。ITやビジネスに関する基礎知識、オンラインイベントと動画制作スキル等を身に付けることができます。

### 【こんな方を募集しています】

- 錦町にお住まいで子育て中または子育てが一段落した方
- 動画制作やオンラインイベント運営に興味がある方
- 起業に興味がある方
- チャレンジ精神が旺盛で新しいことをやってみいたい方 等



### 【募集内容】

募集人数	3名	雇用形態	パートスタッフ
業務内容	オンラインイベント企画・運営、動画撮影・編集運営 等		
勤務時間	10時～16時（実働5時間（休憩1時間）） フレックスタイム制度あり	週5日（月～金）	
時給	900円	勤務開始日	採用日を基に協議による

### 【応募方法】

履歴書・職務経歴書を以下の採用募集フォーム内で送信または郵送してください。

○採用募集フォーム <https://questant.jp/q/nishikimachi> QRコード

○郵送の方 〒102-0083 東京都千代田区麹町2-10-3

エキスパートオフィス麹町3階 ベビカム株式会社 錦町採用担当者宛

○問合せ先 ベビカム株式会社 錦町採用担当 03-4405-1938



## <錦町ICT関連検定等受験促進助成金>

対象となるICT関連の検定を受験し、合格した方に、受験料の半額（上限3,000円）を助成します。助成を受けるためには、申請が必要となります。

詳細については、錦町役場企画観光課にお問合せください。

### 【助成対象検定等（一部）】

ジュニア・プログラミング検定Scratch部門（4級～1級）、  
プログラミング能力検定（レベル1～4）、  
Python3エンジニア認定基礎試験、ITパスポート試験、  
マイクロソフトオフィススペシャリスト（一般、上級） 等



問合せ 企画観光課 ☎ 38-4419



## 法定調書の提出は 1 月 31 日まで

給料、報酬、不動産の使用料等を支払った場合には、源泉徴収票や支払調書などの法定調書（一部を除く。）を一年間の支払分を取りまとめて税務署に提出することになっています。

令和3年中の支払に係る法定調書の提出は、1月31日（月）までとなっていますから、正確に記載し、期限までに提出してください。

なお、マイナンバー制度の導入により、法定調書の提出義務者（支払者）は、原則として金銭等の支払を受ける方及び支払者等のマイナンバー又は法人番号を記載する必要があります。

また、法定調書の種類ごとに、前々年に提出すべきであった当該法定調書の枚数が100枚以上である法定調書については、e-Tax又は光ディスク等（CD/DVDなど）又はクラウド等による提出が必要です。

提出について、ご不明な点がございましたら、国税庁ホームページ（<https://www.nta.go.jp>）又は [国税庁](#) [検索](#) をご覧ください。

問合せ 税務署 ☎ 23-2311 ※自動音声案内

## 財産を相続したとき

相続税は、亡くなられた人（被相続人）の相続人等が、相続や遺贈などによって被相続人の財産を取得した場合に、その取得した財産を基に課される税金です。

相続税の申告は、その取得した財産の価額と相続時精算課税に係る贈与によって取得した財産の価額の合計額（債務などの金額を控除し、相続開始前3年以内の贈与財産の価額を加算します。）が基礎控除額を超える場合に必要となります。

この場合、相続の開始があったことを知った日（通常の場合は、被相続人が亡くなった日）の翌日から10か月目の日までに、被相続人の住所地を所轄する税務署に相続税の申告書を提出するとともに、納付税額が算出される場合には、納税しなければなりません。

なお、基礎控除額は、「3,000万円＋（600万円×法定相続人の数）」により計算した金額です。

おって、国税庁ホームページに法定相続人の数や個別の財産・債務の金額等を入力することにより、相続税の申告手続の要否について判定することができる「相続税の申告要否判定コーナー」が開設されているほか、相続税申告書の記載の仕方について分かりやすく解説した「『小規模宅地等の特例』と『配偶者の税額軽減』を適用した相続税申告書の記載例」等が掲載されていますので、是非ご利用ください。

詳しくは国税庁ホームページ（<https://www.nta.go.jp>）又は [国税庁](#) [検索](#) をご覧いただくか、最寄りの税務署にお尋ねください。

※税務署での面接による個別相談（関係書類等により具体的な事実関係を確認させていただく必要がある相談等）を希望される方は、待ち時間なく相談に対応できるよう、あらかじめ電話により面接日時を予約（事前予約制）していただくこととしておりますので、ご協力をお願いします。

問合せ 税務署 ☎ 23-2311 ※自動音声案内

# 12月は町県民税(4期)・国民健康保険税(7期)・介護保険料(5期)・後期高齢者医療保険料(6期)の納期です!

納期限【12月27日(月)】  
口座振替日【12月27日(月)】

※納期限を過ぎると、コンビニ納付はできませんのでご注意ください!  
※毎月の料金等についても、納め忘れがないようにお願いします。  
※後期高齢者医療保険料の納期限は1月4日(火)です。



問合せ 税務課 ☎ 38-1114  
保険政策課 ☎ 38-1113

## 農業用ドローン及び無人ヘリコプターオペレーター養成事業について

スマート農業支援の一環として、町内における病害虫防除、施肥及びセンシング等を目的に稼働する農業用ドローン及び無人ヘリコプターオペレーター資格取得の助成を行います。



### 【補助対象者】

町内に住所を有する個人。世帯及び個人で町税等を滞納している場合は対象外。

### 【補助対象となる事業内容】

技能認定の新規取得を目的とする研修等に係る講座の受講及び認定証の交付に要するもので、初回のみ補助対象。旅費及び宿泊費は補助対象外。

### 【補助率】

補助対象事業に要する経費の2分の1以内。上限150,000円

問合せ 農林振興課農政係 ☎ 38-4948

### 有料広告欄

トラクター・重機  
トラック・農機具  
古くても、壊れてても、不動車でも  
見積り無料  
どこでも  
かけつけます!  
どこよりも高く買い取ることを目指しています!!

広報誌を見て、ご連絡下さった方へ粗品、又は買取額10%UP致します。

TEL:0986-77-9092

農機具高価買取専門店 古物商許可 第951040015111号  
アヴァンティ 携帯:080-3375-9750  
Avanti FAX:0986-77-9092  
〒985-1105 宮崎県都城市丸谷町2107 <https://kaitorimiyazaki.jimdo.com>

### 合同会社熊本錦グリーンパワー 職員募集(急募)

【業務内容】木質バイオマス発電設備建設工事及び運転にかかるボイラー・タービン主任技術者業務、工事・運転期間中の安全管理・工程管理・品質管理及びそれらの付帯業務  
【必要資格】第1種または第2種ボイラー・タービン主任技術者  
【募集人数】1人(令和3年度中採用)  
【勤務地】錦町大字木上西 発電所建設地  
【勤務時間】9:30~17:30(休憩60分)  
【休日・休暇】完全週休2日制(土・日)、夏季休暇、GW、年末年始、有給休暇、慶事休暇  
【給与】要相談(月給制)【待遇】健康保険、雇用保険、労災保険、厚生年金  
【選考内容】筆記試験、面接試験【応募】下記担当までご連絡ください。

担当: テスホールディングス株式会社  
人事部: 川島宛て 連絡先: (06) 6308-2794



# 人吉・球磨サイクルステーションを募集します！

「人吉・球磨サイクルステーション」に登録して、人吉球磨地域のサイクルツーリズムと一緒に盛り上げていただける方々を募集します！



人吉球磨地域サイクルツーリズム推進協議会では、人吉球磨地域におけるサイクリングをより安心して快適に楽しんでいただくためのサポート拠点である「人吉・球磨サイクルステーション」になっていただく事業所を募集します。※令和3年度は10施設程度を認定予定。

登録された施設はサイクリングマップやホームページ等で所在地、サービス等をご紹介します。

## < 認定例 >



ふれあい交流センター「湯〜とぴあ」



人吉海軍航空基地資料館  
(ひみつ基地ミュージアム)



一勝地駅

## サイクルステーションの認定要件

サイクリストに対し、以下のサービスをご提供いただける施設をサイクルステーションとして認定します。

- ①来訪者への観光案内（協議会から支給するサイクリングマップの設置や掲示で可）
- ②トイレの提供
- ③自動販売機を含む飲料水の提供
- ④サイクルスタンドの設置（協議会から無償貸与可）

任意サービスとして、併せて次のサービス提供についてもご検討ください。

- ・空気入れ、自転車用工具の貸出し  
(協議会から無償貸与可)

人吉球磨地域サイクルツーリズム推進協議会事務局  
(熊本県県南広域本部球磨地域振興局総務振興課内)  
〒868-8503 人吉市西間下町86-1  
TEL : 0966-24-4113 FAX : 0966-24-5761  
HP:  
<https://hitoyoshikuma-guide.com/hitoyoshi-kuma-cycling-route/>

## 登録までの流れ

- ①HPから設置申請書をダウンロード  
又は球磨地域振興局で申請書を受け取り、必要事項を記入して協議会事務局（振興局）まで提出してください。  
**締切：12月15日（水）**



- ②事務局で申請内容を確認し、要件を満たしている場合サイクルステーションとして認定します。また、必要な施設にはサイクルスタンド等の物品を無償貸与します。  
※応募多数の場合は、事務局で調整を行い、次年度以降の認定とさせていただきます。



- ③認定後にはサイクルステーションの目印となるポスターやステッカー等を交付しますので、施設に掲示し、サイクリストをおもてなしくください。



# 情報の広場

## お知らせ

### 住宅金融支援機構からのお知らせ

平成28年熊本地震で被災した住宅を復旧するための「災害復興住宅融資（建設資金、購入資金、補修資金）」の借入申込の受付期間は令和4年5月31日までとなっております。お申込みをご検討の方は、お早めにご相談ください。

#### 【申込受付期間】

令和4年5月31日まで

#### ☎ 住宅金融支援機構

お客様コールセンター

☎ 0120-086-353

(通話無料)

受付時間：9時～17時（祝

日・年末年始除く）

### ペットを飼う前に考えること

犬や猫をペットとして飼う

ということは、動物の命に責任を持つことを意味します。ペットが健康で快適に暮らせるようにするとともに、地域や周囲の人達に迷惑をかけるようにすることも飼い主の義務です。

ペットを飼う前には、世話やしつけを毎日欠かさずに行きか、経済的負担や家庭状況など、**最期まで責任**をもつて飼育ができるかしっかり考えておきましょう。

#### ☎ 人吉保健所

☎ 22-3107



### 第81回科学展オンライン開催のお知らせ

県内児童生徒が夏休みの自由研究やクラスで取り組んだ科学研究物の中から選出された約120点をホームページにて公開します。

期日：11月中旬から順次公開

掲載場所：熊本県立教育センターホームページ内「科学展」のページ

<https://www.higo.ed.jp/center/kagakuten>

詳しくは、**熊本県 科学展**で検索！

#### ☎ 熊本県立教育センター 理科研修室

☎ 0968-44-6613

### 高齢者のための無料職業紹介

まだまだ元気で働きたい高齢者の方々の生きがいを高め、健康で明るい生活を過ごしていただくために、長年培った知識と豊富な経験を活かして就職出来るよう、職業相談・紹介を行っています。

60歳以上の方を対象とした職業紹介所です。

相談日：毎週（月・水・金）

相談時間：10時～16時

相談場所：球磨地域振興局2階 総務福祉課内

☎ 熊本高齢者無料職業相談所 球磨相談所

☎ 22-2625

### 若者サポートステーション やつしろ

#### 「おこや出張相談会」

みなさんの心配ごとや不安に寄り添い「働きたい」という気持ちを応援しています。無料で実施していますので気軽に相談してください。なお、詳細はホームページからご覧になれます。

対象：15歳から49歳までの求職者及びその家族

費用：無料

日程：

・12月10日（金） 1月7日（金）

13時30分～16時30分

《ハローワーク球磨》

・12月16日（木） 24日（金）

13時30分～16時30分

《犬童球溪記念館》

その他：日曜・月曜・祝日は

定休日です。

※新型コロナウイルス感染症感染防止のため、状況によって中止する場合がございます。中止の場合、若者サポートステーションやつしろにてお電話、ビデオ通話でご相談

いただけます。

☎ 若者サポートステーションやつしろ

☎ 0695-37-8739

✉ [wakasapo.yatushiro@kiri-co.info](mailto:wakasapo.yatushiro@kiri-co.info)

kiri-co.info

### 募集

球磨地域振興局管内の河川掘削工事等で発生する建設発生土の受入募集



球磨地域振興局では、河川の流下能力の回復等を図るため、河川内に堆積した土砂の撤去を進めています。

工事により発生した土については、現場内や他の公共事業で活用をしていますが、発生土量が非常に多いことから、これだけでは処理できない状況です。このため、堆積土砂を円滑





かつ迅速に撤去できるよう  
に、窪地の埋立や低地のかさ  
上げ等として土砂の受入可能  
な場所（土地）を募集するも  
のです。

募集期間：令和2年12月～

**【応募要件】**

応募出来る方：土砂を受け入  
れる土地を所有或いは賃借さ  
れている方（ただし、賃借の  
場合は所有者の同意は必要で  
す）

**土地の要件：**

- ① 球磨郡市及びその近隣地域
- ② 受入土量が、1,000立  
方メートル程度以上
- ③ 大型ダンプトラック(10t  
車)で土砂の搬入ができる  
こと
- ④ 各種法令上、埋立（盛土）  
等を行うことが可能な土地  
であり、関係手続きが完了、  
或いは近々完了見込みであ  
ること

**受け入れ要件：**

① 発生土の搬入（運搬）、敷  
均しまでは県が行うが、それ  
以外は受入者で行うこと

※発生土の搬入（運搬）、敷均

しにかかる費用は無料です

② 掘削工事の搬出時期に合せ  
た受入れが可能であること

**【必要書類】**

- ① 建設発生土受入れ申込書
- ② 位置図（受入れ地を示した  
地図）
- ③ 字図、登記証明書（借地の  
場合、同意書）
- ④ 関係法令等の許可証の写し  
（取得中であれば取得後提  
出）・開発行為許可、農地  
転用など
- ⑤ 誓約書

**【応募後の確認等】**

応募いただいた土地につい  
ては、現地立会及びヒアリン  
グにて、運搬距離、土地の形  
状、周辺状況、関係法令等に  
ついて調査・確認を行いま  
す。

埋立（盛土）に適した土地  
と認められれば候補地とな  
り、その結果は応募者に通知  
します。

**【その他の留意事項】**

① 候補地までの距離や掘削土  
砂の搬出時期、量等により、  
受入申し込みいただいたと  
おりの土量を搬入できない  
場合があります。

② 搬入路の確保が必要な場合、  
用地買収及び借地契約等は  
申し込み者で行ってください  
い。

③ 搬入に関しては、多数のダ  
ンプトラックが走行するこ  
とになりますので、苦情等  
が発生しないよう、事前に  
地域住民の皆様等への周知  
とご協力をお願いしてい  
た  
だきます。

④ 搬入した土砂を営利目的に  
使用したり、他の箇所へ搬  
出することはできません。

**問・提出先** 球磨地域振興局  
土木部工務第一課

〒868-8503 人吉市西

間下町86-1

☎24-4212（直通）

✉ kudokoichi@pref.kumam

oto.lg.jp

あなたの「ふるさとの  
川をきれいにしたい！」  
を応援します。

県が管理する河川におい  
て、美化活動を行うボラン  
ティア団体等を募集してい  
ます。

希望に応じて、軍手やごみ  
袋等の支給、傷害保険の加  
入、ごみの運搬・処分などの  
支援が受けられます。

詳しくは、「くまもと マ  
イ・リバー・サポート」で検  
索！  
きれいな川を保つために、  
皆さんのご協力をお願いしま  
す。

**問** 球磨地域振興局土木部維  
持管理調整課

☎24-4119



**放送大学 入学生募集**

放送大学は、2022年4  
月入学生を募集しています。

10代から90代の幅広い世  
代、約9万人の学生が、大学  
を卒業したい、学びを楽しみ  
たいなど、様々な目的で学ん  
でいます。テレビによる授業  
だけでなく、学生は授業をイ  
ンターネットで見るときに

受講することもできます。心  
理学・福祉・経済・歴史・文  
学・情報自然科学など、約  
300の幅広い授業科目があ  
り、1科目から学ぶことがで  
きます。学力試験はなく、書  
類による選考のみで入学でき  
ます。卒業すれば学士の学位  
を取得できます。

**出願期間：**

【第1回】令和4年2月28日  
まで  
【第2回】令和4年3月15日  
まで

資料を無料で差し上げてい  
ます。お気軽に放送大学熊本  
学習センターまでご請求くだ  
さい。

詳しくは、**放送大学** で検  
索！

**問** 放送大学熊本学習セン  
ター

☎096-341-0860

✉ sc-kuma@ouj.ac.jp



**問** =問い合わせ先 **申** =申し込み先



# 地域おこし協力隊 活動報告

福岡 幸博



皆様こんにちは、9月頃の暑さから気温が一気に冷え込んできました。10月の活動では、一武地区で農業を営まれている税所昭彦さんの圃場で、同じく一武地区で活動されている「MASSEN安田農園」の安田貴栄さんと共に農作業体験をさせていただきました。

税所さんは合同会社「めぐり税所」を運営され、錦町内の福祉施設と共に「農福連携」に取り組まれています。今回は唐芋の収穫作業に参加させていただいて、品質ごとの選別までを行いました。芋は土から掘り出すと一カ所に集積され、それから蔓を切って虫食いが無いかどうかなどを検査します。

選別においては木上地区で営業している就労移行支援事業所「絆」さんに委託し、傷がない物、規定の重量に達しない細かい物など4種類に分けて作業されています。

こうした作業に参加させていただいて、収穫した物の選別等をどの事業所と連携して行うのか、また、どのような作業を行っていただくのかという事について、非常に勉強になりました。今後も、農作業体験を通じて学ばせていただければと考えています。



ニンニクの植え付けに向けて作業する税所さん

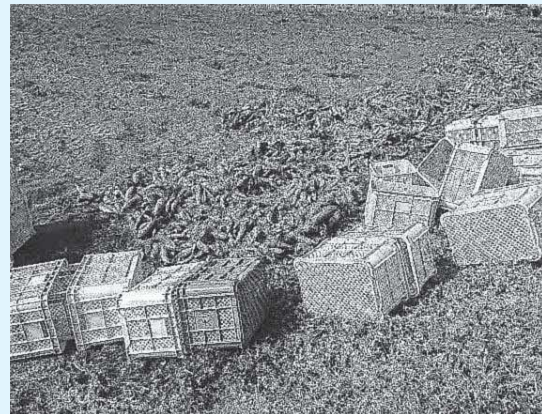

収穫された唐芋

「錦町移住体験施設」（旧木上駐在所）が活動拠点です。

戦前・戦時中・戦後の出版物、戦争にまつわる物などありましたら、ご連絡ください。

協力隊連絡先：080-6419-4419

問合せ 企画観光課 ☎ 38-4419





# 錦町図書館だより

錦町図書館 ☎ 3 8 - 3 4 2 0  
 開館時間 午前10時～午後6時まで  
 休館日 毎月第1水曜日  
 年末年始 12月29日～1月3日

## ～絵本からミステリーまで～ クリスマスに読みたい本

 <p>『輝く夜』 百田尚樹 著</p> <p>クリスマス・イヴに起こる、とっても素敵な5編の泣ける物語。クリスマスに誰を想い、何を願いますか。</p>	 <p>『太陽の塔』 森見登美彦 著</p> <p>女性とは絶望的に縁が無い、ひねくれた京大5回生の男性的な夢想を描く。打倒！クリスマスの抱腹絶倒物語。</p>	 <p>『クリスマスローズの殺人』 柴田よしき 著</p> <p>ある妻の浮気調査を受けた女吸血鬼探偵メグだったが、いつの間にか連続殺人事件に巻き込まれ…。奇想天外・吸血鬼ミステリー。</p>
 <p>『クリスマス・キャロル』 チャールズ・ディケンズ 作</p> <p>頑固で優しさの欠片もない、クリスマスを祝うことすら無駄だと考える老人スクルージ。そんな彼の所に3人の幽霊が現れて…</p>	 <p>『サンタさんありがとう』 長尾玲子 作</p> <p>サンタさんはプレゼント用のくまのぬいぐるみを手作りし、仲良く過ごしていましたが…。寒い季節に心温まる物語。</p>	 <p>『サンタクロスっているんでしょうか?』 中村妙子 作</p> <p>19世紀末、ニューヨークの新聞社に寄せられた表題の質問に当時の記者が答えを社説に載せた。心の大切さが語られた本当のお話。</p>

年末年始休館のお知らせ  
**12/29～1/3は休館です**

来年1月5日(水)は休館日です  
 毎月第1水曜は休館日です(祝日の場合は翌日になります)

### 新刊 おすすめの本

一般書書名	著者
ワラグル	浜口倫太郎
室町は今日もハードボイルド	清水克行
飼育員さんのすごいこたえ	淡路ファームパークイングラントの丘
タープワーク	荒井裕介
イチゴで稼ぐ!	
中学校の公民が1冊でしっかりわかる本	蔭山克秀
全集伝え継ぐ日本の家庭料理 漬物・佃煮・なめ味噌	

「ONE PIECE熊本復興プロジェクト」は「子ども達にONE PIECEの魅力(あきらめない心・冒険心・仲間を大切にすること)」を伝えることで、子ども達の心の育成につなげる(心の復興)こと、そして5年経過した“平成28年熊本地震”の風化防止及び記憶の継承が目的とされています。この一環として、令和3年9月3日(金)に「ONE PIECE」の単行本が100巻に到達されたことに伴い、熊本県から単行本100巻セットが錦町図書館に寄贈されました! 錦町図書館での貸出・閲覧ができます。大人気のマンガ本ですので、たくさんの方に読んでもらえるよう、大切に読んでください。

児童書書名	著者
かえってきたネッシーのおむこさん	角野栄子
この世界からサイがいなくなってしまう	味田村太郎
ウソでしょ?マジです!!たべものびっくり事典	こざきゆう
なぜ私たちは理系を選んだのか	榎太一
学校では教えてくれないゆかいな漢字の話	今野真二
火星は・・・	スザンヌ・スレード
なぜなのパパ?	きたざわきょうこ

#### 一般書

仮面  
 伊岡瞬  
 KADOKAWA



パン店経営者の妻・璃名子が白骨死体で発見される。さらに愛娘を亡くし行方不明となった主婦・文菜。そして、知的でハンサムな人気評論家・三条などはこの2つの事件に関わっているのか? 総勢7人の視点から語られる物語。やがて、点と点とが連なり明らかになる真実とは。真の姿を隠しているのは誰なのか?

#### 児童書

カメの甲羅はあばら骨  
 川崎 悟司  
 SBクリエイティブ



「カメの甲羅はあばら骨」・「サメのアゴは飛び出し式」この2冊の本を合わせて読みやすい文章になっているジュニア版。動物にはそれぞれいろいろな体の特徴がありますが、「人間の口がカバだったら!?’」「人間の耳がウサギだったら!?’」など人間の体を骨から動物にしてみた楽しい図鑑。リアルなイラストでわかりやすく描かれ、説明されています。

お借りいただいた本は、西コミセン・木上コミセンに設置してあるブックポストへの返却もできますので、お気軽にご利用ください。

図書館からの  
 お知らせ





## 婚活コーナー



### 10月の報告

- ◇近隣町合同お見合い（1組）
- ◇お見合い希望男性からのご相談

### 今後の予定

- ◇メールでのご相談
- ◇お見合い希望者の面談
- ◇お見合い・少人数交流会（お茶会・食事会）
- ◇近隣町合同お見合い・少人数交流会（お茶会・食事会）
- ◇他町村合同イベント

※今後の予定は、中止や変更させていただく場合があります。ご了承ください。  
 ※お見合いや少人数交流会の参加についてのご質問やご相談など、お気軽にお問い合わせください。

◆結婚相談員 専用メールアドレス◆

**nishiki-konkatsu@au.com**

◇錦町役場 住民福祉課 住民係 ☎0966-38-1112



## 出張年金相談(予約制)のご案内

【令和3年12月開催予定】

第1・2・3・4月曜日	第2・4水曜日	第1・3水曜日
人吉市東西コミュニティセンター	錦町総合福祉センター	多良木町役場
6日・13日・20日・27日	8日・22日	1日・15日

【相談時間】 9:00～17:00（錦町総合福祉センター、多良木町役場）  
 9:30～17:00（人吉市東西コミュニティセンター）  
 ※12:00～13:00の時間帯は除く

### ご予約の方法

◎八代年金事務所出張相談予約担当 ☎: **0965-35-6123**

受付時間: (平日) 午前9時～午後5時 (第2土曜日) 午前9時30分～午後4時

※ご予約の際には、ご相談者様と配偶者の方の**基礎年金番号**がわかるものをご準備のうえ開催日の3日前までにお電話ください

出張年金相談は八代年金事務所が熊本県社会保険労務士会へ業務委託をして行うものです。

年金手帳

※直接、年金事務所でご相談等される際にも予約が必要になります。

予約なしの場合には、予約者優先のため待ち時間が長くなります。

八代年金事務所 お客様相談室 予約受付電話 (0965)-35-6123 自動音声後、①→②を押してください。

# 錦町子育て支援センター からのお知らせ

ももくらぶや子育て広場は、楽しみながら子育てができるように、親子の交流や情報交換の場として、錦町保健センター内に開設しています。どうぞ、お気軽にお越しください。

※ ご利用の際は、電話にて事前の予約をお願いいたします。

☎ 38-2048 (錦町保健センター内)

## 現在ももくらぶでは、利用時間を、午前・午後に分け、予約制の広場のみ開設しております

午前 10:30~11:50

午後 1:30~4:00

※ 1枠につき5組までとしております。1日の枠数・時間・人数・活動内容については、感染状況をみながら、変更してまいりますので、予約をされる際にお尋ねください。

なお、錦町のホームページには活動の様子などを載せておりますので、ご覧ください。

### ● 12月の子育て支援センター ●

月	火	水	木	金
		1 広場	2 午前 × 午後 広場	3 午前 × 午後 広場
6 広場	7 午前 広場 午後 ×	8 午前 ボディーケア 午後 広場	9 午前 広場 午後 ×	10 広場
13 午前 × 午後 広場	14 午前 広場 午後 ×	15 広場	16 午前 えほんの会 午後 広場	17 広場
20 広場	21 広場	22 午前 広場 午後 ×	23 午前 広場 午後 ×	24 広場
27 午前 × 午後 広場	28 ×			

再開しました

—広場でできる事—  
身体測定・足形アート・親子あそび  
出産・育児用品作り・子育て相談など

### ママとベビーのボディーケア

コロナの為実施を見合わせておりましたが、予約制にて10月より実施しております。ねんね期の赤ちゃんの心身へのアプローチと産後のボディーケアをゆったりとした時間の中で行う事ができます。

参加されたお母様方からも好評です。

今月は 8日(水) 10:30~11:30 です

講師 愛甲留美先生



### 腹ばいのすきな赤ちゃんに 腹ばいで過ごす時間をつくりましょう ～首がすわるための準備です～



ひこーき  
ブンブン  
お腹のチカラが  
ついてるヨ!!



両腕で身体を支え、頭を持ち上げられる様になりました。目の前にある物に気づいて、手を伸ばそうとします。この時期がずりばいへの移行期です。がんばれ!!

# アルコールとからだの変化について



令和3年も残すところあと1ヶ月をきりました。12月は和風月名で「師走」とも言われ、皆さんそれぞれに忙しい月にもなるかと思いますが、楽しく年越しができるよう体調面には気を付けましょう。

年末は、アルコールを飲む機会も多いと思うので、今回はアルコールを飲んだ時の私たちの体の状態についてお伝えします。



## アルコールの性質

と

## 体の状態

### 口から入ったアルコールは？

**鼻・口・胃・小腸** の壁（粘膜）から吸収され

胃や食道の粘膜をあらす

（多量に飲むと）胃や食道の動きを抑える

（適量だと）胃や食道の動きを活発にする

小腸の運動を高め、水分の吸収がゆっくりになる

小腸もあらすので

◇アルコールは、毒物なので、早く無害なものに変えようと肝臓では最優先で、1時間に7gずつアルコールを処理します

◇アルコールは、太らないと言いますが、体の中で実際に利用されるエネルギーは、1g約5Kcalあります（余ると、体に脂肪として貯まります）

◇アルコールを分解するために、肝臓では仕事量が増え、そのために酸素・酵素をたくさん使います

肝細胞の酸素が不足し

◇乳酸（疲労物質）が貯まります **疲れ・肩こり・だるい**

◇アルコールは、水を呼びます（塩や砂糖と同じように細胞から水をとってしまう）

**血液量の増加**

◇肝臓では、アルコールを  
1日20gまでなら処理（3～4時間かかる）できます  
**1日60gが処理の限界です！**

アルコール20gってどれくらい？

ビール中瓶1本 か 酎ハイ350cc1本 か 日本酒1合

胸やけ

胃のもたれ・胃痛

食欲が出る・食べ過ぎ



下痢

消化酵素の働きがおち  
蛋白質やビタミンの  
吸収がおちる

皮膚炎  
下痢

健康な肝臓



脂肪肝



メタボリックシンドローム・脂肪肝



のどが渇く

脱水

脳梗塞

血圧が上がる（高血圧）

## 休肝日が大切です！

（肝臓がゆっくり休む日を作りましょう）

休肝日



問合せ 錦町保健センター ☎38-2048

保健師 桑原 香織



錦町

地域包括支援センター 一便り

問合せ

錦町地域包括支援センター ☎ 38-4020

## 百歳体操で楽しみ、健康づくり

錦町では、「いきいき百歳体操」を介護予防の取り組みとして力を入れています。百歳まで元気に過ごせるように、体力づくりや仲間づくりとして身近な地域で行っている百歳体操へ参加してみませんか。昨年の豪雨災害にも負けずに、百歳体操を頑張っている由留木地区をご紹介します。



☆由留木地区では、毎週水曜日に地区の方が集まり、百歳体操を楽しく頑張っています。豪雨災害では大変な思いをしましたが、公民館も改修して、百歳体操も再開しました。これまでと変わらずみんなで楽しく元気に開催できるようになりました。10月27日は、球磨地域リハビリテーション広域支援センター(リバーサイド御薬園)から、リハビリの先生が来られ、日頃の生活に役立つ運動や情報などを教えていただきました。

## 介護予防健診に参加して、元気に過ごしましょう!!



健診の様子①



健診の様子②

現在、各地区で行われている介護予防健診では、体力測定・体操・健康づくりの話などとても役に立つ情報が満載です。健康づくりのため、ご自分の体力を知り運動を始めるきっかけや、続ける良い機会として多数の方が参加されています。

これから始まる地区の方もぜひ健康づくりのために、参加してみてもはどうでしょうか。笑いあり、汗水ありの2時間30分です!! ご近所お誘いあわせの上、奮ってご参加ください。

### 西小学校 4年生児童の世界アルツハイマーデーの標語 児童が書いた標語を一部ご紹介します。

わすれ事 みんなもいっしょ 大丈夫  
にんちしょう 落ちつく声かけ おもいやり  
おじいちゃんおばあちゃん わすれたら何度でも聞いてね

古賀 楓菜  
森田 琉来  
板井 莉乃

## 思いつくまま

甲 裕樹さん  
(西内門)

365



職場の先輩からバトンを受け取りましたので、く思いつくままくに書きたいと思います。今年も残すところわずかとなりました。2021年は皆さんにとってどんな一年だったでしょうか。コロナ禍で外出や遠出もままならず、ストレスがたまった方も多いのではないのでしょうか。

そのような中、今年我が家では、ファミリーキャンプに初挑戦しました。といっても、やはり新型コロナが気になりましたので、庭でのお家キャンプから始め、まん延防止が解除されてから、近場のキャンプ場デビューを果たしました。

キャンプを始めてよかったと思うことが2つあります。一つ目は、日常から離れ自然の中で過ごすこととにかく癒されます。特にキャンプといえば焚き火。揺れる炎を囲んでの一家団らんは至福のひと時で、ゆったりしながら、ちびちび飲む焼酎は格別です。

二つ目は、ふとした瞬間に子どもの成長を実感できます。我が家には小3の娘と5歳の息子がいます。普段自宅では、お手伝いを頼んでも渋々といった感じですが、キャンプとなると不思議と進んで手伝ってくれます。弟くんは、やんちゃ盛りで手伝いもそこそこに遊びだしてしまいますが、お姉ちゃんには、テント設営、調理、後片付けまで結構やってくれます。以前は出来なかったことが、いつの間にか出来るようになっていて、子どもの成長は本当にあっていう間だなあと改めて感じます。その一方で、娘があと何年一緒について来てくれるかと思うと少し寂し

い気もします・・・同世代のお父さんなら共感していただけるはず。

これまで当たり前前と比べていた日常生活が制限される昨今ですが、キャンプを通して、家族と過ごす時間の有難さを痛感した一年でした。各ご家庭におかれても、困難な状況の中で、新たな気づきや変化があったことと思います。

さあ、来年は寅年。年男なので例年以上に仕事に励みつ、さらにキャンプの腕も磨いていきたいと思っています。2022年が素晴らしい一年になりますように・・・最後まで読んでいただきありがとうございます。

◆次回は西大王三条  
◆税所昭彦さんです◆



庭でのおうちキャンプ



焚き火の火起こしにチャレンジ



キャンプ場のゴーカートに大喜び

このコーナーは皆さんが普段思っていることを書いていただき、次の方へペンリレーするものです。次号の方への紹介は今号の筆者です。よろしくお願ひします。

# 錦みんなの歌会

## 短歌

下・晴美

七五三 おめかしされる 鏡の前  
変わる自分を じっと見つめる

魔女の子の

お菓子が どっかにあるかどうか  
探してみると 玄関で言う

あるべき我

あるがままの我 顧みる  
五十になりても 「自己一致」難し

我が家より

コスモスの道を 眺むれば  
種をくれし人 いかかと訪へり

## 俳句

坂本 敦子

ループ橋 一極映える 紅葉だ  
つるし柿 朝陽に輝き 甘味ます  
球磨盆地 白いベールに 覆われる

探すえき 土手掘り返す 猪鹿が

空家の 木犀香る 集落に

カラス瓜 マンボウの様に 踊つてる  
みごとばい 千輪咲きの 菊花屐

## にしき狂句

坂本 敦子

いっそうで 村祭りできぬさみしいよ  
いっそうで 収穫する人 おらんばい

にしきん婆

いっそうで 町道手入れ にぎやかさ  
いっそうで 国政選挙 行こうばい

### ☆次回(1月号)の笠

#### ◆ちいぬうで(連れだつて)

あなたの考えた俳句・短歌を掲載して  
みませんが、ペンネームで構いません。  
お気軽に企画観光課へお届けください。

締切日 12月8日(水)

## ご誕生



黒肥地 倭

(光・茜)  
一武山仁田

内布 椛音

(光・由璃亜)  
西大王三条

## ご結婚



野村 優志

(西下大鶴)

田中 瑚乃美

(あさぎり町)

水口 健

(福岡県)

田山 莉恵

(木上目郎)

高波 恵弥

(西下井手ノ口)

中村 綾華

(人吉市)

蟻田 智敬

(あさぎり町)

松原 真実子

(西下井手ノ口)

小川 航貴

(水上村)

山本 南来

(一武東下原)

徳永 達也

(あさぎり町)

深水 桃子

(木上平岩)

## 令和2年度 錦町家族で考える人権標語

※令和2年度の学校と学年

錦中学校1年

その言葉 自分に向けても 言えますか

木下 煌己

なくそうよ いじめの種を 心から

中園 海音

直接話そう にげずに話そう  
分かり合える つながる心

宮原 凜

思いやる 心の連鎖 消える悲しみ

中大窪 歩夢



## おくやみ



長田 政興 (59歳) 一武元忠ケ原

宮塚 建一 (74歳) 西下大鶴

田中 典雄 (70歳) 木上平野

三池田 長利 (87歳) 西久保

栗原 政己 (91歳) 西木揚

久保山 義春 (77歳) 一武昭和

宮崎 袈人 (88歳) 一武中島

尾方 建生 (74歳) 木上迫

西 トシエ (98歳) 西京の峰

※ご誕生・ご結婚・おくやみ、ともに10月  
受付分です。更に錦町役場窓口での受付分  
のみとし、承諾を頂きました方々を掲載し  
ております。

## 編集後記

▽今月の表紙は、10月20日に行われた  
公開授業研究会での1枚。先生から問  
題が出題され、班のメンバーにタブ  
レットを使い分かりやすく説明して  
いる瞬間です。

▽12月を迎え、令和3年も残りわずか  
になりました。振り返ると本年にあつ  
たという間でした。今年の4月から広報  
担当になり、毎月毎月締め切りに追わ  
れています。まるで漫画家になった気  
分です(ジャンルは違いますが、某ア  
ニメの1先生の気持ちは今なら分か  
ります)。そんなこんなですが、最近  
はカメラで写真を撮ることが楽しくな  
ってきたところです。皆さんの表情一つ  
一つを撮りながら「こんな気持ちなの  
かなあ」と想像したりしています。い  
ろんな所にお邪魔しますが、これから  
もよろしく願います。

古賀翔馬

## 人の動き

10月末人口動態

( )は先月比

○世帯数 3,928(+9)

○総人口 10,403(-5)

○男 4,940(-7)

○女 5,463(+2)





広報  
2021  
No.793

にしきTV

12

# 第69回 球磨一周市町村 対抗駅伝大会

日時：令和3年12月19日(日) 雨天決行  
10時スタート

スタート：須恵小学校前(県道33号線)

ゴール：須恵文化ホール駐車場

区間：全8区間 52.68km

# 目指せ 9連覇!!



第67回大会(第5区間)



第67回大会(第1中継所)

### 町内通過予定時刻

第1中継所 木上コミセン前 (10:24)

第3中継所 錦町役場前 (11:21)

※大声での応援を避け、ソーシャルディスタンスをとり、  
新型コロナウイルス感染防止をお願いします。

主催：熊本日日新聞社

## 年末年始の休日当番医をお知らせします

令和3年12月29日(水)から令和4年1月3日(月)までの年末年始における人吉市医師会及び球磨郡医師会の休日在宅医当番は以下のとおりです。

月日 (曜日)	人吉市		球磨地域			小児科		
	終日診療医療機関		終日診療医療機関		午前中診療医療機関	医療機関名		
	医療機関名	☎	医療機関名	☎	医療機関名	☎		
12/29 (水)	万江病院 平井整形外科 リハビリテーションクリニック	22-2357 24-8213	古城クリニック 緒方医院 宮原医院 球磨村診療所 岩井クリニック 仁田畑クリニック 小川整形外科医院 東病院 増田耳鼻咽喉科クリニック こんどう整形外科 そのだ医院 はずみ皮膚科医院 上球磨クリニック	44-0321 35-0131 42-2082 32-0377 49-2181 42-1123 38-3455 45-5711 45-8001 45-6555 43-2063 26-5300 42-5868	酒瀬川内科 犬童内科胃腸科医院 犬童耳鼻咽喉科	38-0050 45-1125 43-0777	人吉医療センター小児科	22-2191
12/30 (木)	光永医院 愛甲産婦人科	22-2366 22-4020	古城クリニック やまむら小児科・内科 東病院	44-0321 45-0005 45-5711	緒方医院 酒瀬川内科 こんどう整形外科 そのだ医院	35-0131 38-0050 45-6555 43-2063	やまむら小児科・内科	45-0005
12/31 (金)	堤病院附属九日町診療所 みなみ眼科	22-2251 22-6820			東病院	45-5711	堤病院附属九日町 診療所小児科	22-2251
1/1 (土)	みのだ内科循環器科 三浦整形外科医院	28-3111 22-3401	犬童耳鼻咽喉科 権頭医院	43-0777 36-0008			公立多良木病院小児科	42-2560
1/2 (日)	愛生記念病院 吉村皮ふ科医院	22-2003 22-7555	こんどう整形外科 高田内科医院	45-6555 38-3677			増田クリニック小児科	22-3570
1/3 (月)	人吉リハビリテーション病院 みのる診療所	24-6111 24-7258	古城クリニック 田中医院	44-0321 38-0061			たかはし小児科内科医院	24-2222

※都合により変更となる場合がありますのでご注意ください。

※診療時間は医療機関によって異なりますので、受診される場合は事前に対象の医療機関にお問い合わせください。

問合せ

一般社団法人人吉市医師会

☎ 22-3065

一般社団法人球磨郡医師会

☎ 42-4797

発行・編集／錦町役場企画観光課

〒868-0392 熊本県球磨郡錦町大字一武1587

☎0966-38-4419 FAX0966-38-1575

印刷／(株)協和印刷

町公式ホームページ

http://www.nishiki-machi.com

町公式facebookページ https://www.facebook.com/town.nishiki