

—元気に明るく前を向く  
ひまわりのように—

Photo Report 令和2年7月豪雨

特集 終戦75年 —平和を願う—

戦争を知る最後の世代から若い世代へ。今、伝えたいこと。

Nishiki Topics

木上小に100万円寄付  
球磨工生3人に感謝状  
農業担い手支援給付金



# 令和2年7月豪雨

被災された皆さまにおかれましては、心からお見舞い申し上げます。



- 7月3日 17:00 自主避難所開設
- 23:41 土砂災害警戒情報発表
- 23:57 避難勧告発令
- 7月4日 4:50 熊本県に大雨特別警報
- 5:06 避難指示(緊急)発令
- 8:23 球磨川で氾濫が発生(人吉市中青井町)
- 17:54 球磨川で氾濫が発生(人吉市中神町)

▶ 球磨川一武観測所の水位計

月日	時刻	水位(m)
7月3日	23:00	1.73
7月4日	0:30	2.07
	4:00	4.72
	7:00	5.99

※氾濫警戒水位(警戒レベル4相当) 4.50m

▶ 避難者数

月日	人数	世帯数
7月3日	140	56
7月4日		
7月5日	33	13
7月6日	30	14
7月7日	34	14

▶ 出動した消防団員数

月日	人数
7月4日	181
7月5日	83
7月6日	62
7月7日~12日	のべ 116

▶ 住宅の被害状況 (R2.7.17 現在)

区分	戸数
床上浸水	62
床下浸水	63
計	125

※農地・道路・橋梁などの被害状況については、現在、調査中です。

▶ 使用した土のうの数

約 6,000 袋



国土交通省提供





町内全域にわたって、河川・水路からの越水、宅地・住居への浸水、がけ崩れ、道路陥没・崩落・冠水などが発生  
 固定電話・インターネット回線が一時不通  
 町内小中学校臨時休校（7月6日～10日）

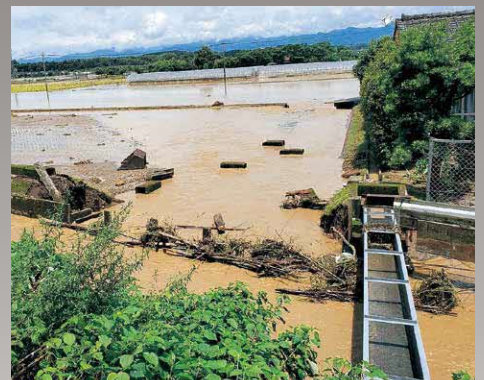

**ご支援 ありがとうございます。**

**炊き出し・差し入れ・物資提供など 7/13 現在（順不同・敬称略）**

**（企業・団体など）**

- レストラン庄屋
- （株）ヒライ
- 錦町商工会
- セブクマネットワーク（株）
- 虎コーポレーション（株）
- 自衛隊
- 住友生命保険相互会社
- （株）キャップドゥ

- 酒井物産（株）
- えびちゃん
- 日本コカ・コーラ
- 錦町社会福祉協議会
- 球磨酪農組合
- 日本製紙（株）八代工場
- （株）ゼンリン
- 全国農業会議所

**（個人）**

- 池上 清馬
- 柳瀬 正州
- 原口 義信
- 三好 伸明
- 岩野 貴紀
- 永峰 文隆

7/14 以降にご支援いただいた方々につきましては、次号掲載予定です。



# 特集 終戦75年 平和を願う

戦争を知る最後の世代から若い世代へ。今、伝えたいこと。  
地域おこし協力隊福岡隊員が、人吉海軍航空隊に所属していた3人にインタビュー。

## 人吉海軍航空隊に移動した鹿児島海軍航空隊乙飛24期



鹿児島海軍航空隊の兵舎前で記念撮影した同期生の写真

昭和19年（1944）10月に  
行われた、フィリピンレイテ沖  
海戦の敗北によって、日本海軍  
の艦艇は壊滅状態に陥っていた。  
この危機的な戦局で、同年12月  
に日本最後の乙種飛行予科練習  
生24期生総勢8000人以上が、  
鹿児島海軍航空隊に入隊した。

### ① 84分隊5班・若杉豊氏

（91才・大分県別府市在住）の証言

「国のために」「最後の予科練として」

若杉豊氏は、「国のために」と予科練を  
志願し、鹿児島海軍航空隊に入隊した。

配属された分隊は84分隊5班で、班長は  
西山上飛曹だった。

24期生の殆どは訓練を開始してすぐに  
鹿屋海軍航空隊へ派遣され、若杉氏も防  
空陣地構築のため塹壕掘削に従事した。

入隊から4カ月が経過しようとしてい  
た3月18日。突然、鹿児島海軍航空隊が  
空襲を受け、84分隊6班の班長が爆死し  
た。

この翌日に84分隊は人吉海軍航空隊へ  
移動を開始し、若杉氏の班は4月9日に  
汽車で移動した。

なぜ、乙種飛行予科練習生だけが人吉  
へ移動したのか。それは、履修学位の制  
度上、乙種と甲種の2種が鹿児島海軍航  
空隊に所属する練習生の大半を占めてい  
たが、お互い練習期間も学年も差があつ  
たため、しばしば衝突していた。そのた  
め、甲種は福岡県にある小富士海軍航空  
隊へ、乙種は人吉へと分けられた。いず

れにしても24期生は、入隊して4カ月近  
くで人吉へ移動した。「人吉はとにかく  
山の中にあるな」という印象を持った。

移動して練習を行う間もなく、松根油  
（※1）を取り出すために必要な松の根  
を掘り出す作業に駆りだされた。

一日の日程は、起床の後に壕（安全のた  
め寝泊まりは地下壕施設で行われてい  
た。）から徒歩で兵舎へ向かう。ここで  
朝食を取り、その後は夕刻まで松根の掘  
削作業が行われた。それから、兵舎で夕  
食を取り壕へ帰るといふものだった。食  
事は、玄米のほかに副食として「ウド」  
が提供された。

しかし、それでも作業が過酷なため、餓  
死者が続出する事態に発展し、遺骨を届  
けた班長が遺族の訴えで軍法会議にかけ  
られるという一幕もあった。このため、  
八代から冷凍の「イカ」を輸送し、煮物  
として提供された。

また、田植えの時期になると壕の近く  
の農家へ応援に出され、白米をご馳走に  
なることがあった。この時の様子につい  
て「山でワラビや山芋を食べていたが、  
銀シャリはとても旨かった」と回想して  
いる。



大分県別府市のご自宅前にて

ある時は、両親が大分から面会に来て、  
作業の合間にはお茶を食へた事もあつ  
た。そのような中でも空襲は続き、5月  
には生活の拠点が、地上の兵舎から地下  
の兵舎壕へ移された。兵舎壕には2段  
ベッドが据え付けてあり、若杉氏は上段  
を割り当てられていたが、よく天井に頭  
をぶつける程、窮屈な造りだった。

6月には、人吉海  
軍航空隊から佐世保  
海兵団へ移動して、  
終戦まで寺で過ごす  
事になった。そんな  
若杉氏は「戦争は、  
人の運命を左右し、  
人もどうなるか全く  
わからない。可能な  
限り、今後を生きて  
若い世代にも私の体  
験を伝えていきたく  
い」と語った。

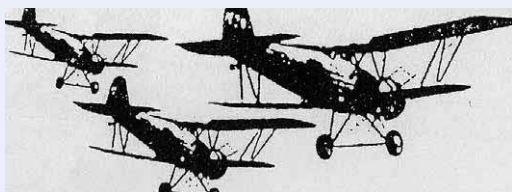

編隊を組む赤とんぼ



# けんこんいってき 乾坤一滴…高ん原で過ごした 特攻隊員が語る昭和20年…

昭和18年10月1日、鹿児島海軍航空隊に約4300名の甲飛13期前期生が入隊した。



人吉基地の配置を語る中島氏



予科練時代の履歴書。  
秘匿扱いだったため、人吉の文字はない。

利となった昭和19年(1944)夏前、操縦課程に選ばれた中島氏を含めた120名が、兵士の不足により一年を経過せず3カ月早く繰り上げ卒業した。

中島氏は「飛行練習生39期」の艦上爆撃機の操縦員として、鹿児島市に近い国分海軍航空隊で1ペア6名の分隊で訓練を行った。国分から桜島までグライダーで訓練することが多かったが、食事では増加食(※5)の係をしていて、時々「銀バイ」(※6)をよく行っていた。これは楽しみの一つだった。

5カ月ほど訓練を行っていたが、昭和20年(1945)1月4日に国分での課程を卒業すると同時に、同期生120名が集められた。約80名が「お前は長男か、次男か」と質問を受けた後、一歩前へ進むよう指示され、半分ぐらいが前に出た。「後で考えたら特別攻撃隊の養成メンバーだった」と回想する。この時に編成されたのが中島氏が入隊した「乾坤隊」と「坤龍隊」の2隊で、それぞれ44名と30数名だった。

選定を経て、訓練基地を移動すると伝えられた。移動先は伝えられず、「台湾の虎尾基地かな？」と考えていたが、汽車で移動し到着して気がついたら人吉海軍航空隊だったという。人吉の最初の印象について「飛行場が山の中で、駅からかなり遠かった」と回想している。

到着してすぐに、赤とんぼ(※7)に乗り、夜間飛行や特殊飛行で急旋回や反転、急反転、急降下の訓練を早朝から夜遅くまで行っていた。飛行訓練をしていない昼間は、上空から飛行場が集落に見えるように家の形をしたダミー(※8)を羅列した。

中島氏らパイロットの宿舎は、山の杉林にあり、牛肉や特別な食事が振舞われた。

## 2 85分隊5班・工藤末雄氏 (大分県在住)の証言

「死と隣り合わせ」

工藤末雄氏は85分隊5班に所属し、鹿児島海軍航空隊で訓練中、84分隊と同様に人吉海軍航空隊へ移動した。

主な作業は飛行場に着陸する航空機の移動と松根掘削作業だった。

飛行場では、零戦や艦上爆撃機など特攻機がしばしば着陸し、尾翼が浮き上がりないうような尾翼に乗って、掩体壕(※2)まで誘導した。作業場所付近には陸軍兵器工廠(※3)があり、防空壕内で手榴弾と擲弾筒(※4)を製造していた。

ある時、防空壕の外の広場で擲弾筒の試射を行った所、暴発して立ち会った士官が負傷する事故が発生した。

## 3 42分隊・中島恭司氏 (93才・大分県在住)の証言

「訓練の日々、それでも特攻へ」

中島恭司氏は、大分県の旧制中津中学より鹿児島海軍航空隊に入隊し、42分隊に配属された。起床時、航空隊司令の飛田健次郎大佐から「貴様らが抜けとるから「虎」部隊の練習機が先に訓練しとるぞ！」と怒鳴られたことがあった。とても厳しい上官の一人だったが、命に関わる生活の中で、気のゆるみがないように、指導していたのかもしれない。

飛田大佐は、とても厳しかったが、練習生や部下に慕われた人物で、奇跡の生還を果たした駆逐艦「雪風」の艦長も勤めた経歴がある。そんな司令の指導の下に訓練を重ねていたが、戦況が日本側に圧倒的に不

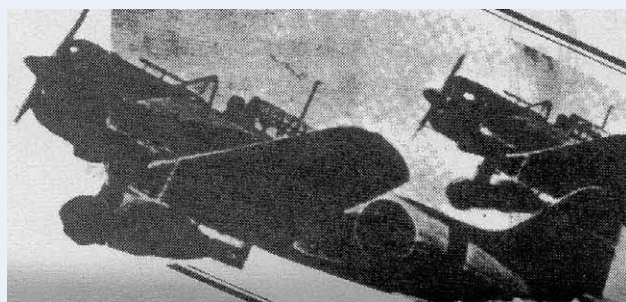

中島氏が乗る予定だった九九式艦上爆撃機



## 訓練について

人吉地域は、崖が多く下降気流が全体的に流れていたため飛行しにくい場所であった。特にア号燃料（※9）で飛行していた時は、機体の姿勢維持に苦労した。

ある時、早朝に中島氏は川辺川付近を北上して飛行中、人吉高等女学校にさしかかり、女子生徒が朝礼のために集合していたところに、延々と低空で上空を旋回したことがあった。飛行訓練終了後、司令が「誰が女学校を攻撃するような飛行を行ったのか！」と怒っていて、同僚の隊員から「お前、司令のところにいけ」と言われたが、それほどのことではないと反抗的に考え、応じなかった。

また、高ん原上空にさしかかった際は、放牧してあった牛を200mの低空飛行で散々追い廻したこともあり、訓練中にも楽しみを見つけ出そうとしていた。

人吉海軍航空基地では、風向きは一定だった。しかし、ペアを組んでいた同郷出身の予備学生の偵察員が風向きを読み違えたために、着陸体勢に入っていた練習機と正面衝突の寸前になったこともあった。これには帰ってすぐに司令から激怒された。毎日いつ死んでもおかしくない状態であったことは、後になって実感した。

## 最初の空襲

3月18日に艦載機が来襲した時は、飛行場に国分基地で教官だった土官が、零

戦で燃料補給のために着陸した。八代で被弾して「やられたけど、俺もやっつけたよ」と空中戦の激しさを語った。

5月に2回目の空襲が行われた際は、格納庫が炎上し、練習機の横に置かれていたア号燃料のドラム缶に機銃の弾が当たり、大爆発を起した。全てのドラム缶が爆発するのを防ぐために、勢いを増す炎の中、全隊員総出で残るドラム缶を100m先の崖下の洞窟に移し隠した。

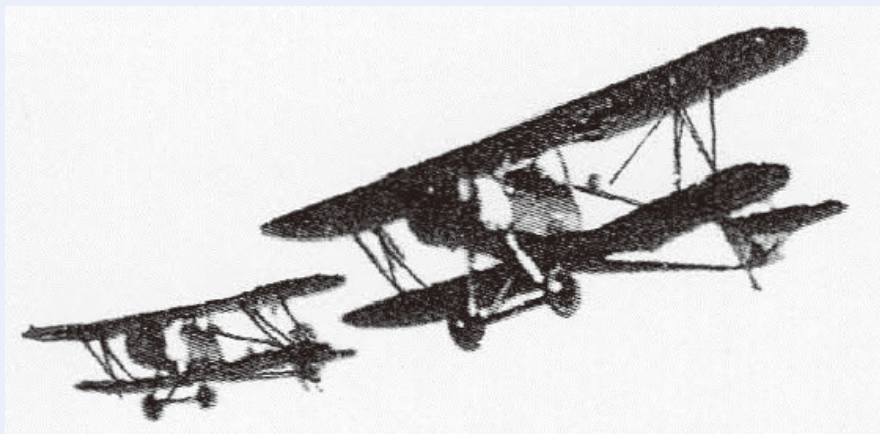

操縦訓練を行う赤とんぼ



(中央小隊長2名の前にいる)

終戦後撮影の乙種24期生の集合写真



## 人吉を離れて終戦まで

人吉海軍航空隊を離れたのは、昭和20年の4月頃だった。全2区隊編成の編隊を組んで、2区隊の操縦員として福岡県の雁ノ巣飛行場に移動した。

その後、香川県の観音寺海軍航空隊に移動して、艦艇を使用した急降下爆撃訓練を行った。訓練は夜間に行われ、夜通し爆弾を投下する訓練を行っていた。この訓練では同期生が海に突入して殉職する事故が発生した。その後、中島氏の特攻隊は大分海軍航空隊へ移動し、訓練を行っている中で終戦を迎えた。

8月15日当日は、夜間の訓練が終了し、宿舎で睡眠を取っていた。中津留達雄大尉を主体とした宇垣纏中将の特攻出撃が夕刻に行われていたが、気がつかない程、深い眠りだった。過酷な訓練の毎日で、誰もが疲れ切っていた。

後に知ることになるが、中島氏に特攻出撃命令が下る、まさに、直前のことだった。

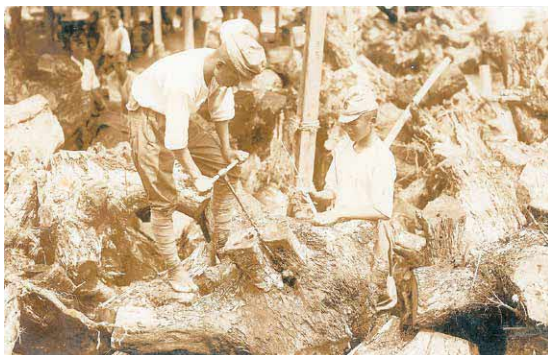

松根油製造の様子



＝脚注＝

- ※1「松根油」：戦争末期になると、航空機の燃料が不足したので、代用品として松の根を使用した油が作られはじめ、全国で松の根を掘ることが推奨された。
- ※2「掩体壕」：航空機を敵の飛行機の攻撃から隠すために建設された、爆弾にも耐える格納庫。天井が無く、コの字型になった「無蓋掩体壕」というものがあった。
- ※3「兵器工廠」：兵器を生産する工場のこと。人吉海軍航空隊では「海軍工廠」が置かれた。
- ※4「擲弾筒」：主に、陸軍の兵士が使用する兵器。筒の中に入れて、紐を引っ張ると発射する仕組み。
- ※5「増加食」：高高度や長時間飛行する隊員のために、低気圧で胃腸のガスがたまらないように工夫された食料。
- ※6「銀パイ」：食堂や調理場から食べ物を盗むこと。度胸試しに海軍の航空兵の間で盛んに行われていた。
- ※7「赤とんぼ」：九三式中間練習機の愛称。中島氏によると、人吉海軍航空隊では、翼と胴体が見える部分は濃緑色で、裏になる下部分はオレンジ色だった。また、尾翼に「ヒト」という航空隊所属機を表す文字が書かれていた。
- ※8「ダミー」：飛行場の建設設計を行っていた施設部隊が、高さ3m、横4mの大きさで、台車を付けて、屋根を付けた簡素な物だった。
- ※9「ア号燃料」：アルコールを使用した燃料で、非常に燃料の効率が悪かった。戦後、高ん原や木上地区にドラム缶が保管されていたが、地元住民がお酒の代わりに飲み、死者が発生した。

## インタビューをふりかえって

毎日が「死」と隣り合わせで生きてこられた方々の貴重なお話を聞くことが出来ました。

仲間が命を落としたり、負傷したりしたことや訓練、作業、食事の話などを通して「国のため」に自分があったこと、今では考えられないような環境の中でみんなが必死だったことを伺うことが出来ました。

75年以上も前のことですが、記憶をたどり、ポツリポツリと上官から怒られた話などのエピソードも交えながら語っていただきました。当時のことを伝えたいという思いで語っていただきましたので、私たちを含めて次の世代へ、しっかりと受け継ぐため記録に残すことが、大切だと考えます。

(錦町地域おこし協力隊 福岡幸博)

## 体験談・資料収集のお知らせ

今年の8月15日で、太平洋戦争が終戦して75年の節目を迎えます。年々、戦争を体験された方々が鬼籍に入られる中、錦町地域おこし協力隊では、当時の錦町の様子を記録することに努めています。

町内在住の方の「あの地区でこういうことがあった」「こういう食事をした」「こんな出来事があった」などのエピソードがありましたら、ぜひぜひお寄せください。

さらに、戦前、戦時中、戦後の出版物、戦争にまつわる物も受け付けています。企画観光課(38-4419)、地域おこし協力隊の福岡までご連絡ください。



# 「山の中の海軍のまち」

## 熊本県錦町の戦争遺跡をどう生かすか

ミュージアムが  
平和を学ぶきっかけに

錦町と相良村に造られた広大な地下施設の数々を平和を考える場としてどう活用していくかを考えるシンポジウム（錦町、九州経済調査協会、西日本新聞社主催）が2月10日、福岡市天神で開催されました。

シンポジウムは、2部構成になっており、前半は安藤広道氏（慶応義塾大学文学部教授）による講演、後半はパネリストによるパネルディスカッションが行われました。（文中敬称略）

多様な歴史  
対話が必要不可欠  
安藤広道氏の基調講演

歴史は現在を生きる私たちが過去の出来事の評価するため、語る側の目線によって様々な歴史が語られてしまいます。実は、歴史は正解がない不完全なものです。戦争遺跡は形のない歴史を現実



慶応義塾大学  
文学部教授  
安藤 広道氏



太刀洗平和記念館  
館長  
山本 孝氏



日本修学旅行協会  
理事長  
竹内 秀一氏



ひみつ基地ミュージアム  
副館長  
平本 真子氏



漫画家  
武田 一義氏

のものとして認識させ、よりリアリティをあたえる役割を持っています。

私たちは国や文化などの違いによって、自分自身の語る歴史が完全に完全でないか、認識することができません。その様な「異なる歴史」を排除することなく、対話を通して様々な解釈に触れることで自身と自身の語る歴史を見つめ直して広い視野で自身の考えや行動を律していくことが求められます。

こうした歴史への向き合い方を、オーストラリアの歴史学者、テッサ・モリススズキは「歴史への真摯さ」と呼びました。自身の語る歴史が唯一の正しい歴史であるという思い込みは誤解や対立を生み出します。

欧米では歴史は多様である、中学や高校で教えられています。戦争遺跡には歴史を学ぶ多くの人が集まります。そこで「異なる歴史」にふれあい、対話する場に「歴史への向き合い方を学ぶ場」にしていくことこそが大切だと思っています。

重要性増す平和学習

後半のパネルディスカッションでは、安藤氏がコーディネーターを務め、4名のパネリストが参加しました。

（安藤）戦争体験者が少なくなる中、若者を含め広く戦争の歴史に関心を持ってもらうにはどうすればよいか考えていきます。

（竹内）戦争の風化は急速に進んでいます。2014年、神奈川県から長崎県に修学旅行に訪れた中学生が被爆者の語り部に「死にぞこない」と暴言を吐いたことがありました。

高校では22年度から主権者教育を中心とした「公共」が必修科目になる代わりに、戦争と平和を正面から扱ってきた「現代社会」がなくなり、今後、修学旅行など平和学習が一層重要になってきます。

（平本）「戦争遺跡」から一番縁遠い世代はどんな人か考えたときに、思いつくのは私たちのような子育て中の母親もそうだと思います。

海軍航空基地資料館に「ひみつ基地ミュージアム」と愛称を付けたのは、若い家族がどんな小さいことでもいい、戦



争や平和の話をするきっかけにしてほしいという願いを込めたからです。

この愛称では戦争の悲惨さは伝わらないとのご意見もありましたが、実際に幼い子を連れられたお母さんがひみつ基地のぼりを見てやって来て、「この愛称じゃなかったら来なかった。とてもいい施設ですね。」と言ってくれました。命名してよかったです。

(武田)僕は3頭身のかわいい登場人物で太平洋戦争の激戦地パラオのペリリュー島を舞台にした漫画を描いています。

15年、当時の天皇后両陛下の慰霊訪問でその島を知り、生還兵の方にも何度もお話しを聞いて書いています。

批判はありましたが、僕は戦争を詳しく知っている方々に向けてではなく、戦争を知らない若い人たち、知る機会のない人たちに知ってほしいと思い、今の表現方法を選びました。

## 終わりに

戦後75年がたち、戦争を経験された方々が少なくなり、戦争の風化が危惧されています。風化させないためにも戦争を知らない若い世代へ歴史をどう引き継ぐかが注目されています。75年がたった今、改めて考えていきたい問題だと思わ



230人が参加したシンポジウムの様子

れます。平本氏は資料館の名称から、武田氏は漫画の表現方法で、若い世代が戦争や平和に触れる機会・入り口を広げています。批判もありますが、あくまで戦争を知らない、触れるきっかけのない方々に向けてのアプローチになります。世代に関係なく、資料館・戦跡で地元の歴史に触れ、みんなで対話する場にしていきたいですね。

木上地区には太平洋戦争中に建設された地下施設が、姿を変えず残されています。

地下施設でガイドによる当時のエピソードを聞くと一層リアルに戦時中の様子を感ずることが出来ます。ぜひ一度、足を運んでみてください。



錦町立 人吉海軍航空基地資料館



ひみつ基地ミュージアム

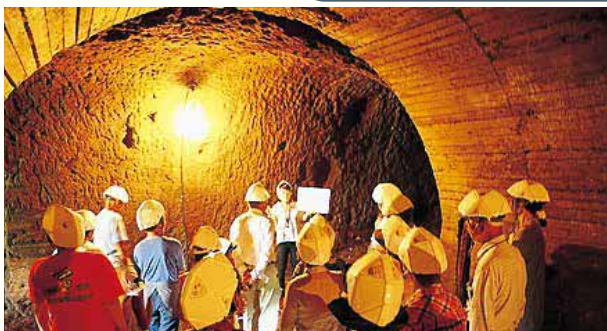

地下壕ではガイドから説明を聞くことができます。



展示スペースには、約100点の資料が展示されています。



ミュージアムの新しい顔「赤とんぼ」  
完成予想イラスト 今年度内に展示予定です。



地下壕で魚雷の模型（実物大）を見ることができます。  
（約5メートル）

問合せ 人吉海軍航空基地資料館 ☎28-8080



## 球磨工高生3人 高齢者を救助 優しい心と勇気ある行動に感謝状

6月23日、球磨工業高校校長室で、西大王三条の福田竜己さん、一武別府の淵田隼人さん、一武原田川の大洲翔斗さん（いずれも機械科1年生）の3人に人吉下球磨消防組合深江政友消防長から感謝状が贈られました。3人は6月1日放課後、自転車で帰宅中、人吉市内で転倒した高齢者を救助し、救急車が到着するまで介抱。発見が遅れたら重症化していた可能性もありましたが、病院に搬送され無事でした。とっさの判断で救助し、適切な処置を施した3人の優しい心と勇気ある行動をたたえます。



感謝状を受け取った大洲さん、福田さん、淵田さん

## 木上小へ100万円寄付 教育環境の充実に活用します

6月19日、木上小校長室にて、児玉奉文さん（77歳）あざぎり町免田東）から100万円の寄付をいただきました。児玉さんは、錦町木上平良出身で、木上小学校を昭和29年度に卒業。昨年まで、国道219号沿いで児玉石油（ガソリンスタンド）を運営されており、出身校への恩返しとして寄付。金子圭校長は「木上小に対する深い愛情に感謝し、教育環境の充実に活用し、子どもたちが活き活きと活動できるように、大切に使用させていただきます」とお礼を述べました。



金子校長に寄付金を渡す児玉さん（右）

## 各行事の中止のお知らせ

皆さまが楽しみにしていた各行事が、中止となります。ご理解とご協力をお願いします。

行事名	当初開催予定日
分館対抗 バレーボール大会	8月30日(日) → <b>[中止]</b>
にしき夏祭り	9月(未定) → <b>[中止]</b>
分館対抗 グラウンド・ゴルフ大会	10月4日(日) → <b>[中止]</b>
町民体育祭	10月18日(日) → <b>[中止]</b>
ふるさと祭り	10月31日(土)~11月1日(日) → <b>[中止]</b>
錦町文化祭	11月15日(日) → <b>[中止]</b>

7月15日現在で中止が決定しているのは、上記のとおりです。その他の行事は検討中です。決定後、お知らせします。

## 錦町農業担い手支援給付金 計画承認通知書交付式

6月10日、役場応接室で錦町農業担い手支援給付金の計画承認通知書交付式が開催され、西川貴史さん（西中福良）、税所万翔さん（武狩政）、吉村謙臣さん（武山仁田）の3人に森本町長から計画承認通知書が交付されました。この事業は、認定農業者を目指す就農者に対し、就農日から最長5年間、1経営体あたり年間最大75万円を給付。平成30年度から実施しており、これまで10人が認定されています。今回認定された3人は、給付金を用いて経営規模の拡大や加工品の製造などを行いたいと話されました。



右から税所さん、西川さん、左は吉村さん





# 町の声

## 濁流に身震い、大災害

今回の豪雨により、被災されました皆さまに心より、お見舞い申し上げます。

7月3日から4日早朝、線状降水帯により降り続いた雨は、あっという間に増水し、球磨川と川辺川、鳩胸川が合流する付近ではバックウォーターにより氾濫し、誘致企業ゼンカイミートの1階が浸水。小縄川付近では、堤防を越流した濁流が、くま川鉄道を越え、肥後西村駅周辺住宅を襲い、その勢いは、上流にある浜川地区や上下十日市地区、由留木地区などに迫り、多くの家屋が浸水しました。

町全体では、床上62戸、床下63戸（7/17現在）の住宅浸水被害を始め、道路、林道、河川、農地の冠水など激甚な被害を受けました。まだ、全体的な被害状況をつかめていませんが、今後、調査が進むにつれ詳細が分かってきますので、住宅復旧を含めしっかりと対応してまいります。

ところで、7月20日、今回の豪雨に対する各区の対応について報告会を開きましたが、多くの区において、自主防災組織の機能が働いていなかったことが判明しました。これから台風シーズンに入りますので、今回の対応への検証を含め各区、各集落で話し合い、行動計画の是非をお願いします。今回、多くの方のボランティア活動をいただきました。被災されました方々にとってどれだけ有難く、そして力強く思われたことでしょうか。本当にありがたいことです。

## 暑い夏、新型コロナ第2波、商品券配布

梅雨が明ければ、暑い夏がやってきます。また、新型コロナウイルスの感染も拡大し、危機感を強めていかなければなりません。皆さまには、健康に充分注意され、マスク着用や手洗いなど、これまでの行動を油断なくお願いします。

追伸：新型コロナウイルスの影響により消費が冷え込んでいますので、生活支援および消費拡大として町民一人当たり5千円の商品券を配布します。8月中には各ご家庭に届きます。ご利用ください。

## 令和2年7月豪雨災害義援金口座を開設しました

被災者支援を目的とした錦町災害義援金口座を開設しました。

球磨川をはじめとする河川の氾濫により、家屋の床上・床下浸水、道路・橋の陥没・崩落・損壊、土砂崩れなどの甚大な被害が発生しています。被災された方々の生活再建のため、皆さまの温かいご支援をお願いします。

【義援金の振込口座】※振込手数料が必要となる場合があります。各金融機関へお問い合わせください。

金融機関名	支店・支所	種別	口座番号	名義
球磨地域農業協同組合	錦支所	普通	0143839	錦町災害義援金 錦町長 森本 完一 (ニシキマツバカガイ`インキ`ニシキヨウチヨウ`リキト`カイ)`
肥後銀行	人吉支店	普通	1952420	
ゆうちょ銀行	00910-4-211435		錦町災害義援金 (ニシキマツバカガイ`インキ`)	

問合せ 総務課 ☎ 38-1111

## 新しい農業委員が決定しました

農地に関する事や農業経営、農業者年金についてなどお気軽にご相談ください。

農業委員

**深水 勇治** (一武覚井) 担当区：10・16区

任期：令和2年7月1日～令和4年3月31日



問合せ 農業委員会 ☎ 38-1485



## 特別障害者手当・障害児福祉手当について

身体または知的・精神に重度の障がいがあり、日常生活において常に介護を必要とする在宅の方に対し支給される手当です。手帳を取得されていなくても申請できます。

なお、障がいの程度の認定は、原則として認定請求の際に診断書を提出いただき審査することになります。また、所得による支給制限があります。

### 特別障害者手当（20歳以上）

- 手当額 月額 27,350 円**（2月、5月、8月、11月にそれぞれ前月分までが支給されます。）  
※施設に入所している方、3ヶ月以上継続して入院している方には支給されません。

### 障害児福祉手当（20歳未満）

- 手当額 月額 14,880 円**（2月、5月、8月、11月にそれぞれ前月分までが支給されます。）  
※施設に入所している方、障がいを理由とする年金を受給している方には支給されません。

### ●所得状況届及び現況届について

8月に通知します所得状況届及び現況届は、支給要件の審査をするため年1回提出していただくものです。届出期間（8月12日～9月11日）に提出がない場合、手当の支給が停止されますので、ご注意ください。

問合せ 住民福祉課 ☎ 38-1112

## 特別児童扶養手当について

### ●特別児童扶養手当とは

20歳未満の身体又は知的・精神に中度以上の障がいのある児童を監護している父もしくは母、又は父母に代わってその児童を養育している方（養育者）に対し支給される手当です。

### ●手当額

手当の額は、児童1人につき以下のとおりです。（令和2年4月から）

**障がい等級 1 級の場合 月額 52,500 円**

**障がい等級 2 級の場合 月額 34,970 円**

※手当は、4月、8月、11月にそれぞれ前月（11月は当月）までの4ヶ月分が支給されます。

※身体であれば、身体障がい者手帳1～3級（3級は一部）、知的であれば、療育手帳A1～B1程度が概ね該当しますが、障がい程度の認定は、原則として認定請求の際に診断書を提出いただき審査することとなります。

※手帳取得者に限りません。内部障がい（血液疾患、代謝疾患、悪性新生物等）により、手帳を取得できない場合でも申請できますので、ご相談ください。

### ●所得状況届について

8月に通知します所得状況届は、前年の所得の額によって、その年の8月から翌年の7月までの手当を支給するかどうかを審査するため、年1回提出していただくものです。届出期間（8月12日～9月11日）に提出がない場合、手当の支給が遅れる場合がありますので、ご注意ください。

また、未提出のまま2年間経過すると「手当を受ける権利」がなくなります。

### ●所得制限

受給者もしくはその配偶者、又は養育者の前年の所得が一定の額以上あるときは手当は支給されません。

問合せ 住民福祉課 ☎ 38-1112



# 児童扶養手当について

## 児童扶養手当とは

ひとり親家庭などの生活安定と自立を支援し、児童の福祉の増進を図る目的で支給される制度です。

日本国内に住所があって、次の要件に当てはまる18歳以下（18歳到達の年度末日）の児童（一定の障がいがあるときは、20歳未満）を監護している母、監護し、かつ生計を同じくしている父、または養育している方に支給されます。

## 受給資格

- 1 父母が婚姻（事実婚を含む）を解消した児童
- 2 父または母が死亡した児童
- 3 父または母が重度の障がい（国民年金の障害年金1級相当）の状態にある児童
- 4 父または母の生死が明らかでない児童
- 5 父または母が1年以上遺棄している児童
- 6 父または母が裁判所からのDV防止法の規定による保護命令を受けた児童
- 7 父または母が法令により1年以上拘禁されている児童
- 8 母が婚姻によらないで妊娠した児童
- 9 母が児童を妊娠した当時の事情が不明である児童

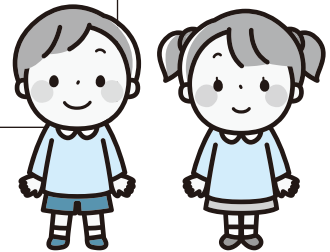

## ※次のいずれかに該当するときは、手当は支給されません。

- 1 児童が日本国内に住所を有していないとき
- 2 対象児童が児童福祉施設に入所または里親に委託されているとき
- 3 児童が父母と生計を同じくしているとき（父または母が重度の障がいの状態にある場合を除く）
- 4 父母が婚姻または事実上の婚姻関係（同居など内縁関係を含む）にあるとき
- 5 父母、養育者、または児童が日本国内に住所を有していないとき

## 公的年金給付等の受給による支給の制限

※遺族年金、障害年金、老齢年金、遺族補償など

公的年金（※）を受給する場合であっても、児童扶養手当が受給できる可能性があります。  
詳しくは住民福祉課までお尋ねください。

## 手当月額（令和2年度）

- 1 全部支給 43,160円
- 2 一部支給 43,150円 ～ 10,180円
- 3 対象児童2人以上のとき、児童1人増えるごとに加算があります。

※手当の額は、受給者や受給者と生計を同じくする扶養義務者の前年の所得によって決まります。

※手当の支給は、原則6回（1月・3月・5月・7月・9月・11月）で、前月までの2ヶ月分を支給します。

## ☆現在受給中の方は現況届の提出を!!☆

受給者（所得制限で全部支給停止の方も含む）は、毎年8月中に現況届を提出することになっています。

この届は、受給者の資格審査及び所得審査を行い、その年の11月から翌年の10月までの1年間分の手当支給額を決定するために必要です。

該当の方へは、現況届に関する通知をお送りしますので、期限内に必ず手続きをしてください。なお、この届出がない場合は、引き続き手当を受けることができなくなります。

問合せ 住民福祉課 ☎ 38-1112



# 農地をお持ちの方へ

## ～農地パトロールを実施します～

町内の農地の利用状況を調査し、適正かつ有効に活用するため、農業委員会では8月から9月にかけて、農地パトロールを実施します。農業委員及び農地利用最適化推進委員が、町内の耕作放棄地や違反転用などの状況を、巡回して調査を行いますので、ご理解とご協力をお願いいたします。

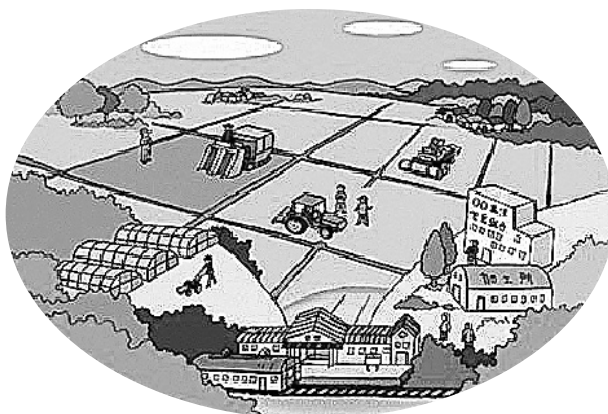

### 農地についてお困りのときは

「農地はあるが耕作ができない」「近くに耕作放棄地があって困る」など、農地についてお困りのときは農業委員会までご連絡ください。

問合せ 農業委員会 ☎ 38-1485

# 浄化槽設置の皆さまへ

## ～浄化槽の使用休止届出について～

浄化槽の設置者は、浄化槽の清掃、保守点検及び熊本県浄化槽協会の年1回の定期検査（いわゆる11条検査）を実施する義務があります。

しかし、長期間使用しない浄化槽については、浄化槽法の改正により、決められた内容の清掃を行ったうえで、錦町に「浄化槽使用休止届出」を行うことにより、浄化槽の清掃、保守点検及び熊本県浄化槽協会の定期検査が免除されます。

ただし再開に当たっては、必ず錦町と、地域の清掃・保守点検業者にご連絡ください。

浄化槽の再開に向けた適切な処置を行わないと、し尿やその他の生活雑排水が処理されないまま放流されてしまい、近隣に多大な迷惑をかけてしまうことになります。

詳しくは、地域整備課までお尋ねください。



熊本県生活排水対策  
イメージキャラクター  
“排水くん”

問合せ 地域整備課 ☎ 38-4949



# 農業者年金



長生きをマイナスにしたくない。  
農業者のための年金が  
あるなら入りたいと思う。

## 6つのメリット

- 農業者は広く加入できる
- 終身年金。
- 老後を最後までサポート
- 全額社会保険料控除で  
大きな節税効果
- 保険料が自分で選べて、  
いつでも見直せる
- 条件を満たせば、  
月額最大1万円の国庫補助
- 少子高齢時代に強い積立方式、  
確定拠出型の年金



詳しくは…  検索 <https://www.nounen.go.jp/>

農業者年金の内容やご相談については、最寄りの農業委員会かJAまたは農業者年金基金にお問い合わせください。

錦町農業委員会 TEL 0966-38-1485 / JA 球磨地域農協錦支所 TEL 0966-38-0004

独立行政法人 農業者年金基金

TEL 03-3502-3199 (専門相談員)

TEL 03-3502-3942 (企画調整室)





# 錦中学生「英会話教室」リニューアルスタート!

昨年からスタートした英会話教室。今年度は、学習場所を中学校に移動し、部活動に加入している生徒でも部活動を優先したうえで参加できるようになりました。

参加希望の方は、教育振興課社会教育係へお申込みください!

## 錦町中学生「英会話教室」

- 【目的】英語力を高め、様々な国の人と交流し価値観を深め、視野を広げる
- 【内容】英語学習・英検受験対策・体験活動など
- 【日時】令和2年8月24日～令和3年3月31日 毎週月・火・木曜日の放課後
- 【場所】錦中学校
- 【対象】錦中学校1年生～3年生  
\*部活動が休みの日は参加可能
- 【指導者】錦町ALT3人
- 【参加料】保険料のみ (スポーツ安全保険 800円/年間)
- 【申込み・問合せ】教育振興課 ☎38-4450



フレストン

カーラ

メーガン

## 8月は町県民税2期・国民健康保険税3期・介護保険料3期・後期高齢者医療保険料2期の納期です!

**納期限【8月31日(月)】**  
**口座振替日【8月25日(火)】**



※納期限を過ぎると、コンビニ納付はできませんのでご注意ください!  
※毎月の料金等についても、納め忘れがないようにお願いします。

問合せ 町県民税 税務課 ☎38-1114  
国民健康保険税・介護保険料・後期高齢者医療保険料 健康保険課 ☎38-1113

## 受動喫煙防止のための相談を受け付けています



人吉保健所では、令和2年4月1日より本格施行となりました改正健康増進法の主旨である『望まない受動喫煙を防ぐ』ために、受動喫煙に関する相談を受け付けています。「受動喫煙防止対策の方法がわからない」施設管理者の方、「施設の屋内で受動喫煙が生じて困っている」利用者の方など、受動喫煙に関する質問や相談がありましたら、人吉保健所までご連絡ください。

### 改正健康増進法のポイント

1. 学校や病院、行政機関などは原則敷地内禁煙  
(屋外で受動喫煙を防止するために必要な措置がとられた場所に喫煙場所を設置することができる)
2. 事務所や工場、ホテルや旅館、\*飲食店などは原則屋内禁煙  
(屋内で喫煙を認める場合は基準を満たした喫煙専用室の設置が必要となり、標識の掲示が義務付けられる)  
\*2020年4月1日時点で営業が行われており、資本金が5000万円以下かつ客席面積100㎡以下である飲食店は喫煙可能室を設置することができますが、その場合は保健所への届出をお願いしています。郵送による届出も可能ですが、後日担当より確認の連絡をさせていただきます。
3. 喫煙可能なエリアには20歳未満は立入禁止

注意：改正法によって違反者には罰則の適用(過料)が課せられることがあります。

問合せ 人吉保健所 保健予防課 ☎22-3107



# 大丈夫？「空き家」の管理は適正に

空き家の管理が行き届いていないと、草や植木が繁茂し有害鳥獣の住処になるだけでなく、瓦や外壁材が落下したり飛散したりするなどの危険もあり、近隣の方々が心配される状況になります。



## 空き家の状態を定期的に確認し、適正な管理をお願いします。

- ・所有者が遠方にお住いの場合は、家族や親せきなどに管理を依頼してください。
- ・建物は、瓦や外壁などが飛散しないようにし、隣接地や道路へ支障がないようにするとともに、燃えやすいものを屋外に放置しないようにするなど、不審火などの対策もお願いします。
- ・敷地は、草や木が生い茂ると害虫や有害鳥獣の住処になるだけでなく、周りからの視線を遮断されることから、防犯上危険な状態となりますので、定期的な草刈りをお願いします。



空き家の管理が行き届かず、万が一、第三者に損害を与えるようなことが生じると、所有者や相続人などが責任を負うこととなりますので、十分ご注意ください。



## 空き家・空き地を有効活用！「空き家バンク」制度

登録された空き家・空き地を売渡（賃貸）するためのお手伝いをします。  
※町が提携している不動産業者が相談に応じ、仲介も依頼できます。  
※状況によっては登録できない物件もあります。ご了承ください。

## 登録に有利な物件

- ・空き家…大がかりな修繕の必要がなく、家財道具・不用品などが残っていない物件。
  - ・空き地…宅地の場合は、整地がなされていて、雑草や雑木（竹）などが繁茂していない物件。
- ホームページに家屋の外観と内部の写真を掲載しますので、家屋・敷地がきちんと管理されている物件が有利です。

空き家（空き地）バンクについて詳しくは…

◆企画観光課 ☎38-4419 ◆錦町移住体験施設 ☎080-6419-4419

または 錦町ホームページ   検索

その他、困りごと・心配ごとについては… ◆町民相談室 ☎38-1112

家屋・土地の固定資産税について詳しくは… ◆税務課 ☎38-1114



# ふるさとの復旧、復興のために

## 全国から温かい支援が届いています

数ヶ月まで暮らしていた地元が被災地になってしまい、気が気でありません。

Yoshikoukiさん



被災された方々が、1日も早く平穏な日々を取り戻せますように。

Kitanobouさん

無理はせず、ご自愛ください。大阪より応援しています。

Guestさん

まだまだ長期戦になるかと思いますが、頑張ってください。私共にも出来る事があれば是非お声を。

Taisharyuさん



ゆっくり過ごせる日常が戻ることをお祈りいたします。

Guestさん



令和2年7月4日未明に発生した記録的な大雨により、人吉球磨地域では甚大な被害が発生しました。斜面の崩壊、道路の陥没、災害に関するあらゆることの解消のために復興を進めなければなりません。町では、被害の全貌がまだ見えない中、ふるさと納税制度を利用した災害支援寄附の受付を7月5日に開始しました。時を同じくして、奈良県鎌倉市は、被災した錦町に代わって災害支援寄附を受け付けるサイトをいち早く開設していただいています。7月19日現在、全国から5,663,668円の寄附をいただいています。復興には皆様のご支援を必要としています。錦町で生まれ育った方、ゆかりの方などへ、ご支援のお呼びかけをお願いいたします。

ふるさと納税とは、生まれた故郷や応援したい自治体に寄付ができる制度です。手続きをすると、寄付金のうち2,000円を超え部分については所得税の還付、住民税の控除が受けられます。

今回の災害支援は、返礼品の送付はありません。

GoodMorningは、購入型クラウドファンディングです。



ANAふるさと納税



ふるさとチョイス



GoodMorning



楽天ふるさと納税

復旧・復興支援の申し込みは次のサイトで受け付けています。

問合せ：企画観光課 ☎38-4419



# 梨 錦町の梨農家が集結！ 収穫祭

錦梨の試食販売食べ比べ！！



幸水

日本人が愛し  
続ける味、  
スタンダード



豊水

ジューシーで  
酸味と甘みが  
絶妙なバランス



新品種  
秋麗

甘さを追求した  
新品種

・新鮮野菜、手作り惣菜  
多数陳列



日時 8月13日(木)・14日(金)

15日(土)・16日(日)

場所 道の駅錦 くらんど市

時間 10:00  
～16:00

主催：道の駅錦 くらんど市 休館日 第3水曜日  
住所：熊本県球磨郡錦町大字一武 1544 番地 1  
TEL：0966-34-5550 営業時間：9:00～18:00  
【後援：錦町】

アクセス  
●人吉ICから20分  
(国道219号を湯前方面へ)  
●くま川鉄道一武駅で下車し徒歩20分  
●駐車場 大型車8台、普通車81台







# 情報の広場

お知らせ!

くまモンと一緒に新しい生活スタイルを!!

県では、新型コロナウイルス感染症防止のため、県民の皆さんに取り入れていただきたい「新しい生活様式」の定着に向け、新型コロナウイルス感染症防止対策啓発用のくまモンのイラストを活用した広報を行っています。

また、本イラストは、県民の皆さんも届出制（許諾不要）でポスターやチラシなどに活用することができます。

くまモンのイラストのダウンロードや届け出に関しては、くまモンオフィシャルホームページでご確認ください。

<http://kumamon-official.jp/kiji0035179/index.html>

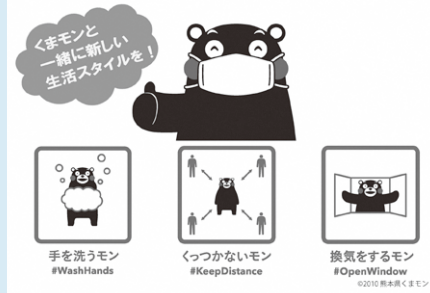

## 農作業中の熱中症対策

農作業が本格化する時期となりました。

最高気温30℃を超えない日でも、暑さに慣れていない時期やビニールハウス内などでは死亡事故が発生しており、早めの対策で熱中症の予防を図ることが重要です。

また、新型コロナウイルス感染症防止のため、「新しい生活様式」も踏まえた熱中症対策に努めましょう。

### 【熱中症防止のポイント】

- 日中の気温の高い時間帯を外して作業を行いましょう
- 作業前・作業中の水分補給、こまめな休憩をとりましよう

- 適宜マスクをはずしましよう
- 熱中症予防グッズを活用しましよう
- 単独作業を避けましよう
- 高温多湿の環境を避けましよう

## お盆前のし尿汲み取り

球磨清掃公社のし尿汲み取りは、8月13日（木）から16日（日）までの4日間が夏季休業日となります。

休業前は混雑が予想されますので、早めの依頼をお願いします。なお、汲み取り業務が遅滞する場合は、8月8日（土）が臨時の作業日になります。詳しくは、球磨清掃公社までお問い合わせください。

### 球磨清掃公社

☎42-2614

## 消費税及び地方消費税（個人事業者）の中間申告と納付

個人事業者の方で、令和元年分の確定消費税額（地方消費税

額は含みません。）が48万円を超える方は、消費税及び地方消費税の中間申告と納付が必要です。「令和元年分の確定消費税額」とは、令和元年分の確定申告により確定した消費税の年税額をいい、期限後申告又は修正申告等が行われた場合には、これらによって確定した消費税の年税額をいいます。

令和元年分の確定消費税額に応じて、次により算出した中間納付税額を記載した「消費税及び地方消費税の中間申告書」及び「納付書」を所轄の税務署から送付しますので、必要事項を記入の上、税務署に中間申告書と納付書とともに、消費税及び地方消費税を納付してください。

（注）「確定消費税額」とは、中間申告対象期間の末日までに確定した消費税の年税額（申告書⑨欄の差引税額）をいいます。事業状況が令和元年と著しく異なる場合などは、各中間申告対象期間を一課税期間とみなして仮決算を行い、これに基づいて計算した消費税額及び地方消費税額により中間申告・納付が

中間申告の期限までに、中間申告書は提出期限内に限り提出できます。なお、仮決算による中間申告書は提出期限内に限り提出できません。

令和元年分の確定消費税額(注)	中間申告・納付の回数	中間納付税額	申告・納付期限
48万円超400万円以下	年1回	令和元年分の確定消費税額の12分の6の消費税額とその78分の22の地方消費税額	令和2年8月31日(月)  (振替納税利用の場合の振替日) 令和2年9月28日(月)
400万円超4,800万円以下	年3回	令和元年分の確定消費税額の12分の3の消費税額とその78分の22の地方消費税額	国税庁ホームページでご確認ください。
4,800万円超	年11回	令和元年分の確定消費税額の12分の1の消費税額とその78分の22の地方消費税額	

中間申告の期限までに、中間申告書は提出期限内に限り提出できます。なお、仮決算による中間申告書は提出期限内に限り提出できません。

申=申し込み先 問=問い合わせ先





すので、納付期限までに必ず納付してください。

詳しくは、国税庁ホームページ (<https://www.nta.go.jp>) 又は国税庁検索) をご覧いただくか、最寄りの税務署にお尋ねください。

**問II 人吉税務署**

☎23-2311

**※自動音声案内**

**高校生の税の作文募集**

国税庁では、今年も高校生の皆さんから税に関する作文を募集します。

テーマは、「税の意義と役割について考えたこと」です。内容は、税に関するニュースや身近な税の話題について考えたことなど、自らの言葉で表現しているものであれば何でも結構です。文字数は、800字以上1,200字以内、締切りは9月7日(月)必着となっています。

詳しくは、国税庁ホームページ (<https://www.nta.go.jp>) 又は **国税庁検索** をご覧いただくか、最寄りの税務署にお尋ね

ください。

**問II 人吉税務署**

☎23-2311

**※自動音声案内**

**こころの健康相談**

こころの悩みなどについて、専門のスタッフが電話で相談に応じています。

また、新型コロナウイルスの感染拡大に伴うこころの相談も受けております。

秘密は厳守されますので、安心してお電話ください。

**【相談先】**

○熊本県精神保健福祉センター (熊本市以外に在住の方)

☎096-386-1116

○熊本市こころの健康センター (熊本市在住の方)

☎096-362-8100

**【受付時間】**

月～金曜(祝日、年末年始を除く)午前9時から午後4時まで



**道路に張り出している木の伐採にご協力を!!**

道路や歩道への枝の張り出しや倒木により、歩行者や自動車などに損害が発生した場合、樹木所有者の管理責任を問われることがあります。

道路沿いで樹木を所有されている方は点検を実施していただき、危険な場合は伐採するなどの措置を講じていただきますようお願いいたします。

**問II 県道路保全課**

☎096-333-2495

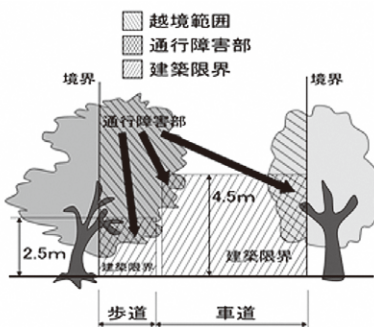

**ミツバチに対する農業危害防止について**

これから普通期水稻は出穂・

開花期を迎えます。この時期の農業散布にあたっては、ミツバチに被害を与えないよう、事前に近くの養蜂家と巣箱の位置や防除時期、場所などの情報を交換しましょう。また散布した農薬がミツバチや巣箱にかからないよう、十分注意しましょう。

**問II 県農業技術課**

☎096-333-2381

**問II 畜産課**

☎096-333-2401

**問II 球磨地域振興局農業普及振興課**

☎24-4117

**第32回くまもと景観賞 作品募集中!**

くまもと景観賞は、郷土の素晴らしい景観づくりに貢献していただいた方々の功績を顕彰し、さらなる熊本県の景観向上を目指し、昭和63年から実施しています。

**【表彰の種類】**

- ・くまもと景観賞
- ・部門賞(地域景観賞、緑と水の景観賞、広告景観賞)など応募方法など詳しくは、くまもと景観賞 募集 で検索!

募方法など詳しくは、くまもと景観賞 募集 で検索!

応募締切: 8月31日(月)まで

**問II 県都市計画課**

☎096-333-2522

**設備投資や販路開拓等に 対する国の補助制度**

【持続化補助金(小規模事業者)】  
〔通常枠〕 補助上限: 50万円 補助率: 2/3  
〔特別枠〕 補助上限: 100万円 補助率: 2/3又は3/4

【ものづくり補助金(中小企業・小規模事業者)】  
〔通常枠〕 補助上限: 1,000万円 補助率: 中小企業1/2、小規模事業者2/3  
〔特別枠〕 補助上限: 1,000万円 補助率: 2/3又は3/4

※感染防止対策の上乗せ、ナイトクラブ等の上乗せいずれも(上限50万円)

**【検索】**

**問II 商工会議所・商工会**





## 「収入保険」のご案内

熊本県農業共済組合では、農家経営安定のため、現行の農業共済と合わせ、収入保険制度への加入促進を県内の全農業者を対象に行っています。

**対象者**：「青色申告」を行っている農業者（個人・法人）です。  
※加入申請時に白色申告では加入できません。

**補償の対象**：農業者が保険期間に生産・販売する農産物の販売収入全体が対象で、品目の限定は基本的にありません。

また、簡易な加工品も補償の対象となります。自然災害による収量減少による収入減少はもちろん、価格低下など農業者の経営努力では避けられない収入減少も補償します。

新型コロナウイルス感染拡大の影響による収入減少も補償の対象です。

**「収入減少の要因（次のような原因による収入減少も補償の対象）」**

○自然災害や鳥獣害などで収量

が下がった

○市場価格が下がった

○倉庫が浸水して売り物にならない

○盗難や運搬中の事故にあった  
○けがや病気で収穫できない

詳しくは、お問い合わせください。

**問**Ⅱ NOSA 熊本本所収入保険課

☎0964-251-3202

## 「中退共」の退職金制度

「中退共」は、中小企業のための国の退職金制度です。掛金助成や税法上の優遇が受けられ、社外積立だから管理も簡単。パートタイマーさんもご加入いただけます。

従業員の確かな安心のために、退職金はぜひ中退共におまかせください。

詳しくは、ホームページ  
(<http://chutaikyō.taisyoku-kin.go.jp/>又は<http://chutaikyō.taisyoku-kin.go.jp/>又は<http://chutaikyō.taisyoku-kin.go.jp/>を検索)

ををご覧ください。

**問**Ⅱ (独)勤労者退職金共済機構 中小企業退職金共済事業本

部

☎03-6907-1234



## 知っていますか？ 建退共制度

建退共制度は、中小企業退職金共済法に基づき建設現場労働者の福祉の増進と建設業を営む中小企業の振興を目的として設立された退職金制度です。

この制度は、事業主の方々が、労働者の働いた日数に応じて掛金となる共済証紙を共済手帳に貼り、その労働者が建設業界で働くことをやめたときに建退共から退職金を支払うという、いわば業界全体での退職金

制度です。

加入できる事業主：建設業を営む方  
対象となる労働者：建設業の現場で働く人

掛金：日額310円

### 【特長】

○国の制度なので安全、確実、申し込み手続きは簡単です。  
○経営事項審査で加点評価の対象となります。

○掛金の一部を国が助成します。  
○掛金は事業主負担となりますが、法人は損金、個人では、必要経費として扱われ、税法上全額非課税となります。

○事業主が変わっても退職金は企業間を通算して計算されます。

※建退共制度の特例措置のお知らせ

建退共では、地震等により災害救助法が適用された皆様に対し、各種手続の特例措置を実施しております。

☆建退共から事業主の皆様へのお願い

・共済証紙は、労働者の就労日数に応じて適正に貼付してください。

さい。

・「建設業退職金共済手帳」を所持している労働者が、建設業界を引退するときは、忘れずに退職金を請求するよう指導してください。

ホームページ「建退共」に、制度説明用動画、Q&Aなど建退共制度の知りたい情報が記載されています。ぜひ、アクセス

してご覧ください!!  
詳しくは、最寄りの建退共支部へお問い合わせください。

**問**Ⅱ 建退共熊本支部

☎096-366-5111

## 募集

令和2年度警察職員  
採用試験のご案内

令和2年度警察職員採用試験（警察官B・警察事務）が行われます。これからの熊本を背負い、県民の安全・安心を担う人材を募集しています。

○試験区分：警察官B

採用予定人員：男性44人 女性12人





受付期間：8月7日(金)～28日(金)

第1次試験

【教養・作文】10月18日(日)

合格発表：10月下旬

第2次試験

【適性・体力】11月7日(土)8日(日)

【面接】11月21日(土)～26日(木)

合格発表：12月上旬

受験資格

- ・18～27歳の方(平成5年4月2日～平成15年4月1日生)
- ・学校教育法による大学(短期大学を除く)を卒業又は令和3年3月末までに卒業見込みの方(人事委員会が同等の資格があると認める方を含む)は受験できません。

採用予定人員：4人

○試験区分：警察事務

採用予定人員：4人

受付期間：8月7日(金)～28日(金)

第1次試験

【教養】9月27日(日)

合格発表：10月上旬

第2次試験

【適性・作文】10月24日(土)

【面接】10月31日(土)11月2日(日)

採用予定人員：1人

受付期間：8月7日(金)～28日(火)

第1次試験

【教養・作文】11月18日(日)2日～平成15年4月1日生)

合格発表：11月中旬

第2次試験

【適性・作文】10月24日(土)

【面接】10月31日(土)11月2日(日)

合格発表：10月上旬

○警察事務(就職氷河期世代対象)

- ・18～21歳の方(平成11年4月2日～平成15年4月1日生)
- ・学校教育法による大学(短期大学を除く)を卒業又は令和3年3月末までに卒業見込みの方(人事委員会が同等の資格があると認める方を含む)は受験できません。

採用予定人員：1人

○警察事務(情報管理専門職員)

採用予定人員：1人

受付期間：8月7日(金)～28日(金)

第1次試験

【教養】9月27日(日)

合格発表：10月上旬

第2次試験

【適性・作文】10月24日(土)

【面接】10月31日(土)11月2日(日)

採用予定人員：1人

受付期間：8月7日(金)～28日(金)

第1次試験

【教養・作文】11月1日(日)

合格発表：11月中旬

第2次試験

【面接】11月28日(土)～12月6日(日)

合格発表：12月中旬

受験資格

- ・18～35歳の方(昭和60年4月2日～平成15年4月1日生)
- ・障害者手帳等の交付を受けている方

採用予定人員：1人

○警察事務(情報管理専門職員)

採用予定人員：1人

受付期間：8月7日(金)～28日(金)

第1次試験

【教養・論文】9月13日(日)

合格発表：9月下旬

第2次試験

【適性・面接】10月11日(日)

合格発表：10月下旬

採用予定人員：1人

本情報技術者試験以上の試験に合格している方

- ・企業等で3年以上、ソフトウェア設計開発の情報処理業務に従事した実務経験がある方
- ※申込方法は、人吉警察署や二日町交番、人吉警察署管轄の各駐在所にある申込書に必要事項を記入し、人吉警察署に持参するか郵送してください。

詳しくは、人吉警察署にお問い合わせいただくか、県警のホームページをご覧ください。

☎人吉警察署総務課

24-4110



令和3年度鹿児島障害者職業能力開発校 入校生募集

障がいのある方を対象に、入校生を募集します。

訓練期間：令和3年4月から1年間

訓練科：情報電子科、グラフィックデザイン科、建築設計科、義肢福祉用具科、OA事務科、アパレル科、造形実務科

【募集期間】

A日程：8月3日(月)～9月17日(木)

B日程：10月23日(金)～11月26日(木)

C日程：令和3年1月4日(月)～2月10日(水)

※入校料、授業料は無料です。

通校困難な方のために寮を併設しています。ハローワークのあっせんを受けられた方は、雇用保険の延長、訓練手当・職業訓練受講給付金の支給を受けられる場合があります。

詳しくは、鹿児島障害者職業能力開発校または、お近くのハローワークにお問い合わせください。

☎鹿児島障害者職業能力開発校

0996-44-2206



☎=申し込み先

☎=問い合わせ先



# 地域おこし協力隊 活動報告

地域おこし協力隊 池田 加奈



立秋とは名ばかりの暑さが続いていますね。今年の子供達の夏休みは、新型コロナウイルス感染症の影響で、短い日数と伺いました。皆さま、いかがお過ごしでしょうか。

6月は、緊急事態宣言が解除されたことにより、梅雨の大雨に連日見舞われる日もありましたが、町内での活動を多く取り組むことが出来ました。

主な活動は、木上平野地区田中典雄さん宅の菖蒲園と、木上平良地区川村和弘さん宅のタバコ畑、ピースサインニシキ、一武上平岩地区福永末司さん・和子さんが取り組んでおられる和ちゃん家にお邪魔して来ました。

他にも、移住体験施設の道向かいにお住まいの恒松ユミ子さんを訪問し、その際木上小学校の丸付け応援団に誘っていただき、木上小学校にもお邪魔して来ました。

今回は、自身が元保育士であったことと、小学校教諭を目指していたことから、木上小学校にお邪魔したに関して、深掘りしたいと思います。

今回の木上小学校への訪問は、一度約20年前に教員免許を取得するために教育実習を受けさせていただいて以来でした。教育実習で通っていた際も、その時で卒業後約7年振りでしたので、大変懐かしかったのですが、今回は約20年振りと言うこともあって、より一層懐かしく感じました。

私が子供達に携わる仕事を目指したのは、小学校卒業式の時で、当時大変お世話になった先生が涙を流しながら卒業を喜んで送り出してくださったことがきっかけでした。

「こんな感動的な体験が出来る仕事に就きたい」ただそれだけの素直な想いで、昨年9月の協力隊着任前まで、小学校教諭ではありませんでしたが、保育士として子供達と共に時間を過ごして来ました。

木上小学校の一番の印象は、子供達が素直で、のびのびと子供らしい時間を過ごせていることでした。直近まで東京で保育職を担って来ましたが、東京の子供達は、時間と情報の波に追われ、純粋な子どもとしての時間を過ごすことは、大変難しいように感じました。

木上小学校を始めとして、錦町では、自然と人に恵まれ、子供達が純粋な子ども時間を過ごせているように感じています。当たり前の日常の風景かもしれませんが、決して当たり前では無いと、協力隊に着任してからの9カ月間、日々痛感しています。

子供達が子どもらしくのびのびと過ごせる町として、移住定住関連業務を通じ、対外的にもアピール出来ますように、これからも尽力いたします。お邪魔させていただきました皆さま、ありがとうございました。今後も引き続き、よろしく願いいたします。(令和2年6月30日執筆)

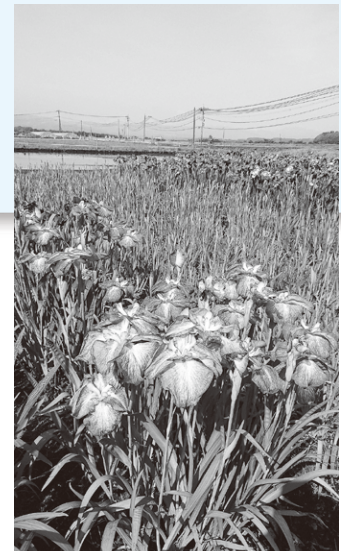

「錦町移住体験施設」(旧木上駐在所)が活動拠点です。  
ご家族、ご親戚や知り合いの方が錦町に転入される際は、お手伝いできることがあるかもしれませんので、お気軽にお声かけください。  
午前9時から午後4時までは、施設にいます。ぜひ遊びに来てください。そしていろんなお話を聞かせてください。



## 落語の本を読んでみよう！

こどもたちも読める本もあります。



「10分で読めるはじめての落語」

「10分で読めるこわ～い落語」

土門トキオ著

落語ならではのお話が大集合。イラストとコラムではじめて落語に接する子ども、楽しんで読むことができます。



「春風亭一之輔のおもしろ落語入門」

春風亭一之輔著

子供でも楽しめる古典落語。落語世界の簡単な解説もあり、小さい子の読み聞かせに使用ば親子で楽しめます。



「お笑いの達人になろう(1) 落語」

林家木久扇著

落語演じる時は、演じるキミ自身が楽しんでやるのが、いちばん大切です。落語は演じる人の数だけ、楽しさが広がるということです。



「歌丸ばなし」

桂歌丸 著

芸を磨き続けていた、桂歌丸さんの初の名作落語集。落語を通して、歌丸さんは人生を磨かれたそうです。

### 9月2日(水)は休館日です。

毎月第一水曜日は休館日です。(祝日の場合は翌日が休館となります。)

## 新刊 おすすめの本

一般書書名	著者	児童書書名	著者
新・紫式部日記	夏山かほる	かんかんかん	のむらさやか
クスノキの番人	東野圭吾	いみちえん! 15	あさびまゆき
最後の講義完全版	大林宣彦	10分で読めるお話 1年生	岡信子
家庭科3だった私がワードローブ100%手作り服になりました。	津田蘭子	The rough patch	Brian Lies
子どもの健全な成長のためのスポーツのすすめ	田崎篤	世界を変えた15のたべもの	テレサ・ベネイテス
交渉学が君たちの人生を変える	印南一路	伝統高校100 西日本篇	猪熊建夫
全集伝え継ぐ日本の家庭料理	日本調理科学会企画	平安時代ヘタイムワープ	市川智茂

### 一般書

三年長屋  
 梶 よう子  
 KADOKAWA



それぞれ悲しい過去や後悔を胸に秘めつつ前向きにがんばる登場人物たちの姿が魅力的で、読む人も明るい気持ちになれること請け合いです。3年住めば願いが叶うと言われている不思議な長屋、そこに差配としてやってきた左平次と賑やかな店主たちのお話です。

### 児童書

ごんべえだめき  
 川端 誠  
 KADOKAWA



ごんべえさんの優しさにホッと一安心。最後はお調子者のためきのオチにクスッと笑ってしまいます。普段は、落語に馴染みの薄い方が多いかもしれませんが、絵本をとおして楽しんでみてはいかががでしょう。落語の魅力を知るきっかけになるかもしれません。

錦町図書館または移動図書館車でお借りいただいた本は、木上コミュニティセンター・西コミュニティセンターに設置してあるブックポストへの返却も可能ですので、お気軽にご利用ください。

図書館からの  
 お知らせ

「ステキな出会いを…」  
「そろそろ結婚を！」



そんなあなたへ



◆6月の報告◆

- ◇ メール・お電話でのご相談
- ◇ 新規会員登録者の面談 (1名)
- ◇ お見合い希望者の面談 (2名)
- ◇ お見合いお茶会 (1組)
- ◇ お見合い食事会 (2組)
- ◇ 会員登録者のメールでのご相談



◆今後の予定◆

- ◇ 新規会員登録者の面談
- ◇ お見合い希望者の面談
- ◇ お見合い (お茶会・食事会)
- ◇ 少人数交流会 (お茶会・食事会)

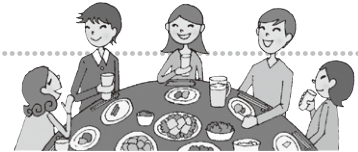

※お見合いをご希望の場合は、事前に相談員との面談が必要となります。  
今後の予定は中止や変更させていただく場合があります。ご了承ください。

☆錦町外問わず新規会員、随時募集中! ☆

- ご相談や会員登録のお申し込み等、お気軽にお問い合わせください。
- ◇相談員専用メールアドレス  
**nishiki-konnkatsu@ezweb.ne.jp**
- ◇錦町役場 住民福祉課 住民係 ☎ 0966-38-1112



## 出張年金相談予約制のご案内

【令和2年8月開催予定】

毎週月曜日 (祝日は除く)	第2・4水曜日	第1・3水曜日
人吉市東西コミュニティセンター	錦町総合福祉センター	多良木町役場
<b>3日・17日・24日・31日</b>	<b>12日・26日</b>	<b>5日・19日</b>

【相談時間】 9:00～17:00 (錦町総合福祉センター、多良木町役場)  
9:30～17:00 (人吉市東西コミュニティセンター)  
※12:00～13:00の時間帯は除く

ご予約の方法

◎八代年金事務所出張相談予約担当 ☎: **0965-35-6123**

受付時間: (平日) 午前9時～午後5時 (第2土曜日) 午前9時30分～午後4時

※ご予約の際には、ご相談者様と配偶者の方の**基礎年金番号**がわかるものをご準備のうえ  
開催日の3日前までにお電話ください

出張年金相談は八代年金事務所が熊本県社会保険労務士会へ業務委託をして行うものです。



※直接、年金事務所等で年金の相談等をされる際にも予約が必要になります。  
予約なしの場合には、予約者優先のため待ち時間が長くなります。

八代年金事務所 お客様相談室 予約受付電話 (0965)-35-6123 自動音声後、①→②を押してください。



# 錦町子育て支援センター からのお知らせ

錦町子育て支援センターは、楽しみながら子育てができるように、親子の交流や情報交換の場として、錦町保健センター内に開設しています。どうぞ、お気軽にお越しください。

☎ 38-2048 (錦町保健センター内)



子育てサークル	<b>ももくらぶ</b> (歩けるようになったら)	<b>はいはいコース</b> (生後7ヶ月頃から)	<b>ねんねコース</b> (生後1ヶ月から)
	活動日の 10:00 ~ 12:00		
広場	開設日：月曜日～金曜日 (10:00～16:00)		
	<ul style="list-style-type: none"> <li>・プレイルームでは、親子で自由にあそぶことができます。</li> <li>・育児中のお母さんはもちろん、出産を控えた妊婦さんも、乳幼児のおもちゃやおんぶもっこなどを作ることができる他、保護者間の情報交換の場として楽しく利用できます。</li> </ul> <p>※健診等により、開設していない日もありますので、ご利用の際は事前に電話での連絡をお願いします。</p>		

## ● 8月の子育て支援センター ●

月	火	水	木	金
3 午前 サークル 午後 広場	4 午前 広場 午後 ×	5 午前 サークル 午後 広場	6 ×	7 広場
10 山の日	11 午前 サークル 午後 広場	12 午前 ベビーマッサージ 午後 広場	13 午前 サークル 午後 広場	14 午前 × 午後 広場
17 広場	18 午前 広場 午後 ×	19 広場	20 午前 サークル 午後 広場	21 広場
24 午前 サークル 午後 広場	25 午前 サークル 午後 広場	26 午前 サークル 午後 マタニティ	27 広場	28 広場
31 広場				

### 対象 内容

3日(月)	はいはい	夏のあそび
5日(水)	もも	夏のあそび
11日(火)	ねんね	身体測定 沐浴 親子あそび
12日(水)	要予約	ベビーマッサージ
13日(木)	全	貸し出し絵本と 読み聞かせの会 身体測定
20日(木)	全	親子運動あそび
24日(月)	ねんね	身体測定 沐浴 親子あそび
25日(火)	はいはい	夏のあそび
26日(水)	もも	夏のあそび

## \*\*\* 子育てサークルの親子運動教室 \*\*\*

毎月一度の運動教室では、「健康とスポーツ応援所」の講師による指導を受ける事ができます。(4名の講師のローテーション制)

親子で一緒に身体を動かしながら、心と身体のリフレッシュをしましょう。



※6月の運動教室の様子

## 保健センター・図書館・ 子育て支援センターによる ～癒しのマタニティー教室～ のお知らせ

時期：8月26日(水) 午後2時

場所：保健センター和室

内容：音楽に合わせた呼吸法、絵本の読み聞かせ、手作りベビーグッズの紹介とおもちゃ作り、交流会など





# 今年度の 錦町フォロー健診のご案内

		施設健診		集団健診		<div style="border: 1px dashed blue; padding: 5px; text-align: center;"> <b>令和3年4月1日 時点の年齢で ご覧ください。</b> </div> <b>健診料金 (円)</b>	
		(対象者には一覧を郵送します) ※災害のため医療機関一覧は、 注意してご確認ください。 球磨郡・人吉市内の医療機関	総合健診センター「コスモ」 公立多良木病院	予防医療センター 人吉医療センター	(保健センター) 集団健診		
<b>実施期間</b>		8～12月 休診日、祝日等を除く		11月25日 (水) 午前中			
<b>受診(申し込み)方法</b>		直接医療機関にご予約ください (受診券必要)		8月31日(月)までに 保健センターへお申込み ください。			
特定健診	40～74歳の 錦町国保加入者	○	○	○		1,000	1,000
基本健診	19～39歳		○	○		1,000	—
後期高齢者健診	75歳以上		○	○		—	800
肺がん検診・結核 定期健診(レントゲン)	40歳以上		○	○	集団	600	300
喀痰細胞診検査				○	施設	800	400
大腸がん検診(検便)	30歳以上		○	○	集団	800	600
胃がん検診 (バリウム)	40～79歳		○	○	施設	500	300
腹部超音波検診	30歳以上		○	○	集団	1,500	1,100
肝炎ウイルス検診	40歳以上 過去に受けていない方		○	○	施設	3,000	2,000
前立腺がん検診	50歳～79歳		○	○	集団	1,200	700
					施設	1,300	800
女性のみ	子宮頸がん検診 (2年に1回)	○	○	○	集団	1,300	800
	甲状腺・乳房 超音波検診	○	○	○	施設	1,900	1,200
	マンモグラフィ+	○	○	○	集団	1,400	1,000
	甲状腺・乳房 超音波検診	○	○	○	施設	1,100	700
					集団	2,200	1,500
					施設	2,000	1,200

**特定健診の受診券を8月中旬に対象者へ送付します。**

4月の健診申し込み時に、「通院中」と回答された方にも送付します。かかりつけ医で特定健診を受診しましょう!!

問合せ 錦町保健センター ☎ 38-2048



錦町



問合せ

錦町地域包括支援センター ☎ 38-4020

## もの忘れ相談のご案内

**無料相談** (予約が必要です)

近頃もの忘れが気になる方や、家族が「認知症かもしれない」と思われる言動がある時に、『もの忘れ相談』へ相談してみませんか？

認知症は早期発見と早期治療が大切な病気です。

もの忘れ相談では、認知症疾患医療センターより専門のお医者さんが直接話を聞き、受診や治療の必要性や、生活上の助言などの相談を行います。

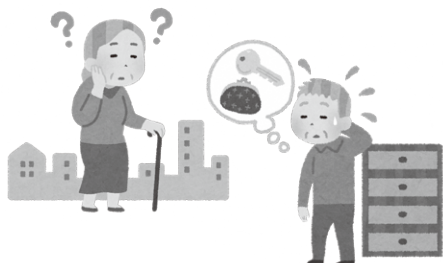

### ◆このような症状があったら相談してみてもいいですか？

- ・ 何度も同じことを言ったり、聞いたりする
- ・ 大切な物を失くしたり、置き場所を忘れる
- ・ 火の消し忘れ、ガスの消し忘れがある
- ・ 簡単な計算の間違いが多くなった
- ・ 好きだったことに対して興味や関心が無くなったなど

### 開催日や予約の方法

奇数月の第2水曜日14：00から開始。

予約は2組までとなります。

相談：1組 約1時間 (秘密厳守。安心してご相談ください)

場所：ゆうゆう館、錦町総合福祉センター

**まずは、錦町地域包括支援センターへ  
予約の相談をしてください。**

**〈専門の認知症治療を直接受けたい方は、こちらへご相談ください〉**

吉田病院 認知症疾患医療センター

電話：0966-22-4051

認知症専門医やスタッフが、丁寧に相談にのり一人一人の症状にあった治療が受けられます。

※受診には予約が必要です。早めの予約をおすすめします。



# 思いつくまま

迫田 真奈美さん  
(西 下松里)

349



ルボード【sup】が夏場の休日の楽しみです。水上のボードに立ってパドルで漕いで楽しむもので、いつも球磨川の球磨村渡から下りはじめます。職場のお休みの前には水量・天候・風の強さなど、いつも天気予報とにらめっこです。

supは小さい波でもサーフィンが出来たり、瀬を立てて下ったり、時にはボートと流されてみたり毎回違う球磨川を楽しんでいます。

小さい頃、夏休みは万江川で肌が真っ黒になるまで毎日一日中遊んでいました。一度妹が溺れたことがあり、それを助けようとした時、一緒に溺れかけたことがあります。

川は凄く楽しいですが、危険もいっぱいあります。supで下る際には、ライフジャケット・ヘルメットが必須です。

私には子供が2人いるのですが、この子供達にもしっかりと教え、セーフティに尚且つ自然の大切さを教えていきたいと思っています。

地球上全体のお水の中で安全に飲

めるお水はなんと0.01%しかないと言われていました。たった0.01%?と思いますよね。蛇口を捻ると飲めるお水が出てくるということは本当に大切なものです。

ゴミを出来るだけ出さない、資源・生き物を大切に作る、色んなことが今の子供達を守ることに繋がると常に思っています。人吉球磨は山に囲まれ、そして大きな球磨川が流れること、子供達にも大切に出来るように色んなことを体験させ、一緒に学んでいきたいと思っています。

子供達はまだ小学低学年なので一緒にsupでは下だれませんが、いずれ一緒に下ることが目標です! 皆さんも今から水遊びが増えると思いますが、しっかりと気をつけて楽しんでください!

(令和2年6月24日執筆)

- ◆次回は 一武下本別府◆
- ◆元田 三明さんです◆



曾祖父のお手伝い



ラフティング



ダウンリバー sup

このコーナーは皆さんが普段思っていることを書いていただき、次の方へペンリレーするものです。次号の方への紹介は今号の筆者です。よろしくお願ひします。

こんにちは。前回執筆者の竹田生史店長のお店【花工房たけだ】で一緒に働かせてもらっています。働き始めて8年目になりますが、毎日お花に触れ、力仕事もなかなかあり大変な仕事ですが、周りの人達にも恵まれ、厳しくそしてたくさん笑って楽しく過ごしています。

そんな私の趣味なのですが、父が水泳をしていたこともあり、小さい頃から泳ぐ事が得意で、自然が大好きです。

人吉球磨には、球磨川下り・ラフティングなどアクティビティな遊びがたくさんありますよね。私は、昨年からはじめたスタンドアップパド



# 錦みんなの歌会

## 短歌

丁・晴美

冷蔵庫小さな箱のように浮く  
いつも通いし橋写す画面

水害の被災者宅との温度差を  
感じつつ子と公園に行く

雨上がり公園の窪みに広がりし  
池に欣喜し膝まで浸かる

大雨の後の公園アヒルやら  
カモやらなぜか列なして行く

三日経ち薄まるミルクコーヒーの  
色となりたり我らが川は

何日も行方の分からぬ人を待つ  
夢か現か分からぬ夜よ

## 俳句

坂本 敦子

怖い怖い コロナ雨水 日本中

暴れ川 これ人吉か 街をのむ

氾濫で 青井神社 みてるだけ

氾濫で 陸の孤島 愛の丁E.L

氾濫で おもちやみたい 自動車

津波のような 球磨盆地

雨あとの 庭石の上に 南天の花

葛かずら 石灯笼に からみつき

## にしき狂句

坂本 敦子

いきのまら 誰んかれでん 丁E.Lする  
いきのまら 酔っ払いの 立小便

### ☆次回(9月号)の笠

◆かつとしゅう(次々に・順繰りに)  
あなたの考えた俳句・短歌を掲載して  
みませんか。ペンネームで構いません。  
お気軽に企画観光課へお届けください。

締切日 8月7日(金)

## ご誕生

律樹

(明弘・望美)

西指杉

宮原 真子 (瞬一・亜佑美)

木上由留木

志水 郁仁 (祐太・香央里)

西下井手ノ口

川邊 珀統 (俊二・恵莉香)

一武西原

宮崎 すみれ (大貴・真希)

木上迫

岩永 莉夢 (智之・麻菜)

一武中忠ケ原

東 実蕾 (泰弘・美奈子)

木上迫

## ご結婚

内布 海 (錦町)

宮本 瑠菜 (あさぎり町)

星子 武信 (錦町)

新井 結衣 (大阪市)

## おくやみ

吉村 かず子(95歳) 西中福良

箕田 清(73歳) 木上平良

牟田 五郎(87歳) 西内門

米田 アキエ(97歳) 西下須  
谷 サトコ(85歳) 一武上忠ケ原  
佐藤 一臣(73歳) 木上上十日市

※ご誕生・ご結婚・おくやみ、ともに6月  
受付分です。更に錦町役場窓口での受付分  
のみとし、承諾を頂きました方々を掲載し  
ております。

## 編集後記

7月3日、4日の大雨は、改めて自  
然の恐ろしさを見せつけられました。  
本町でも、甚大な被害が発生してお  
り、被災された皆さまにおかれまして  
は、心からお見舞い申し上げます。

今月の特集を担当したのは、企画観  
光課の古賀翔馬主事と地域おこし協力  
隊の福岡幸博隊員です。二人とも今年  
4月に採用されたばかりの新人で、二  
人はもとより、私も心配していました  
が、綿密で丁寧な取材や資料収集、真  
剣な打ち合わせを重ね、無事発行に至  
りました。

特集では、戦争を体験した方々の貴  
重なお話も掲載しました。ご協力いた  
だきありがとうございました。語り継  
がれることで、平和のバトンを受け取  
ります。そのバトンを途中で投げ出さ  
ないよう、将来にわたって戦争のない  
世界を作り上げていくことは、私たち  
の使命の一つであると思えました。

8月15日は75回目の終戦記念日だ  
す。この機会に、家族で平和について、  
改めて考えてみようと思います。

蓑田和也

## 人の動き

6月末人口動態 ( )は先月比

○世帯数 3,878(+4)

○総人口 10,468(+5)

○男 4,973(-1)

○女 5,495(+6)

# 錦町よかばい商品券(5,000円分)を お届けします!!



令和2年8月1日において、町内に住民票がある方全員に

## 8月上旬から順次お届けします。

(郵送の都合により、お手元に届くまで、2週間程度かかる場合があります)



よかばい商品券は、町内の加盟店で使える **地域店用** と  
町外の加盟店でも使える **広域店用** のセットとなっています。



←「のぼり旗」が目印!!

地域店用



×5枚

広域店用  
地域店兼用



×5枚

赤緑の  
「のぼり旗」の  
お店でしか  
使用できません。



赤緑の「のぼり旗」



緑の「のぼり旗」

どちらの  
「のぼり旗」の  
お店でも  
使用できます。



赤緑の「のぼり旗」



緑の「のぼり旗」

## 使用期間 令和2年10月31日(土)まで

【商品券の配布に関するお問い合わせ】  
錦町企画観光課 (☎38-4419)  
【商品券の利用に関するお問い合わせ】  
錦町商工会 (☎38-0009)

