

—落ち葉の季節—  
みんなの学び舎  
感謝の気持ちで清掃活動



P 2～5 Nishiki Topics

叙勲 旭日単光章受章

人権擁護委員 法務大臣感謝状

一武小 研究発表

錦中 錦学祭

中体連駅伝競走大会

熊本県学校給食功労者等表彰

商工会女性部 竹ほうき寄贈

くま川鉄道線路敷除草ボランティア

秋の全国火災予防週間

P 7 あいねっと放送機器(ONU)を交換します。

「一武小学校の掃除の様子です。」

この日の最高気温は24度。少し動くだけで汗はむほど。まさに小春日和の青空の下、子どもたちは一生懸命に落ち葉を掃き集めていました。

\*

この竹ほうきは、商工会女性部の皆さんから寄贈されたものです。(関連記事はP4)

# — 町政発展に尽力 — 旭日単光章 受章

## (故) 税所隆則氏 (一武 覚井)

今年3月に逝去された税所隆則氏が旭日単光章を受章し、10月30日、役場で伝達式が行われました。伝達式には妻の美代里さんが出席し、森本町長から勲記と勲章が手渡されました。

税所氏は平成11年8月に錦町議会議員に当選以来4期16年にわたり在職。産業の実践的担い手を育成するため、錦町産業振興資金貸与基金の創設に尽力され、農林業及び商工業の振興に寄与するなど町政の伸展に貢献されました。なお、平成25年12月から2年間議長を務められました。

また、平成28年4月から3年間は、錦町農業委員として農林業振興にも寄与されました。

## (故) 佐藤一臣氏 (木上 上十日市)

今年6月に逝去された佐藤一臣氏が旭日単光章を受章し、10月30日、役場で伝達式が行われました。伝達式には妻のみよさんが出席し、森本町長から勲記と勲章が手渡されました。

佐藤氏は平成11年8月に錦町議会議員に当選以来3期12年にわたり在職。地域の情報発信基点である道の駅に付帯する錦くらんど公園、農産物等直売所建設に尽力され、農家所得の向上に寄与するなど町政の伸展に貢献されました。なお、平成19年8月から2年間副議長を務められました。

また、平成元年4月から9年間は、錦町農業委員として農林業振興にも寄与されました。



## 人権擁護活動に尽力 法務大臣感謝状伝達



感謝状を贈呈された小田さん(写真左)

人権擁護委員を紹介します。(敬称略)

- ①地区
- ②任期
- ③期数



**久保田 健嗣**  
①木上岩城  
②H30.10.1  
～R3.9.30  
③1



**赤川 龍美**  
①一武浜川  
②H30.4.1  
～R3.3.31  
③1



**東 睦子**  
①西久保宇野  
②R2.10.1  
～R5.9.30  
③2

新任



**徳田 由紀子**  
①西久保  
②R2.10.1  
～R5.9.30  
③1

**「特設人権相談所」開設**  
期日 12月4日(金)  
時間 午前10時から正午まで  
場所 錦町総合福祉センター

**人権擁護委員は あなたの相談相手です。**  
人権侵害を受け、お困りのときは気軽に相談ください。  
・体罰やいじめを受けた。  
・高齢者、子どもが虐待を受けている。  
いわれのないうわさをたたられ、名誉や信用を失った。

10月16日、役場応接室で、任期満了により人権擁護委員を退任された小田節子さん(西指杉)への法務大臣感謝状伝達式が行われ、熊本地方法務局人吉支局、崎村和洋支局長から感謝状が伝達されました。小田さんは、平成26年7月から令和2年9月まで2期6年3カ月にわたり同委員として活動され、在職中は人吉人権擁護委員協議会子ども人権委員会副委員長を務められるなど、人権擁護活動にご尽力されました。森本完一町長、崎村支局長から慰労の言葉を受けた小田さんは「新任当時は手探りだったが、法務局、町担当者の協力でもっとも充実した活動が出来たことに感謝している。子どもたちへの人権啓発活動を柱とし、各種行事へ出向き、寸劇や掲示物を活用した啓発に取り組んできた。研修会にもたくさん参加させていただき、自分自身の意識も向上した。今後は、これまでの経験を活かし、日頃行っている手話ボランティア活動を通して、地域貢献したい」と話されました。

問合せ 住民福祉課 ☎38-1112



# 「わくわく」から「深い学び」へ繋ぐ授業

## 一武小学校 公開授業研究会



3年生の公開授業  
タブレットパソコンは1人1台。  
場面にに応じて活用しています。



10月22日、一武小学校（中嶋陽一校長）で公開授業研究会が行われました。

錦町学力充実研究推進事業指定校の同校が、今年度取り組んできた成果を発表したこの日は、1年たんぼ（学級）坂崎優平教諭、2年わかば学級（山口智弘教諭）、3年（糸原瑞乃教諭）、5年（坂本皓貴教諭）による算数科公開授業の後、各教室で授業研究会を行いました。

子どもたちが興味関心を持ち、生き生きと学べるよう板書や掲示物の工夫、ICTの効果的な活用がなされた授業を検証。「わくわく」から「深い学び」へと繋がる授業づくりの研究主題に沿った活発な意見交換が行われました。



オープニングセレモニーで演奏する吹奏楽部（下中央は動画配信を行うための撮影者）

## 錦中学校 錦学祭「繋ぐ」初のオンライン開催



各教室等で行われたプレゼンテーション



多目的ホールで作品を見る生徒ら



- 主な発表内容などー
  - ステージ発表 学習劇
  - 学習発表
  - 対話的プレゼンテーション
  - 各学年15班編成で発表
  - 作品展示（多目的ホール）
- 11月8日、錦中学校（那須さとみ校長）で錦学祭が開催されました。新型コロナウイルス感染症対応のため保護者などの観覧者なしで実施。インターネットサービスを利用した動画をリアルタイムで各家庭に配信しました。初のオンライン開催でしたが、実行委員を中心に円滑な運営が図られ、日頃の学習や活動の成果を発表することが出来ました。
- 3年「あの頃！」  
2年「錦町の戦争の記憶」  
「これからの私たちにできること」

## 球磨人吉中体連駅伝競走大会

女子4位 躍進賞 男子3位



女子(5区) 澁谷選手



男子(1区) 豊永選手(写真中央)

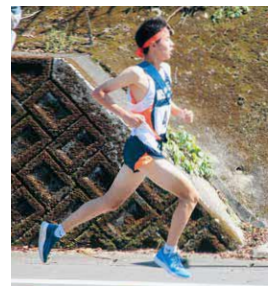

男子(2区) 福田選手

(女子) 総合タイム	47分56秒
1区 3km	澁谷 唯南 (1年)
2区 2km	豊永 明李凧 (1年)
3区 2km	金山 恵 (3年)
4区 2km	木下 優花 (3年)
5区 3km	澁谷 結依 (2年)

(男子) 総合タイム	1時間9分2秒
1区 4km	豊永 大成 (3年)
2区 3km	福田 歩 (3年)
3区 3km	有馬 聖 (3年)
4区 3km	平野 秀太郎 (3年)
5区 3km	豊永 瑠輝 (3年)
6区 4km	中村 晋梧 (3年)

10月13日、球磨人吉中体連駅伝競走大会が開催されました。

コースは、あさぎり中学校をスタートゴールとし、女子5区間12km、男子6区間20km。各選手が激走し、一本のタスキを繋ぎ、男女とも入賞を果たす活躍。女子は昨年の7位から3つ順位を上げ、躍進賞を獲得しました。



## 商工会女性部による手づくり竹ほうき 各小中学校と錦町役場へ計50本寄贈

10月23日、商工会女性部の藤田志加子部長と竹田壽美子副部長が役場を訪れ、手づくりの竹ほうきを10本寄贈されました。この事業は、同部にとって初めての取り組みで、今年は25人の部員が参加。2日かかりで100本を製作し、各小中学校にも10本ずつ（計40本）を寄贈したことを森本町長へ報告しました。

藤田部長は「地域貢献の一環として取り組んだ。錦町の子どもたちは、清掃活動を通して施設を大切に使う心も育ってほしい」と話されました。

受け取った森本町長は「毎朝、職員が実施している庁舎周りの清掃に活用させていただき、心を込めて作っていただいた竹ほうきで、より一層の環境美化推進に努めたい」と話されました。



藤田部長(写真右から2番目)と竹田副部長(写真右)

## 永年にわたり給食調理業務に尽力 熊本県学校給食功労者等表彰

11月6日、給食センターで、学校給食の献立調理業務に20年以上勤務し、豊かな給食の献立調理に努力された5名の調理員に、熊本県学校給食功労者等感謝状が小田定則教育長から伝達されました。

これは学校給食振興に貢献した者に対し、永年の勤務を称え敬意と感謝の意を表すため表彰されたものです。

なお、今回受賞の方々は次のとおりです。

主任	垣下美千代さん	23年勤務
副主任	岩瀬まゆみさん	27年勤務
調理員	中川みどりさん	27年勤務
調理員	小川 美恵さん	38年勤務
調理員	早田つる子さん	39年勤務

長い間、ありがとうございます。これからも錦町の子どもたちのために、安心安全で美味しい給食をよろしく願います。



写真左2番目から、垣下さん、岩瀬さん、中川さん、小川さん、早田さん

## 除草作業ボランティアに400人 くま川鉄道復旧を願って

11月1日、くま川鉄道線路敷地内の除草作業がありました。

各行政区長を通じて町内に広く参加を呼びかけ、この日は、錦町役場職員互助会からも参加。約400人が朝7時から1時間半程度、汗を流しました。

肥後西村駅、一武駅、木上駅の3つの駅を有する本町に敷設された線路の延長は約7km。行政区ごとに作業区域を分担。藨や雑草で線路が見えない場所では作業が難航しましたが、すっかりきれいになりました。

参加した町内の20代男性は「ほんの4カ月で、こんなにも草が生い茂ってしまったりは、日頃見ている景色が荒れ放題では気持ち沈んでしまう。復旧までの間、自分たちで出来ることは、これからも手伝いたい」と話されました。



四季折々の風景の中を颯爽と走り抜ける『田園シンフォニー』の姿を再び見ることが出来る日まで、景観を守り続けたいものです。

### お知らせ

#### 仮設住宅の完成・入居について

熊本県が、大王原公園（西下大鶴）に建設をすすめていた仮設住宅が完成しました。被災された球磨村の83世帯の方々が10月未だに入居されました。  
(公園遊具側から撮影=R2.10.20=)





火の用心!! 秋の全国火災予防週間「その火事を防ぐあなたに金メダル」

## 東分署が各保育園・こども園を巡回



みんなで敬礼! (一武こども園=11月9日撮影=)

秋の全国火災予防週間(11月9日から15日)に合わせ、人吉下球磨消防組合東分署(池田慎也分署長)が、町内各保育園・こども園を巡回しました。この取り組みは、新型コロナウイルス感染症対策により中止となった幼年消防防火パレードの代替として実施。池田分署長は「防火意識の醸成はもとより、子どもたちの思い出づくりの一助になればと企画した。たくさんの方々が何よりうれしい」と話されました。なお、この期間中、あいねっと放送で各園から火災予防の呼びかけを実施しました。

## 錦町・あさぎり町消防団合同訓練



11月8日、木上平野地区と木上目郎地区に架かる「きのえ大橋」付近で、あさぎり町消防団との合同訓練が実施されました。この日は、錦町消防団第6分団・第7分団が出動し、牟田弘美団長以下40人、あさぎり町消防団は48人が参加。訓練は、木上馬場地区の球磨川右岸から出火したと想定。実際の火災さながらにサイレンを鳴らした消防車両が出動しました。あさぎり町消防団との合同訓練は初めてで、両町における消防活動の連携が一層深まりました。

## 防火パレード



11月8日、錦町消防団(牟田弘美団長)による防火パレードが実施されました。錦町役場前を午後2時に出発。6台の消防車両などがサイレンを鳴らしながら、町内各地域で火災予防の呼びかけを行いました。

## 義援金 ありがとうございます。

10月14日、錦町区長会の高橋秀明会長と市田昇副会長が役場を訪れ、令和2年7月豪雨により被災された方々へ役立ててもらおうため各行政区長(26人)から集められた義援金を森本町長に届けられました。



高橋会長(左)と市田副会長(右)

11月6日、一般社団法人熊本県農業会議 森日出輝会長と熊本県認定農業者連絡会議 西原禎二会長が役場を訪れ、熊本県内の農業委員会系統組織・認定農業者協議会組織会員から集められた義援金を高瀬副町長に届けられました。立会人として、錦町農業委員会 谷口一也会長、錦町認定農業者会 山崎真一会長が出席されました。



森会長(右)と西原会長(左)

11月4日、錦町職員互助会(会員96人)から集められた義援金が届けられ、高山拓二会長(写真=右から2番目)、馬場和広副会長(同=左から2番目)、河津清臣幹事(同=左)の3人が森本町長へ手渡しました。





## 町長の声

### 川辺川に流水型ダム建設、知事表明を受けて

7月3日4日の豪雨は、60人（行方不明者2人）もの尊い命を奪い、4,200棟の居宅財産を全半壊する未曾有の洪水でありました。この発生原因の一つとして、地球温暖化による気候変動が考えられます。資料によると時間雨量50<sup>mm</sup>以上の年間発生回数は、10年間で1.5倍の106回になり、気温も100年間で1.85℃上昇しております。また、今回の降雨量は、昭和40年時の24時間雨量を2倍以上、上回っております。つまり、10年前と現在を比較し、その上に今後の降水量を素人ながら考えると、今回以上の雨が降る確率は高くなると推察することができます。

知事の「ダム白紙撤回」以来、11年間、これまで最大といわれた昭和40年災害に対応すべき、「ダムによらない対策」を論じてきました。ようやく10案が出来上がり、絞り込む段階でありましたが、その10案も工期が50年以上かかり、また、工費も1兆円を要するなど非現実的なものでありました。

今回の出来事は、その過程に発生しました。人吉地点でのピーク流量は毎秒7,400<sup>t/s</sup>、昭和40年の1.4倍に及ぶ降水量であり、現実の惨状を目の当たりにして、私ども流域市町村長は、8月20日に「ダムを含めた検証の必要性、早急な結論」を求めた決議を12市町村長一致した考えのもと決定しました。

その後、2回の検証委員会が行われ、ダムありの場合、川辺川の氾濫は起こらず、人吉市の浸水被害範囲も6割が減少、浸水深3m以上が9割程度減少するシミュレーション結果が出ました。また、人吉地点での流量は2,600<sup>t/s</sup>減少し4,800<sup>t/s</sup>に、水深も1.9m下がることも示されました。

下流の球磨村、芦北町、八代市坂本町の水深も、1mから2mほど下がり、被害も最小限に抑えることができたのではないかと。

このように、ダムには洪水調節の大きな効果があり、河川掘削や引き堤などを組み合わせることで、さらに治水安全度をあげることができます。

加えて、当初計画のダムは、貯留タイプになっており、これを穴あき方式の流水タイプにすることで、清流も守ることができます。

今回の被害で、JRやくま川鉄道、国県市町村道、農業、林業、観光など、多くの分野で大きなダメージを受けました。早急な治水の方向を示さなければ、流域の経済は手詰まりになっていきます。あわせて、人口の流出、風評被害による観光客の減も考えられ、流域の復興は大きく遅れてしまいます。

このほど、国、県、市町村、住民の流域で治水を整える、「流域治水」の説明がありました。球磨川のような急流では難しい面があるかと思いますが、清流を守り「川辺川ダムを柱としたベストミックス」により、流域住民の尊い生命そして財産を守ることができます。

ダム建設には数年がかかります。この間、来年にも線状降水帯が発生し、豪雨があることも充分に予想されます。時間的余裕はなく、国県、そして我々市町村も、ソフト対策や河床浚渫など、できることは躊躇なく実施しなければなりません。

このような悲劇を繰り返さないため、また、流域の人々の安全福利のため、科学的な分析によって評価された「川辺川ダムの建設」を決断されるよう、蒲島知事には、これまで要望してきました。

結果として、19日、蒲島知事の「川辺川に流水型のダム建設を国に求める」正式表明となりました。

町民の皆さまにおかれましては、様々なお考えがあるかと存じますが、どうかご理解のうえ、ご協力をいただきますようお願いいたします。

#### 中止のお知らせ

令和3年1月に開催を予定しておりました「錦町新春の集い」は、中止となりました。

# あいねっと放送・インターネット設備機器 (ONU) 更新のおしらせ

現在使用している放送告知システム（あいねっと放送・錦ブロードバンドサービス）は平成23年度に導入し、今年度で10年が経過します。

皆さまのご家庭（事業所）に設置している二つの機器のうち、ONU（※1）は、メーカーによる製造の終了に伴い保守部品もない状態となっており、新規加入はもとより、故障対応時にも支障をきたすなど、ご迷惑をお掛けしております。

つきましては、下記のとおり機器更新を行いますので、本事業の主旨をご理解のうえ、ご協力いただきますようよろしくお願いいたします。

なお、ONUを交換することにより、インターネットの回線速度が最大100Mbpsから最大1Gbps（※2）へ増加することから、利用環境の改善が期待できますことを申し添えます。

## 記

1. スケジュール 令和3年1月から、順次、各ご家庭(事業所)の機器を交換します。
2. 受 託 業 者 イクストライド株式会社（人吉市鬼木町）  
◆交換の際は、証明書を持った担当者が伺います。
3. 作 業 内 容 機器（ONU）交換  
◆30分程度で完了します。古いONUは回収します。

※1 ONU…光ケーブルと告知端末の間にある機器で、「放送」と「インターネット」を処理します。

※2 最大1Gbpsとは、お客様宅内に設置するONUから役場側までの間における技術上の最大値であり、ご家庭（事業所）での実使用速度を示すものではありません。



## 新ONU



現在設置されている機器は「ONU」と「告知端末」



## — 加入者の皆さまへ —

作業日程は集落単位で決定します。事前に届く通知文で、作業日時をご確認ください。

都合がつかない場合、企画観光課までご連絡ください。当日は、証明書を持った作業員が訪問します。ONUの交換やインターネット回線の速度増加に伴う新たな費用は発生しません。今回の作業に便乗した詐欺や悪徳業者による訪問などにご注意ください。

問合せ 企画観光課 ☎ 38-4419

# ふるさと納税制度導入から今まで

錦町では、「ふるさと納税制度」がスタートした平成20年度から、「ふるさと錦寄附金条例」に基づきいただいた寄附金を、寄附者の意向に沿った事業に活用しています。

今回、平成20年度から平成31年度の寄附受入実績と寄附金の使用状況を報告します。多くの皆様から寄せられた多大な寄附に深く感謝し、なお一層制度の充実に努めていきます。今後も、「人の和を大切にし、老いても安心して暮らせる町、若人に夢と希望が持てる町」の実現のために、町民の皆様と、ふるさとを遠く離れた方々のご理解・ご協力をお願いします。



## ■年度別寄附金の受入状況

年度	寄附額(円)	件数(人)
平成20年度	575,000	30
平成21年度	590,000	27
平成22年度	771,000	32
平成23年度	548,000	15
平成24年度	408,000	19
平成25年度	507,000	18
平成26年度	35,040,410	1,789
平成27年度	71,478,980	4,688
平成28年度	54,506,973	3,055
平成29年度	39,993,000	2,271
平成30年度	85,275,008	5,081
平成31年度	171,619,083	10,387
計	461,312,454	27,412

## ■寄附金を事業に利用した実績(H31)

使 い 道	基金取崩額(円)
福祉、少子化及び高齢者対策に関する事業	32,253,000
自然環境保全、景観の維持に関する事業	9,045,000
産業の振興に関する事業	4,173,000
教育、スポーツ活動の充実に係る事業	6,931,000
歴史、文化の保存に関する事業	2,357,000
人吉海軍航空隊基地跡の保存・活用に関する事業	2,018,000
その他、目標達成のために町長が必要と認める事業	13,223,000
計	70,000,000

問合せ 企画観光課 ☎ 38-4419

## 平成31年度決算における地方消費税収(引上げ分)の用途について

引上げ分に係る地方消費税収については、地方税法の規定により、「消費税法第1条第2項に規定する経費及び社会福祉、社会保険及び保健衛生に関する施策に要する経費に充てるものとする。」とされており。

また、社会保障・税一体改革大綱においても、「引き上げ分の消費税収については、その使い道を明確にして、官の肥大化には使わず全て国民に還元し、社会保障財源化する。」とされており。

上記趣旨を踏まえ、引上げ分に係る地方消費税収の使い道について町民の皆様にお知らせすることとしました。

平成31年度決算における引上げ分に係る地方消費税収の用途については以下のとおりです。

【歳入】地方消費税交付金(社会保障財源分)

78,755千円

【歳出】消費税法第1条第2項に規定する経費その他社会保障施策に要する経費

1,477,383千円

(単位:千円)

充当事業名	経 費	財源内訳					
		特定財源			一般財源		
		国県支出金	地方債	その他	引上げ分の地方消費税収(社会保障財源化分)	その他	
社会福祉	社会福祉事業	480,596	261,841	0	0	25,619	193,136
	老人福祉事業	213,530	22,282	0	1,988	11,383	177,877
	児童福祉事業	753,864	509,939	0	27,263	40,186	176,476
	小 計	1,447,990	794,062	0	29,251	77,188	547,489
保健衛生	予防事業	29,393	760	0	0	1,567	27,066
	小 計	29,393	760	0	0	1,567	27,066
合 計	1,477,383	794,822	0	29,251	78,755	574,555	



# 12月は町県民税(4期)・国民健康保険税(7期)・ 介護保険料(5期)・後期高齢者医療保険料(6期) の納期です!

納期限【12月25日(金)】

口座振替日【12月25日(金)】

※納期限を過ぎると、コンビニ納付はできませんのでご注意ください!  
※毎月の料金等についても、納め忘れがないようにお願いします。  
※後期高齢者医療保険料の納期限は1月4日(月)です。



問合せ 税務課 ☎ 38-1114  
健康保険課 ☎ 38-1113

## 令和2年7月豪雨により被害を受けた皆さまへ

令和2年7月豪雨により被害を受けられた皆さまに、心からお見舞い申し上げます。

この度の災害により、住宅や家財などに損害を受けられた方は、雑損控除をはじめとした所得税(住民税)の軽減等の措置を受けられる場合があります。

令和2年分確定申告期(令和3年1月から3月)においては、多くの相談者が来場されることで、申告相談会場の混雑が予想されることから、事前の相談をお願いいたします。

雑損控除をはじめとした所得税の軽減等の措置の詳細な内容については、国税庁ホームページ(<https://www.nta.go.jp/>)をご覧ください。最寄りの税務署にお尋ねください。  
人吉税務署(電話23-2311) ※自動音声案内

## 医療機関の受診に関するお願い

今年の冬は、インフルエンザと新型コロナウイルス感染症の同時流行の可能性がありますが、発熱があった方に関して、これらを見分けることは困難です。

適切な検査や感染防止のため、発熱などの症状があった場合は、まずはかかりつけ医や最寄りの医療機関などに電話などでご相談いただきますようお願いいたします。

相談する医療機関に迷うときは、発熱患者専用電話番号(0570-096-567)へお問い合わせください。



発熱など



医療機関へ  
事前連絡



受診・検査

# 住民基本台帳の一部の写しの閲覧状況の公表について

住民基本台帳法の一部を改正する法律（平成18年11月1日施行）により、住民基本台帳の写しを誰でも閲覧請求できる制度が廃止され、個人情報保護に留意し、公共的・広域的な目的でのみ閲覧できる制度に改正されました。

住民基本台帳法第11条第3項及び第11条の2第12項、住民基本台帳の一部の写しの閲覧及び住民票の写し等の交付に関する省令第3条に基づき、下記のとおり公表します。

住民基本台帳の一部の写しの閲覧状況（令和元年11月1日から令和2年10月31日まで）

## ◎住民基本台帳法第11条第3項関係（国又は地方公共団体の機関の請求によるもの）

	国又は地方公共団体の機関の名称	請求事由の概要	閲覧の年月日	閲覧に係る住民の範囲
1	国土交通省	球磨川水系環境整備検討業務に関するアンケート調査	令和2年5月28日	錦町全域 346件
2	熊本県	2020県民アンケート調査	令和2年10月30日	錦町全域 9件

問合せ 住民福祉課 ☎ 38-1112

## 交際費執行状況表（10月分）

	支払日	件名	金額	相手先
町長	10月5日	香典 第13区長（母）	5,000円	高橋家
	10月8日	誘致企業お土産（梨：送料込）	4,000円	誘致企業
	10月28日	豪雨災害見舞に対するお礼品（梨：送料込）	53,873円	13市町村

## ごみ搬入量について

錦町のごみ搬入量は年々増加傾向にあります。ごみ減量化のため、プラスチック製容器包装・紙製容器包装の分別の徹底と生ごみの水切り徹底にご協力をお願いします。

## 人吉球磨クリーンプラザごみ搬入量推移

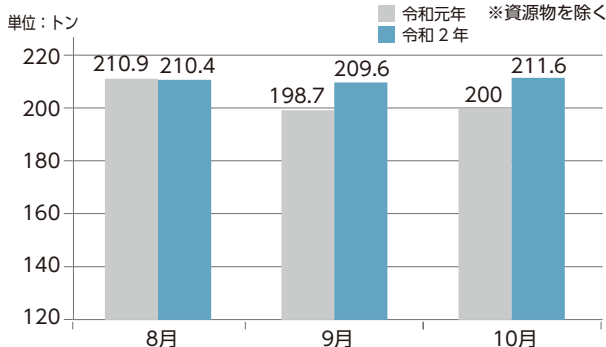

## リサイクルステーションの現状について

平成23年2月よりリサイクルステーションを開設していますが、最近、資源物以外の持込みが非常に多く見受けられます。ご存知とは思いますが、資源物以外のものは、通常のごみとして出すか、人吉球磨クリーンプラザへ持込みをお願いします。今後、このようなことが続く場合、リサイクルステーションの利用を制限させていただく場合があり、ルールを守っている方へも迷惑となりますので、資源物のみ持込んでいただきますようお願いいたします。なお、資源物以外のものを持込んだ場合、写真の掲示及び不法投棄としての届け出などの対応を行います。

※ごみ搬入量は可燃ごみ、不燃ごみ、粗大ごみ、有害ごみの搬入量の集計です。

※分別・収集について分からない事がある場合は住民福祉課環境係38-1112へお問い合わせください。

問合せ 住民福祉課 ☎ 38-1112

# 早めのライトと反射材



自転車も  
前照灯を必ず点灯、  
反射材も忘れずに!

# ひのくにピカピカ運動

令和2年10月15日(木)～令和3年1月31日(日)

運動の重点

- ① 反射材の活用
- ② 前照灯の早め点灯と上向き点灯の励行

車の前照灯は  
上向きが基本!



熊本県交通安全推進連盟 熊本県 熊本県警察 市町村



**交通安全啓発活動 実施しました**

11月4日、人吉地区交通安全協会錦支部(林田益義支部長)は、人吉警察署交通課の協力のもと、「ひのくにピカピカ運動」に伴う夕暮れ時間帯における交通安全啓発活動を行いました。

例年、年末から年始にかけての期間は交通量が増加し、事故発生件数が一番多い時期となります。

わずかな運転ミスで重大な事故につながりますので、車の運転や道路歩行の際には、十分注意してください。

# 熊本県の無料就職相談室

## ジョブカフェ・球磨ランチ

熊本県 商工観光労働部 商工労働局 労働雇用創生課

- ◇どなたでもご利用できます（障がい者、高齢者も可）
- ◇適性診断が受けられます
- ◇面接の練習や面接対策を行います
- ◇履歴書や職務経歴書の作成をお手伝いします
- ◇お仕事を一緒に探します
- ◇その他、就職に関するいろいろな相談をお受けします

※求職活動証明書を発行できます

☆湯前町（原則第2水曜日）、多良木町（原則第4木曜日）  
でも出張相談を行っています

就職活動、何から始めたら良いか・・・悩んでいませんか？  
個別にお話を伺っています。  
どうぞお気軽にお越しください。

月曜日～金曜日 **予約制**

（土日祝日、年末年始は休み）

10時～17時

ジョブカフェ・球磨ランチ

☎0966-22-0555

✉jobcafe-kuma@pref.kumamoto.lg.jp

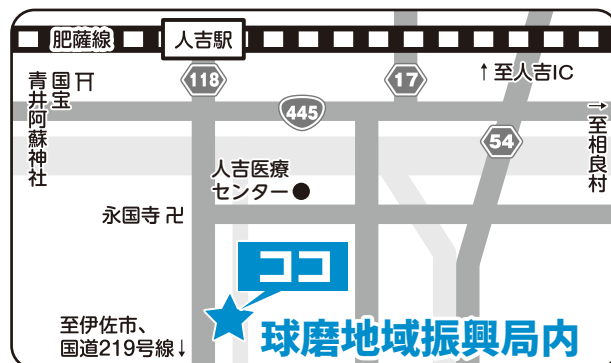



# 文化情報の広場

お知らせ

## 山火事にご用心!

山火事は、例年秋先のほか冬から春にかけて発生してきます。

空気が乾燥し、森林内の落ち葉などが燃えやすい状態になっており、強風等によりたき火が燃え移り、山火事発生の危険性が高くなります。

山火事が一旦発生すると消火は容易ではなく、また、長い年月をかけて育てた貴重な森林を一瞬にして失うこととなります。

このようなことにならないよう、次のことにご注意ください。

- ・ 枯れ草等のある火災が起りやすい場所では、たき火をしない。
- ・ たき火等火気の使用中はその場を離れず、使用後は完全

全に消火する。

・ 強風時及び乾燥時には、たき火、火入れをしない。

・ 火入れを行う際、許可を必ず受けるとともに、十分な実施体制をとる。

・ たばこは、指定された場所で喫煙し、吸い殻は必ず消し、投げ捨てない。

・ 火遊びはしない。

### 問 II 農林振興課

☎ 3814948

## 有毒なキノコ及び有毒植物による食中毒予防について

先般、有毒なキノコ(クサウラベニタケ)及び有毒植物(クワズイモ)が誤って直売

所で販売され、これを食べたことによる食中毒事例が2件発生しました。食用と確実に判断できないキノコ等については、「採らない! 食べない! 売らない! 人にあげない!」ことで予防しましょう。

### 問 II 人吉保健所衛生環境課

☎ 2213108

## 文化・芸術のさまざまなジャンルの教室を動画配信!

県内で活躍される各ジャンルの先生が、お教室(初心者・上級者コース)を動画で配信します。

文化・芸術の秋、この機会にご自宅で習い事を始めてみませんか!

ジャンル: バレエ、フラダンス、ストリートダンス、フラワーアレンジメント、日本画、書道、日本舞踊、吟詠、剣舞、邦楽など

詳しくは、[アートラーニング](#)で検索!

### 問 II 県文化企画・世界遺産推進課

☎ 096133312154

## 令和2年度調理師業務従事者届のご提出について

調理師は調理師法に基づき2年ごとに就業地等に関する

届出が必要です。

対象: 令和2年12月31日現在、調理師免許を有し県内で調理師業務に従事している方  
用紙設置場所: 熊本県ホームページ、熊本県健康づくり推進課、熊本県・熊本市の保健所、各区役所、山鹿市役所

提出期限: 令和3年1月15日(金)

提出先: 就業地を所管する県保健所(山鹿保健所を除く)、就業地が熊本市の方は熊本市保健所、就業地が山鹿市の方は山鹿市役所

## 「くまもと障がい者芸術展」を開催します

障がいのある方々が日頃の

活動の中で制作した絵画、書、陶芸、工芸などの作品に、製作者の日々の活動や作品に込めた思いを添えて展示します。

日時: 12月22日(火) ~ 26日(土)

9時30分 ~ 18時30分(土曜は9時30分 ~ 17時15分)

会場: 熊本県立美術館分館

観覧料: 無料

### 問 II くまもとハートウィーク実行委員会(県障がい者支援課内)

☎ 096133312235

## 密漁品を譲受した人も罰則の対象です!

漁業法改正に伴い、悪質な密漁対策として、違反者への罰則が大幅に強化されます!

○ アワビ・ナマコ・シラスウナギが対象です。

○ 許可等なく採捕した場合又は密漁品を譲受した場合には、3年以下の懲役又は3千万円以下の罰金が科されます。

○ アワビ・ナマコは令和2年12月、シラスウナギは令和5年12月から罰則が適用されます。

詳細は、[密漁に対する罰則強化](#)で検索!

### 問 II 県水産振興課

☎ 096133312456

☎ =申し込み先    問 =問い合わせ先



## 12月は「職場のハラスメント撲滅月間」です

『ハラスメント対応特別相談窓口』を開設します。

期間…12月1日～令和3年3月31日

時間…8時30分～17時15分  
(閉庁時間)

## 【セクシャルハラスメントとは?】

性的な冗談やかからかい、食事やデートへの執拗な誘い、身体への不必要な接触など、意に反する性的な言動が行われ、拒否したことで不利益を受けたり、職場の環境が不快なものとなったりすること

## 【パワーハラスメントとは?】

職務上の地位や人間関係などの職場内での優位性を背景に、業務の適正な範囲を超えて、精神的・身体的苦痛を与えられたり、職場環境を悪化させられたりする行為

## 【妊娠・出産・育児休業・介護休業等に関するハラスメントとは?】

妊娠・出産したこと、育児

や介護のための制度を利用したこと等に関して、上司・同僚が就業環境を害する行動を行うこと。

お早めにご相談ください。働く人も企業の担当者もご相談いただけます。

☎096-352-3865  
九州電気保安協会から  
電気事故防止について

## パートタイム・有期雇用労働法が2021年4月全面施行されます

○不合理な待遇差は禁止です。

○待遇差の内容や理由について説明を求めることができます。

○職場でのトラブルについて紛争解決援助制度が利用できます。

詳しくは、[同一労働同一賃金特集ページ](#)で検索。

『雇用形態に関わらない公正な待遇の確保のための特別相談窓口』を開設しています

す。

開設時間…8時30分～17時15分(土日、祝日、年末年始を除く)

☎096-352-3865

## 九州電気保安協会から電気事故防止について

私たちが生活していく上で

無くてはならないライフラインの一つに電気があります。使用方法等を間違えると「感電」「火災」などの重大事故につながる危険性があります。

地域の皆さまが電気を安全にご使用いただくために、次のことに注意しましょう。

## 【口頃プラグを抜かない電気製品はトラッキング現象に要注意】

プラグをコンセントに長期間差し込んだままにしている

ことで、プラグとコンセントの間に溜まったホコリに湿気が加わることで発火し、火災

につながります。プラグを

時々抜いて、コンセントの点検、清掃をして安全に使いましょう。

## 【発火につながる危険なタコ足配線】

コードや配線器具には、一度に流すことができる電流量が決まられています。ケーブルタップなどにたくさんのプラグを差してタコ足配線をする、定格容量を超えて発火する危険があります。電気製品は、コンセントから直接使うようにしましょう。

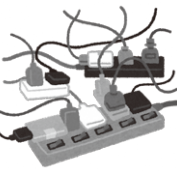

## 【コードは束ねたまま使用しない】

コードを束ねたまま使用すると、束ねた部分が熱を持ち、コードの被覆がはがれ発火の原因となります。コードリールがある電気製品は、目印の黄色テープまで出して使しましょう。

## 【素人の電気工事は危険】

は、電気工事士の資格を持つ人で行ってはいけません。素人が工事を行うと、感電や電気火災の原因にもなり非常に危険です。電気工事は、電気工事に依頼してください。

☎092-431-6701  
建設機械講習のご案内

## 建設機械講習のご案内

人吉球磨能力開発センターでは、建設機械講習を行います。

【不整地運搬車(技能講習)】  
日時…令和3年1月19日(火)20日(水)  
受講料…4万1千円

【伐木作業(チェーンソー)】  
内容…新カリキュラム18時間の特別教育講習  
日時…令和3年2月16日(火)午後～18日(木)  
受講料…2万1千円

【伐木作業 補講】  
内容…16時間講習修了者に対する法定補講(2.5時間)



日時：令和3年2月16日(火)  
受講料：6千円

場所：職業訓練法人人吉球磨  
能力開発センター

HP  
http://www.hk-noukaicent  
er.com/

問・申職業訓練法人人吉球  
磨能力開発センター  
☎2212475

### 募集

#### 放送大学 入学生募集のお知らせ

放送大学は、2021年4  
月入学生を募集しています。  
10代から90代の幅広い世  
代、約9万人の学生が、大学  
を卒業したい、学びを楽しみ  
たいなど、様々な目的で学ん  
でいます。テレビによる授業  
だけでなく、学生は授業をイ  
ンターネットでも好きなとき  
に受講することもできます。心  
理学・福祉・経済・歴史・文  
学・情報・自然科学など、約  
300の幅広い授業科目があ

り、1科目から学ぶことがで  
きます。

#### 出願期間

【第1回】令和3年2月28日  
まで

【第2回】令和3年3月16日  
まで

資料を無料で差し上げてい  
ます。お気軽に放送大学熊本  
学習センターまでご請求くだ  
さい。

詳しくは、**放送大学** で検  
索！

問 放送大学熊本学習セン  
ター

☎096134110860  
MAIL sc-kuma@ouj.ac.jp

#### 第3回沖縄アドベンチャー スクール わくわく海遊び

『沖縄アドベンチャー  
スクール』は、海と自然に囲ま  
れた沖縄を舞台に、全国から  
子ども達が参加し、様々な野  
外活動を体験する自然体験活  
動です。

期間：12月26日(土)～30日  
(水)4泊5日

場所：沖縄県 南城市・那覇  
市

対象：小学3年生～中学3年  
生

定員：20名(先着順)  
※最少催行人員10名

内容：ハーリー船体験、沖縄  
伝統料理体験、クラフト体  
験、海あそび、星空観察、鍾  
乳洞見学、ビーチコーミング  
など

参加費：プログラム参加費と  
旅費の合計金額になります。

プログラム参加費：6万円  
※旅費については、出発地に  
よって異なります。

締切り：12月7日(月)  
資料請求等詳しくは、お問  
い合わせください。

HP <http://www.kskk.or.jp>  
問 (公財) 国際青少年研修  
協会

☎031682513130  
協 会

☎031398112712  
MAIL [info@kskk.or.jp](mailto:info@kskk.or.jp)



## 若者サポートステーションやつしろ出張相談会

働くことに関する不安や悩みを解決するお手伝いをします。無料にて実施していますので  
気軽に相談してください。なお、詳細はホームページからもご覧になれます。

- 対象：15歳から49歳までの求職中の方、またはそのご家族の方
- 費用：無料
- その他：日曜・月曜・祝日は定休日です。
- 日程：下表のとおり

期 日	時 間	場 所
12月11日(金)	13:30～16:30	ハローワーク球磨
12月25日(金)		
1月8日(金)		
1月22日(金)		



- 問い合わせ：若者サポートステーションやつしろ  
電話0965-37-8739  
✉[wakasapo.yatushiro@kirari-co.info](mailto:wakasapo.yatushiro@kirari-co.info)

※新型コロナウイルス感染症感染防止のため、状況  
によって中止する場合がございます。中止の場合、  
若者サポートステーションやつしろにてお電話、  
ビデオ通話にてご相談いただけます。

申 = 申し込み先    問 = 問い合わせ先



# 地域おこし協力隊 活動報告

地域おこし協力隊 福岡 幸博



こんにちは。地域おこし協力隊員の福岡です。秋も終わりを告げ、冬がやってきました。紅葉がすっかり色づいて、銀杏の実も沢山実っています。10月になると、深い霧が発生すると聞いていましたが、一歩家を出てみれば辺りは一面、白いカーテンを張ったように霧に包まれていました。中々見たことがない光景だったので、思わず写真をとってきました。写真は、午前6時ごろの木上由留木地区です。霧が晴れて町を巡っていると、黄金色の稲穂が広がる田んぼの光景が現れ、お米がおいしい季節の到来を知らせてくれるようでした。

10月後半には、多良木町に行ってきました。多良木町には、文化的建造物が数多く存在し、中でも多良木町の観光協会の事務局が入っている旧白濱旅館は、昔ながらの旅館の空気が漂う宿泊施設です。大正時代の運動家である、九條武子と縁がある旅館だそうで、内装を見てみると、昭和初期の和洋折衷の造りをしていました。その後、多良木駅の石倉を見てきましたが、かなり、趣ある構えでした。また訪問してみたいと思います！

さて、11月から、町内にお住まいの方々を対象とした、戦争体験に関する聞き取り調査事業を開始しました。事前に対象年齢の方にアンケートをお送りさせていただきました。ご返送いただいた方のなかで、調査にご協力いただける方を対象に、私を含めた2名の調査員で順次、訪問させていただいています。75年前当時の様子をお伺い出来たらと思いますので、皆様よろしくお願ひします。



霧に包まれる由留木地区の景色



黄金色の光景が広がる平良地区周辺の田んぼ

普段は人吉海軍航空基地資料館（ひみつ基地ミュージアム☎28-8080）に勤務しています。戦前・戦時中・戦後の出版物、戦争にまつわる物などありましたら、ご連絡ください。

問合せ 企画観光課 ☎ 38-4419



# 錦町図書館だより

錦町図書館 ☎ 38-3420  
 開館時間 午前10時～午後6時まで  
 休館日 毎月第1水曜日  
 年末年始 12月29日～1月3日

クリスマスの夜  
 あなたはどんな本を読みたいですか？

## クリスマス絵本



「サンタへの手紙」

1870年から1920年までに子ども達を書いたサンタさんへの手紙と、かわいらしい願いがたくさん詰まった本です。クリスマスの夜に読みたい一冊です。  
 カヒミ カリィ/翻訳



「クリスマスを探偵と」

舞台はドイツの童話にでてくるような小さな町。探偵カールが、クリスマスの夜に公園で出会った不思議な男とは…？心温まる聖夜の奇跡。  
 伊坂幸太郎/著

## 新刊 おすすめの本

一般書書名	著者
歌え、葬られた者たちよ、歌え	ジェスミン・フォード
ユネスコ世界の無形文化遺産	
捜査一課式防犯BOOK	佐々木成三
北欧の幸せな社会のつくり方	あぶみあさき
3つの“感”でつくる算数授業	森寛暁
誰にも言わないと言ったけれど	ジェイムズ・H・コーン
100歳までに読みたい100の絵本	木村民子

児童書書名	著者
もしもだるまにであったら	山田マチ
オニのふるめくり	岡田よしたか
奪われた預言書	三田村信行
気候危機!	堤江実
もう投げださない! 続けるチカラ	
10代からの批判的思考	寺川直樹
ブラウン神父呪いの書	ギルバート・キース・チェスタトン

### 一般書

#### 家族じまい

桜木 柴乃 集英社

子育てに一区切りついた智代のもとに突然かかってきた妹、乃理からの電話は、母が認知症だという知らせだった。認知症の母と横暴だった父。両親の老いに戸惑う姉妹。終わりを意味する「終う」ではなく、ものごとをたたんだり片付けたりする「仕舞う」という気持ちで書き始められた物語は、別れの前にあるかすかな光を描きだす。

### 児童書

#### まほろばトリップ

倉本 由布 アリス館

幼い頃に行方不明になった兄を探すため、奈良県の明日香村へやってきた真秀は光る勾玉を拾う。みずから光を放つその勾玉の光が一本の柱となったとき、真秀は古代の日本・飛鳥時代にタイムスリップしてしまう。兄はどこにいるのか。真秀は兄に会うことができるのか!?

錦町図書館または移動図書館車でお借りいただいた本は、木上コミュニティセンター・西コミュニティセンターに設置してあるブックポストへの返却も可能ですので、お気軽にご利用ください。

図書館からの  
お知らせ

## 婚活コーナー

「ステキな出会いを…」  
「そろそろ結婚を！」



# そんなあなたへ



### ◆ 10月の報告 ◆

- ◇ メール・お電話でのご相談
- ◇ 会員登録者のメールでのご相談
- ◇ 新規会員登録者の面談 (1名)
- ◇ お見合い食事会 (1組)

### ◆ 今後の予定 ◆

- ◇ 新規会員登録者の面談
- ◇ お見合い希望者の面談
- ◇ お見合い (お茶会・食事会)
- ◇ 少人数交流会 (お茶会・食事会)

★新型コロナウイルス感染拡大防止の為、今年はイベントや他町村合同のプチお見合い等は行わず、1対1お見合いのみを行いました。1対1お見合いは9組で、「もう少し話をしてみたいです。」「これまで一番会話が弾んだ方です。」「初めて趣味や話が合いそうな方と出会えたと思います。」などのメール報告がありました。現在2組が進行中です。  
★昨年までのイベントやお見合いでのお付き合い継続中も2組です。

※お見合いをご希望の場合は、事前に相談員との面談が必要となります。

※今後の予定は、中止や変更させていただきます場合があります。ご了承ください。

### ☆ 錦町外問わず新規会員、随時募集中! ☆

●ご相談や会員登録のお申し込み等、お気軽にお問い合わせください。

◇相談員専用メールアドレス

**nishiki-konkatsu@au.com**

◇錦町役場 住民福祉課 住民係 ☎ 38-1112



## 出張年金相談予約制のご案内

【令和2年12月開催予定】

毎週月曜日	第1・3水曜日	第2・4水曜日
人吉市総合福祉センター	錦町総合福祉センター	多良木町役場
7日・14日・21日・28日	2日・16日	9日・23日

【相談時間】 9:00～17:00 (錦町総合福祉センター、多良木町役場)  
9:30～17:00 (人吉市総合福祉センター)  
※12:00～13:00の時間帯は除く

### ご予約の方法

◎八代年金事務所出張相談予約担当 ☎: 0965-35-6123

受付時間: (平日) 午前9時～午後5時 (第2土曜日) 午前9時30分～午後4時

※ご予約の際には、ご相談者様と配偶者の方の**基礎年金番号**がわかるものをご準備のうえ開催日の3日前までにお電話ください

出張年金相談は八代年金事務所が熊本県社会保険労務士会へ業務委託をして行うものです。



※直接、年金事務所などで年金の相談等をされる際にも予約が必要になります。

予約なしの場合には、予約者優先のため待ち時間が長くなります。

八代年金事務所 お客様相談室 予約受付電話 (0965)-35-6123 自動音声後、①→②を押してください。

# 錦町子育て支援センター からのお知らせ

錦町子育て支援センターは、楽しみながら子育てができるように、親子の交流や情報交換の場として、錦町保健センター内に開設しています。どうぞ、お気軽にお越しください。

☎ 38-2048 (錦町保健センター内)

子育てサークル	<b>ももくらぶ</b> (歩けるようになったら)	<b>はいはいコース</b> (生後7ヶ月頃から)	<b>ねんねコース</b> (生後1ヶ月から)
	活動日の 10:00 ~ 12:00		
広場	開設日：月曜日～金曜日 (10:00 ~ 16:00)		
	<ul style="list-style-type: none"> <li>・プレイルームでは、親子で自由にあそぶことができます。</li> <li>・育児中のお母さんはもちろん、出産を控えた妊婦さんも、乳幼児のおもちゃやおんぶもっこなどを作ることができる他、保護者間の情報交換の場として楽しく利用できます。</li> </ul> <p>※健診等により、開設していない日もありますので、ご利用の際は事前に電話での連絡をお願い致します。</p>		

## ● 12月の子育て支援センター ●

月	火	水	木	金	対象	内容
	1 午前 × 午後 広場	2 広場	3 午前 × 午後 広場	4 広場	7日	ねんね 身体測定 親子あそび
7 午前 サークル 午後 広場	8 午前 広場 午後 ×	9 午前 ベビーマッサージ 午後 広場	10 午前 サークル 午後 ×	11 広場	9日	要予約 ベビーマッサージ
14 午前 × 午後 広場	15 午前 広場 午後 ×	16 午前 サークル 午後 広場	17 広場	18 午前 × 午後 広場	10日	全 貸し出し絵本と 読み聞かせの会 身体測定
21 午前 サークル 午後 広場	22 広場	23 広場	24 午前 × 午後 広場	25 広場	16日	全 親子運動教室
28 ×					21日	ねんね 身体測定 親子あそび

## 子育て広場の日、みんな何してる？

就園前のお子様と、産前産後、育児中のお母様方が、ゆったりと過ごせる場所となっております。

### 赤ちゃんにとっては…

- ・お家ではないけれど、安心できる場所。
- ・お友達と触れ合える場所。
- ・家族以外の人がいる場所



最近では、お父さんも参加されています。

### ママ達にとっては…

- ・親子で気軽に出かけられる場として。
- ・同じ頃に出産をし、子育てをする親同士が話合える場として。



※子育て支援センターのプレイルームは、保健センターの中にあります。

# 令和2年10月29日（木） 「錦町健康づくり推進協議会」が 開催されました。

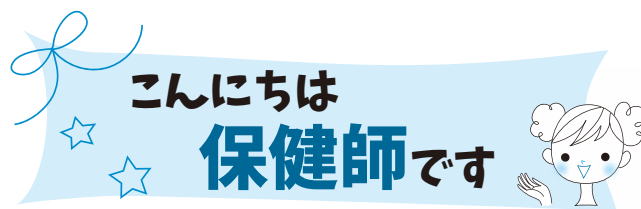

この協議会は、運動や食事などを通して町民の健康づくりを推進し、健やかに安心して暮らすことのできる町をめざして、設置されています。

構成メンバーは議会議員、町医、区長会長、老人クラブや婦人会長等の町の代表する方々14名で組織され、年に1回、町の健康課題について協議をしています。

会議では、健康寿命を延ばすことを目的に、生活習慣病の改善や病気の重症化予防など具体的な31項目の目標をあげた錦町の健康増進計画についての報告と、町の疾病状況と健康課題について話し合いを行いました。

会議の中で出された質疑応答より一部をご紹介します。

委員：錦町はむし歯が多いと聞いているが。

事務局：フッ化洗口を始めて、むし歯保有率は年々減少していますが、県内ではまだまだ高い方です。

委員：糖尿病が原因で起こる新規透析者が多いのはなぜか。

事務局：健診も医療機関も未受診の方や、社会保険の時から病気が進んで、治療をしないまま国保に移られた方などがいるためです。

委員：そういった原因を聞くと、社会保険との連携が必要だと感じます。

委員：血糖コントロール不良者、ヘモグロビンA1cが6.5以上の未治療者とは、どのような人か。

事務局：健診で紹介状をもらっても病院へ行っていない人が主です。ただし、病院に行っても薬をもらわず、食事や運動の指導を受けている人も含んでいます。



など、その他がん検診のこと等各委員さんから活発な意見をいただきました。

## 健康課題～錦町の健診結果や生活から気になるデータ

- ★小学生に肥満傾向がみられる。
- ★20歳から体重が10kg以上増えている人が多い。
- ★糖尿病型（ヘモグロビンA1c6.5以上）が多い。
- ★炭水化物（糖質）の多い野菜（イモ類）や果物をよく食べる。
- ★野菜の生産量が多いが摂取量は少ない。



そこで、今年は、町民一体となって、“血管を守る緑黄色野菜をすすんで食べる”ことをスローガンに掲げ、今まで実践してきた“野菜から先に食べましょう”と併せて、各団体の方へ繋いでいただくことを確認し閉会しました。

問合せ 錦町保健センター ☎38-2048

保健師 鶴嶋 由加

元気な百歳めざして！！

## 第7区・第9区 みんなで百歳体操！！

錦町では地域の縁がわ事業のなかで、「いきいき百歳体操」を介護予防の取り組みとして力を入れています。今回は、百歳体操をがんばって取り組まれている地域の中で7区と9区をご紹介します。

### 第7区 中福良・下須・駅通り地区



7区のみなさん みんなで掛け声をかけながら取り組んでいます。できなかったスクワットができるようになりました。

#### ☆ 介護予防サポーター 堀 良子さんより一言 ☆

6月から百歳体操を再開しました。感染予防で休んでいた間はしょぼりして過ごしていました。再開直後は7人ほどでしたがぼちぼち増えてきて、現在は15人ほど集まるようになりました。みんなと会えることで元気がもらえ、人と顔を合わせることはとても大事な事だと思いました。体操する事で体調もよかったです。

### 第9区 浜川地区



浜川地区のみなさん  
お互いに掛け声をかけながらがんばっています

時間が長い通常版を、「体力のつくばい」と言いながら  
取り組まれ、笑いも多く、楽しい雰囲気です

#### ☆ 介護予防サポーター 中村 京子さんより一言 ☆

豪雨災害で大変な思いをしたが、いつまでもくよくよしててもわからん！と思い、9月から百歳体操を再開し、災害に負けんとみんなで頑張っています。今はみんなで集まり、おたがいの顔を見ることが一番元気が出ます。これからもがんばります！！

## 7区・9区の皆さん、ご協力ありがとうございました！

百歳まで元気に過ごせるように、体力づくりや仲間づくりとして身近な地域で行っている百歳体操へ参加してみませんか。百歳体操や地域の縁側についての問い合わせや、ご相談は地域包括支援センター 甲斐までお気軽にご連絡ください。百歳体操の開催や立ち上げ、体操の講師、活動の内容など何でも相談ください。



## 思いつくまま

岡田 絹恵さん  
(一武下忠ヶ原)

353

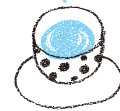

結婚して24年。3人の子宝に恵まれ、平凡ながらも穏やかに暮らしてきました。

長女21歳、長男20歳、次男12歳となり、長女、長男共に親元を離れ、それぞれ自立し、不慣れながらも、社会人として頑張っているところですよ。

現在、我が家は12歳の次男と、単身赴任先から予定より少し早く戻ってきてくれた主人と三人暮らしです。

子供たちは、ずっとスポーツに勤しんできましたので、週末にな

ると熊本はもとより、長崎、福岡、鹿児島、宮崎と遠征先に足を伸ばし応援することが夫婦の日常となっていました。

そのおかげで、たくさんの保護者の方々と親しくさせて頂いたき、今では子供たち不在ながらも楽しい時間を共有できる仲間となりました。

つい先日、球磨工業高校サッカー部OB保護者でサッカー観戦に行き、後輩たちの活躍ぶりに心躍らせ、夜は思い出話に花を咲かせました。そういう絆をつむげたのも、子供たちのお陰です。

次男もサッカーをしています。今年も試合にも恵まれず、練習すらままならないことが続きました。そんな中でも、数少ない試合に結果を残そうと練習を頑張っています。上手いかず、悔しい思いをすることもありますが、その度に色んな表情を見せてくれま

す。今までなら、痛くて泣いていた場面も泣かずに立ち上がった。周りに声を掛けることが出来る様になったりと成長を感じるこの出来る瞬間が大好きです。コロナ禍にも関わらず、常に惜しみなく指導していただくコーチ陣に感謝しつつ、小学生ラストシーズンを一緒に駆け抜けたと思います。

私たち夫婦の子育てもいよいよ終盤戦を迎えます。

勉強、スポーツとたくさんの事に興味を持つ子供たちと一緒に、時間を惜しまず応援し続けていき、宝物のような表情を目に焼き付けていきたいと思えます。

◆次回は一武下忠ヶ原◆

◆勘米良 純子さんです◆



次男 サッカーチーム  
(背番号3番)



家族旅行



長女成人式

このコーナーは皆さんが普段思っていることを書いていただき、次の方へペンリレーするものです。次号の方への紹介は今号の筆者です。よろしくお願ひします。

# 錦みんなの歌会

## 短歌

妹の一等賞を我がことのように喜び  
抱きあげんとす  
丁・晴美

あちこちが痒くなりゆく冬がもう  
そこまで来ると肌が教える

陰性ですコロナの疑い晴れた日は  
子らと一緒に散歩に行かん

毎日をただ消費している出来事や  
思い出に浸ることなどなくて

途中まで使って捨てるノートのよう  
何も感じず消費する日々

## 俳句

霧の中 光り輝く しづくかな  
坂本 敦子

霧深い 太陽に押され 通学す  
草むらに ひっそりと咲く 野菊

孫二人 太秋柿を 丸かじり  
垣根ごし 日増しに熟す からす瓜

児童達 打撃の神の アドバイス  
里山に 木々の紅葉の 彩かさ  
庭先に 芙蓉の花の 七変化

## にしき狂句

うたったって 三度の見合いで  
ままとまった  
うたったって 両親が目立つ 七五三

坂本 敦子

### ☆次回(1月号)の筈

◆あてつぼし(当てずっぽう)  
あなたの考えた俳句・短歌を掲載して  
みませんか。ペンネームで構いません。  
お気軽に企画観光課へお届けください。

締切日 12月7日(月)

## ご誕生



尾方 滢

(陵・美季子)

木上野間

久保田 凜誠

(啓介・彩結)  
西上井手ノ口

平川 陽捺

(誠志郎・美穂)  
木上緑ヶ丘

赤池 葵都

(直哉・陽香)  
西指杉

豊永 結芽

(慎吾・結香)  
木上高原

淵木 琉生

(進也・由梨乃)  
木上村松

## おくやみ

坂道 忠子 (83歳) 一武昭和

高橋 ツタエ (94歳) 木上荒田

轟田 純子 (72歳) 西上一丸

上田 貴美子 (68歳) 木上十日市

※ご誕生・ご結婚・おくやみ、ともに10月  
受付分です。更に錦町役場窓口での受付分  
のみとし、承諾を頂きました方々を掲載し  
ております。

## 編集後記

▽秋晴れの屋下がり、一武小学校  
にお邪魔しました。ちょうど昼  
休みで、外で遊ぶ子どもたちの  
姿がありました。

数人の一年生が身を乗り出し  
て池を囲んでいたの、一緒にの  
ぞき込むと、水面や水中を動き  
回るたくさんの小さな黒い物  
体。正体はゲンゴロウでした。冷  
たい水の中をスイスイ泳ぐ姿に  
私も夢中になってみると、掃除の  
時間を知らせるチャイムが鳴り  
始め、子どもたちはそれぞれの  
持ち場へ走って移動し、私だけ取  
り残されてしまいました。

限られた時間の中で、子ども  
たちが一生懸命掃除をしている姿  
を見て、心が洗われました。みん  
なが過ごす場所をみんなできれ  
いにすることで、誰もが気持ちよ  
く使うことが出来ます。

▽先般、町民総参加のボランティア  
活動として呼びかけられたた  
ま川鉄道線路敷除草作業。参加  
された多くの方々には、大変お  
世話になりました。

みんなで町をきれいに。よく見  
聞きするフレーズが、びったりの  
11月でした。

養田和也

## 人の動き

10月末人口動態

( )は先月比

○世帯数 3,924(+12)

○総人口 10,556(+9)

○男 5,020(+7)

○女 5,536(+2)

# 人権尊重のまちづくり

錦町人権教育推進協議会では、児童生徒と保護者が一緒に人権について話し考えるきっかけづくりとして、毎年12月の人権週間にあわせて人権標語を募集しています。  
 今月は3年生と4年生の令和元年度錦町「家族で考える人権標語」優秀賞を紹介します。  
 人権意識の高揚を図り、人権教育について理解と人権問題に対する認識を深めましょう！



## 一武小学校

\*2019年度の学年

- 3年 黒木 理帆 「いっしょにあそぼう。どんどんふえるえがおの花」  
 3年 笹渕 凱吏 「ありがとう ところをつなぐあいことば」  
 4年 溝邊あんず 「分かり合おう 一人一人の気持ちをね」  
 4年 深水 聖皓 「おたがいに思い合って ことばかけ」



## 木上小学校

\*2019年度の学年

- 3年 黒木 美心 「見つけよう 一人一人のたから物(いいところ)」  
 4年 岩崎 愛華 「人権は みんながもってるライセンス」



## 西小学校

\*2019年度の学年

- 3年 高沢 瑠那 「いじめみて みんなでとめる もつゆうき」  
 3年 竹田 柚喜 「こまった人を見かけたら『どうしたの?! てつだおうか?!』  
 を声に出して」  
 3年 犬童 暁仁 「私も君も持っている命 それはすべて平等だ」  
 4年 東 美空 「声かけは 大きな一歩 大事だよ」  
 4年 和泉 千尋 「つくりたい おもいやりのあるじだい」



## ～新型コロナウイルス感染症に関連した 偏見・差別のない地域社会に～

新型コロナウイルスに感染された方やご家族、医療従事者などへの不適切な扱い、誹謗・中傷がないよう、住民の皆さまには、次のことを心がけていただくようお願いします。

- うわさや憶測、ネット上の誤った情報に惑わされない
- 不確かな情報、誹謗・中傷をSNSなどで広めない
- 国や県、市町村が発信する正確な情報に基づいて行動する

\*新型コロナウイルス感染症に関する情報は、県ホームページをご覧ください。



【人権に関するお問合せ】  
 熊本県人権センター 熊本県人権同和政策課  
 TEL 096-333-2300

お問い合わせ 教育振興課 ☎38-4450