

祝

成人式
会場



ター

錦町

令和3年 錦町成人式

—コロナ禍の門出— 澄み渡る青空は、君たちへのエール！



成人者謝辞
永井大成さん(木上平良)



交通安全宣言
尾崎領哉さん(西下井手ノ口)



成人者誓いの言葉
椎葉由蘭さん(西内門)



記念品として贈呈される集合写真の目録を受け取る岩尾萌衣さん(西下井手ノ口)

感染症対策のため、参列の保護者の方々は2階席へ

1月4日、錦町成人式が開催されました。新型コロナウイルス感染症対応のため、当日は、来場者全員の検温、消毒、マスク着用などを徹底。ソーシャルディスタンスの確保と換気のため、錦町労働者体育センターで開催。暖房が効かない中でしたが、今年成人の門出を迎えたのは152人。昨年よりも12人多かったものの、出席者は111人で昨年よりも12人少なくなりました。これは、都市圏などからの帰郷を自粛し、出席を断念した方々も含まれ、世界中で猛威を振るう新型コロナウイルス感染症は、一生に一度しかない大切な行事にも影を落としました。

式典では、森本完一町長が式辞を述べ「皆さんが天馬空を行くごとく成長され、様々な経験を積み、10年後20年後を見据え、広い視野で人生を開拓してほしい。思いやりと感謝を忘れずにいてほしい」と新成人へエールが送られました。

永井大成さんが「大人としての自覚を持ち、自分の道は自分で切り拓くことができるよう、常に前向きでありたい。私たちのふるさと錦町で成人の日を迎えることができたことに感謝します」と謝辞を述べました。



恩師の先生方

会場入口での検温

昨年12月から、全国の新型コロナウイルス新規感染者数が急増。県内の警戒レベルも最大の「5」となるなど、年末年始の移動自粛が呼びかけられる中で、錦町教育委員会では、成人式開催について、慎重に審議を重ねました。

県内はもとより、人吉球磨管内でも市町村によって対応が分かれていましたが、開催を決定した本町においては、当日までの14日間分の健康観察・検温記録表を事前配付。出席者に提出を協力いただくなど、感染症対策を徹底しました。

延期や中止の選択肢もありましたが、一生に一度の晴れの日であることを考慮し、また、新成人者へ希望の光を灯すためメールを送り、前途洋々たる未来へ羽ばたいてほしいことを願い、開催を決定しました。

出席者をはじめ、関係するすべての方々にご協力いただきありがとうございます。





祝 百歳の祝状贈呈 一武昭和 上田 サメ さん

12月20日、百歳の誕生日を迎えられた上田サメさん（一武昭和）へ森本完一町長から百歳の祝状等が贈られました。

お話を伺うと「百歳と言われてもあつという間だったような気がします」と話されました。

大病をされたこともありましたが、現在は体調も良く食事もおいしく召し上がっております。特に肉料理が好物だそうです。また、毎日の楽しみは新聞を読むことと、散歩して近所の方とおしゃべりすることだそうです。家のことは家族が



祝状を受け取られた上田さん(左から2番目)、右は息子さん夫婦

してくれまますと言われまして、今でも洗濯物の取り込みはサメさんの係だそうです。

息子さんが町長と同級生ということもあり、帰り際に「完ちゃん、百歳の私が言うのも変ですが、体に気を付けてくださいね」と優しい言葉をかけてくださいました。

サメさん、これからもお体に気を付けて長生きしてくださいね。

* 12月20日現在、本町の百歳以上は7人です。

錦町農業担い手支援給付金 計画承認通知書交付式

12月24日、錦町役場で「錦町農業担い手支援給付金の計画承認通知書交付式」が開催され、田山直人さん（一武上本別府）、中村穂高さん（木上平良）に対し、森本町長から計画承認通知書が交付されました。本給付金は、認定農業者を目指し就農した者に対して、就農日から最長5年間で、1経営体あたり最大75万円/年が給付されます。就農された2名は、作物の新たな栽培方法の検討による収量の増や販路開拓による収益の向上により、経営を発展させたいと話されていました。



田山さん(左)と中村さん(右)

人吉税務署長から感謝状 西小学校 継続的な租税教育実践

12月17日、西小学校（大瀬克彦校長）に対し、人吉税務署梶原忍署長から感謝状の伝達がありました。

同校は、平成23年から毎年6年生を対象に租税教育を継続。また「税に関する作品」をはじめとする各種コンクールなどにも多数応募するなど、積極的に取り組み、学校全体で租税教育を実践。今回は、その活動に対し感謝状の贈呈となりました。大瀬校長は「税が暮らしに生きていることを子どもたちもしっかり伝えていきたい」と述べられました。



梶原署長(左)と大瀬校長

錦町教育委員会では2名の方が再任となりました。

福山 大介 教育委員
3期目
任期
R2.12.25～R6.12.24



穂積 景子 教育委員
2期目
任期
R2.12.25～R6.12.24





義援金 ありがとうございます。

12月16日、球磨中央高校（廣瀬光昭校長）の地域未来探究科1年米岡乃亜さん（一武西下原）と、情報処理科1年石田遙人さん（一武東下原）が役場を訪れ、球磨中央百貨店（12月5～6日開催）の売り上げの一部を充てた義援金を森本町長に届けられました。なお、同校は、人吉球磨の被災6市町村へ同様の取り組みを行っています。



オリジナルTシャツも届けられました

12月16日、ルネサスエレクトロニクス(株)からルネサスグループ労働組合連合会錦地区支部の吉村良樹支部長が役場を訪れ、組合員から集められた義援金を町長に届けられました。（写真は吉村支部長（左）と福永公輔 錦工場長）



ポンプの操作説明を受ける団員ら

貸与式終了後には、小型動力消防ポンプの操作説明が行われ、各団員は真剣に、説明に耳を傾けていました。

これは、球磨川水系防災・減災ソフト対策事業を活用した取り組みで、錦町消防団（牟田弘美団長）の防災力をより高めるものです。

12月18日、役場201会議室で、小型動力消防ポンプ貸与式が行われ、最新型の消防ポンプ（トーハツVC62BS型）が2分団1部（沼田大輔部長・大正・木揚・今山地区）、及び3分団3部（田山貴史部長・上平岩・下平岩・浜川・東方地区）に貸与されました。

小型動力ポンプ貸与式
町民の生命・身体・財産を守るために



1月6日、1分館公民館前広場で、グランドゴルフの初打ち会が開催されました。これは1分館（大坂間弘美分館長）が毎年実施しているもので、9人が参加。ボール

を打つ軽快な音と、元気な声が響き渡りました。毎年恒例で振る舞われるぜんざいも、みなさんのプレーも笑顔もすべてが熱々でした。

新年 初打ち 1分館グランドゴルフ



くま川鉄道復旧を願って

一武駅に応援門松

今年も一武駅に竹原都男さん（一武駅通り）の手づくりによる門松を見ることが出来ました。

「今回は特別にメッセージを添えた」と話す竹原さん。地域を元気づけたい。くま川鉄道を応援したいとの熱い気持ちを込めたそうです。

令和2年7月豪雨から利用者がなく静まり返った駅にも、お正月がやってきました。



町長の声

新型コロナウイルス感染防止を

厳しい冬の寒に耐え、開花を始めた白梅にメジロの鳴く姿が見聞きされるようになりました。2日は節分、3日は立春です。

季節は、暖かい春を伴い廻り来、気分も何となくリズムカルに明るくなりますが、新型コロナウイルスが邪魔をします。

県知事は、先月14日から今月7日まで、県独自の緊急事態宣言を発令しています。人吉球磨地域においても、誰もが、いつ、どこで、感染しても不思議でない状況にあり、コロナ禍からの脱却は、まだまだ厳しいようです。大変ご迷惑を掛けますが、マスクや手洗いなど予防の徹底、不要不急の外出や移動の自粛、特に午後8時以降の徹底をお願いします。生命が危ぶまれる緊急事態を、町民お互いに協力し乗り切りましょう。

また、感染者に対する誹謗中傷がありますので、少しでも相手の立場に立ち人権を否定するような行為は、慎むようお願いします。

なお、ワクチン接種は、国から詳細なスケジュールが未だ示されてありませんので、準備を進め、決定され次第、実施していきます。

ハンコが不要に

政府は、規制改革を通じ国民サービスを高めるため、行政が求める押印（ハンコ）をほとんど無くし、オンライン化にしていきます。このことから本町では、既に法などに必要なしぼりのあるものを除き、押印不要や署名との選択としております。さらに、見直しを進めてまいります。

交際費執行状況表（12月分）

支払日	件名	金額	相手先
12月10日	香典 錦町スポーツ推進委員（父）	5,000円	久保田家

義援金・見舞金を交付しました。

12月24日、町義援金・見舞金の交付式が役場で行われ、各地区の代表者へ町長から目録が手渡されました。今回は、義援金総額868万5千円、見舞金総額384万円が交付されました。

なお、この見舞金は、これまで火災のみ対象としておりましたが、条例が改正され水害も対象となり、新たに交付されることとなったものです。



※見舞金は、12月23日(水)・義援金は12月25日(金)に指定の口座に振り込みましたのでご確認ください。

※町義援金の申請期限は、令和3年3月31日(水)です。申請がお済みでない方は、お早めに申請をお願いします。

問合せ 出納室 ☎ 38-1633

錦町役場人事異動（1月1日付）

新所属等	氏名	旧所属等
農林振興課主幹兼農林振興係第2係長	今田 好昭	税務課税務係第2係長

令和2年度 にしき生き生き大学

7つの講座にのべ70人が参加している「にしき生き生き大学」。楽しみながら、自分のペースで腕を磨き、仲間との交流を通して生き生きとした人生を過ごしています。あなたも参加しませんか？

○「オカリナ」 高場 俊郎 先生 第3月曜日10時～ 青年会館

オカリナは、お腹の底から力まな
いで、包み込むように吹くことで
柔らかい音色を発します。その音
色は自分、そして周りの人をも癒
してくれます。習った童謡や唱歌
は家族やお友達にお披露目し、と
ても喜ばれています。



○「きもの着付け」 今林 マツミ 先生 第3火曜日14時～ 農村婦人の家

日本の伝統衣装である着物。自分
で着る自装、他人に着せる他装を
学んでいます。夏は浴衣、秋から
は基本的な「お太鼓結び」「文庫
結び」からアレンジした結び方ま
でいろいろな結びを教わっていま
す。各々持参した着物を鑑賞する
のも一つの楽しみです。



○「パッチワーク」 藤川 泰代 先生 第3木曜日10時～ 青年会館

講座の中で参加者が最も多いパッ
チワークは、初心者～上級者がお
り、それぞれのペースで作成して
います。手と口を器用に動かしま
ながら笑いあふれる賑やかな教室
です。同じ材料でもキルトのパター
ンで全く違う雰囲気個性がキラ
リと光ります。



○「絵手紙」 宮村 宏 先生 第4火曜日10時～ 青年会館

自ら持参した野菜や花などのモ
チーフをしっかり観察しながら描
いていきます。優しく丁寧な指導
の下、『目に見えて上達してい
る』『年賀状や暑中お見舞いに活
用しています』と満足する声が多
くあります。



問合せ 教育振興課 ☎ 38-4450

ご準備をお願いします 申告相談スタート

昨年1年間（1月1日から12月31日まで）の所得について町内3会場で申告相談を行います。

収支内訳書は税務課にありますので、各事前の準備をお願いします。

今年度、新型コロナウイルス感染防止の為、入場制限を行ない、申告相談を実施いたしますので、お待たせする場合があります。

【必要書類】

- 源泉徴収票 ○収入金額や経費の明細など
- 預金通帳 ○マイナンバーカードまたは通知カード
- 身分証明書（運転免許証、健康保険証など）
- 令和2年(2020年)中に支払った生命保険料控除証明書、地震保険料控除証明書、寄附金控除等の証明書

☆☆☆ 所得税の申告(確定申告)が必要な方 ☆☆☆

- ・昨年の所得の合計額が、基礎控除、配偶者控除、扶養控除などの所得控除の額を超える方
- ・サラリーマンで給与の年収が2,000万円を超える方
- ・2ヶ所以上から給与を受けている方
- ・所得(営業・農業・不動産・配当・年金等)があった方
- ・年末調整は済んでいるが、給与以外の所得がある方
- ・年金受給者の方で、扶養控除や社会保険料控除など控除を受ける方
- ・国民健康保険または後期高齢者医療保険に加入している方と、その世帯主
- ・退職などで年末調整が済んでいない方、または2ヶ所以上から給与を受けた方

※所得がない方でも、所得証明書が必要な方は申告する必要があります。

(町営住宅入居の方、重度心身障がい者・ひとり親・自立支援医療費助成を受けられる方、障がい福祉サービス受給者証をお持ちの方など)

オンラインでらくらく。

e-Tax
国税電子申告・納税システム

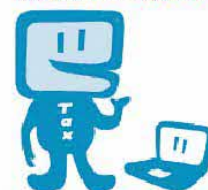

《 申告相談会場割り当て日程表 》

会場	割り当て日	午前	午後
錦町役場3階会議室	2月16日(火)	9分館	11分館
	2月17日(水)	10分館	12分館
	2月18日(木)	13分館	14分館
	2月19日(金)	15分館	16分館
	2月22日(月)	17分館	フリー
	2月24日(水)	18分館	19分館
木上コミセン	2月25日(木)	20分館	
	2月26日(金)	21分館	23分館
	3月1日(月)	24分館	
	3月2日(火)	22分館	25・26分館

会場	割り当て日	午前	午後
西コミセン	3月3日(水)	1分館	
	3月4日(木)	2分館	
	3月5日(金)	3分館	
	3月8日(月)	4分館	
	3月9日(火)	5分館	
	3月10日(水)	6分館	
	3月11日(木)	7分館	
	3月12日(金)	8分館	
	3月15日(月)	フリー	

受付時間 午前：8時30分～11時 午後：1時～5時

※新型コロナウイルス感染防止の為、入場制限を行ない、申告相談を実施いたします。

※感染防止対策としてマスクを着用のうえ、ご来場をお願いいたします。発熱等、体調不良の場合は、来場をお控えください。また、可能な限り、各分館割り当て日での来場をお願いいたします。

※申告相談期間中、町内において新型コロナウイルス感染が発生した場合は、申告相談の有無につきまして、あいねっと放送によりお知らせいたします。

問合せ：税務課

☎ 38-1114

寒波による水道管凍結にご注意ください!!

平成28年1月下旬の大寒波を覚えていますか？この大寒波により本町でも水道管の凍結・破裂が相次ぎ、大量の漏水が発生しました。漏水時の修理費は個人負担となりますので、凍結防止に心掛けましょう。

・気象情報はこまめにチェック

寒くなるときは、前もってテレビやラジオ等の気象情報で注意を呼びかけています。

また、気温が氷点下4℃以下になると水道管が凍結しやすくなります。屋外でむき出しになっている水道管などは特に注意が必要です。

・凍結を防止するために保温材で被い、濡れないようビニールテープを巻きましょう。適宜、蛇口から細く水を出しましょう。

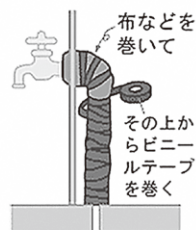

・給湯器にも注意!!

給湯器は、内部に水を通す管があり、その管を温めてお湯にして必要な場所に給水しています。蛇口を止めても、給湯器内部や配管の中には水が残ります。この残った水が凍りついて給湯器の内部を破損することがありますので、水抜きをされるかメーカーに凍結防止方法をお尋ねください。

・水道管が凍結した場合、自然に氷が溶けるのを待つ。または、タオルをかけて、その上からゆっくりぬるま湯をかけてください。

※熱湯は破裂・ひび割れの原因となりますのでかけないでください!



・宅地内で漏水したとき

水道メーターボックス内には家全体の止水栓があります。蛇口や水道管が破裂してしまったら、破裂箇所を確認し止水栓を閉めて水を止めてください。止水栓が見つからないときは、破裂したところにタオルやテープなどをしっかり巻いて水が吹き出るのを防ぐなどの応急措置を行ってください。

破裂箇所の修繕は町指定の給水装置工事事業者へ依頼してください。指定の給水装置工事事業者については、地域整備課（電話38-4418）へお問い合わせください。

ごみ搬入量について

人吉球磨クリーンプラザごみ搬入量推移

単位：トン

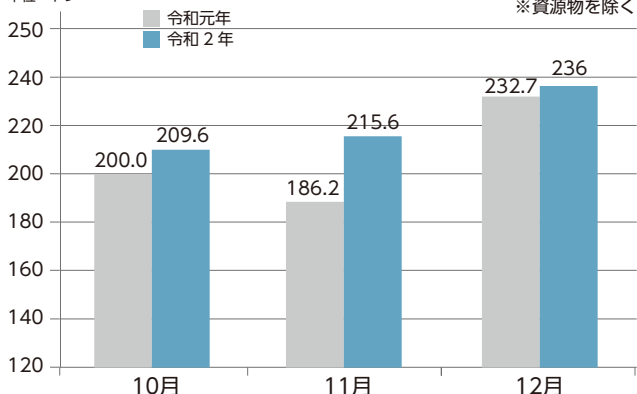

錦町のごみ搬入量は年々増加傾向にあります。ごみ減量化のため、プラスチック製容器包装・紙製容器包装の分別の徹底と生ごみの水切り徹底にご協力をお願いします。

乾電池の廃棄について

「水銀0使用」の表示があれば燃えないごみに!!

庁舎の有害ごみ置場に持ち込まないでください。



問合せ 住民福祉課

☎ 38-1112

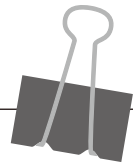

「たばこ」と「バレイショ」を栽培される皆様へ

～たばこ黄斑えそ病の発生防止に向けたご協力をお願いします～

球磨地方たばこ振興連絡会議からのお願いです。

近年、球磨地域のたばこでは、ジャガイモYウイルスによる「たばこ黄斑えそ病」が発生し被害が大きくなっています。この病気はウイルスに感染したバレイショが伝染源で、アブラムシを介してたばこに広がります。

【共通のお願い】

1 バレイショとたばこの圃場は離しましょう

バレイショとたばこの圃場が100m以上離れると、アブラムシによる伝搬の危険性が減ります。作付け圃場については、生産者同士で話し合っ、なるべく離れるようにしましょう。

2 アブラムシの防除はしっかり行いましょう

アブラムシが盛んに活動する3月から4月が要注意です。他のウイルス病の予防のためにも、アブラムシを見つけたら早期に防除してください。

3 バレイショ収穫後の圃場清掃や雑草対策をお忘れなく

収穫後の残さや周辺雑草は、病害虫による被害を助長する恐れがあります。自分のため、周りのため、圃場管理は最後まで手を抜かずに行いましょう。

【バレイショ生産者へのお願い】

1 種いもは市販のものを使用しましょう

自家取りの種イモはウイルスに感染している可能性が高くなっています。バレイショを作られる場合は（家庭菜園でも）、安全性の高い市販の種イモを使用しましょう。

【たばこ生産者へのお願い】

1 アブラムシ飛来対策を実施しましょう

防虫ネットや、シルバーテープを設置し、アブラムシの飛来を防ぎましょう。

2 罹病株は早期に処理しましょう

罹病株は早期に根ごと抜き取り、焼却、埋却により二次感染を防止しましょう。

2月は介護保険料（6期）の納期です！

納期限【3月1日（月）】

口座振替日【2月25日（木）】

※納期限を過ぎると、コンビニ納付はできませんのでご注意ください！

※毎月の料金等についても、納め忘れがないようにお願いします。



問合せ 健康保険課 ☎ 38-1113

令和2年7月豪雨による「罹災証明書」及び「被災証明書」の新規交付申請については、令和3年2月26日（金）をもって受け付けを終了します。

なお、「罹災証明書」及び「被災証明書」の再交付については、引き続き行いますので必要な場合は税務課窓口へお越しください。

問合せ 税務課 ☎ 38-1114

【マイナンバーカード休日窓口を開設します】

マイナンバーの受け取りは原則ご本人に来庁していただく必要がありますが、開庁日（平日の午前8時30分～午後5時15分）の間に受け取りに来ることができない方のために、以下のとおり窓口を開設します。

マイナンバーカードの申請・受け取り、電子証明の更新を受け付けます。

- 開設場所：住民福祉課（役場1階）
- 開設日時：令和3年2月20日（土）午前8時30分～午前12時
- 問い合わせ先：0966-38-1112



お便り募集！！

NHK-BSの番組で「こころの風景とエピソード」を募集しています。



にっぽん縦断 こころ旅 (2021"春の旅") こころの風景を訪ねます！

2011年4月から始まった「にっぽん縦断こころ旅」。2013年“秋の旅”の放送で、47都道府県すべてを走破することができました。

※3年間で47都道府県走破(旅人(俳優)の火野正平さんが訪ねた風景：312カ所)

※2011年(プレを含む)～2020年秋の旅(予定)まで火野さんが訪れた風景：985カ所

※1回の放送で2カ所紹介有り

※(月曜版(プレ放送の長崎県版・月曜朝版)を含む10年間で1690通以上のお手紙紹介)

旅の成功は、皆様から頂くお便り次第です。

にっぽん縦断 こころ旅 2021春の旅 九州は長崎県から北海道へ！

こころに残る「何気ない風景」「思い出の風景」「忘れられない風景」「みんなに伝えたい風景」

「音の記憶と重なる情景」皆さまのこころの風景とエピソードをお待ちしています！

郵送によるご投稿は・・・

〒150-8001 NHK「にっぽん縦断 こころ旅」宛て

FAXによるご投稿は・・・

FAX番号：03-3465-1327

こころの風景を訪ねる旅スタート！

2021春の旅(放送予定日)

長崎県	3月29日(月)～
熊本県①	4月5日(月)～
熊本県②	4月12日(月)～
佐賀県	4月19日(月)～
福岡県	4月26日(月)～
(1週間番組休止)	
福井県	5月10日(月)～
石川県	5月17日(月)～
富山県	5月24日(月)～
(1週間番組休止)	



ゴール

北海道①②

締め切りは2月22日(月)です。
火野正平さんが錦町に立ち寄っていただくため、皆さま、多数の応募をお願いします。



※各道県のスタート地点・目的地については決まっていません！

新潟県	6月7日(月)～
山形県	6月14日(月)～
秋田県	6月21日(月)～
(1週間番組休止)	
北海道①	7月5日(月)～
北海道②	7月12日(月)～

移動やロケ現場につきましては「新型コロナウイルス感染症」防止に、細心の注意を払いながら進めます。

※「新型コロナウイルス感染症」の感染状況により番組ロケの順番、一時中断または中止を行う場合があります。

上記状況に伴い、放送の順番・内容の変更等を行う場合があります。ご了承ください。



情報の広場

お知らせ

錦町奨学金貸与の申込みについて

錦町では、向学心に富み優秀で、経済的理由により就学困難な学生に対して、学資を貸与し、将来有能な人材を育てる目的で奨学金貸与の募集を次のとおり行います。

内容については、町のホームページにも掲載しています。

申込みに必要な書類等はホームページからダウンロードしてご利用ください。又は、教育振興課までお越しください。

る者の子弟

貸付貸与者数：若干名

申込期間：3月1日（月）～

4月9日（金）

【奨学金貸与金額】

高校：月額2万円

高等専門学校：月額4万円

各種学校：月額4万円

大学（短大）：月額5万円

※返還期間：貸与年数の3倍以内の期間

【提出書類】

①奨学生願書

②家族状況調査書

③奨学生推薦書（学校独自の推薦書でも可）

④源泉徴収票の写し（確定申告書又は青色申告書の写し）

⑤納税証明書（令和2年度分）

⑥合格証明書又は在学証明書

の写し

連帯保証人：2名（錦町在住者）

問II 教育振興課 学校教育係

☎3814450



確定申告に関するご相談は、確定申告電話相談センター「0」番へ！

熊本国税局では、1月14日（木）から3月15日（月）までの間、所得税、消費税及び贈与税の確定申告に関する電話相談に対応するため、「確定申告電話相談センター」を開設しています。

最寄りの税務署に電話していただき、音声ガイダンスに従って「0」番を選択した後、ご用件をお話ください。相談会場や受付時間などの問合せについては、専用オペレーターがお答えします。また、お問合せの内容によっては電話を転送し、職員等がお答えします。

なお、おかけいただく時間帯によっては、つながりにくい場合や少々お待ちいただく場合がありますので、あらかじめご了承ください。

また、確定申告以外の国税

に関する一般的な相談は、「熊本国税局電話相談センター」をご利用ください。自動音声案内によりご案内しますので、「1」番を選択していただくと、熊本国税局電話相談センターの職員がご相談をお受けします。

問II 吉税務署

☎2312311

※自動音声案内



確定申告は正しくお早めに

令和2年分の所得税及び復興特別所得税の確定申告期間は、2月16日（火）から3月15日（月）まで、令和2年1月1日から令和2年12月31日までの課税期間における消費税及び地方消費税の確定申告期間は、1月4日（月）から3月31日（水）までとなっています。

また、令和2年分の贈与税の申告期間は、2月1日（月）

から3月15日（月）までとなっています。税務署及び申告相談会場では、咳・発熱等の症状がある方や体調のすぐれない方は、来署（場）をご遠慮いただいております。

また、来署（場）される皆様は、健康と安全を考慮し、職員の手洗い・うがいやマスク着用など、感染予防対策を講じています。来署（場）される皆様についても、手洗い、マスクの着用など、感染予防への協力をお願いします。

なお、令和2年分の申告相談会場では、新型コロナウイルス感染症の感染拡大防止の観点から、混雑を回避するため、後日の来場をお願いする場合があります。

確定申告書は、国税庁ホームページ「確定申告書等作成コーナー」から、ご自宅で作成し、PDF又は印刷して郵送等により提出することもできますので、是非ご利用ください。



詳しくは、国税庁ホームページ

（<https://www.nta.go.jp/>）
をご覧ください。最寄りの
税務署にお尋ねください。

☎ 23-2311

※自動音声案内



いつでもどこでも スマホで申告

国税庁ホームページの「確定申告書等作成コーナー」では、スマートフォン又はタブレット（以下「スマホ等」といいます。）でも所得税の確定申告書を作成することができます。

また、①「マイナンバーカード」と「マイナンバーカード方式対応のスマホ等」をお持ちの方、②事前に税務署で職員と対面による本人確認を行った後に発行される「IDとパスワード（ID・パスワード方式に対応したもの）」を取得している方は、スマホ等から「e-tax

で申告することができます。

なお、e-Taxで申告すれば、源泉徴収票などの添付書類を提出する必要はなく、申告書の控えはPDF形式でスマホ等に保存することができます。

詳しくは、国税庁ホームページ

（<https://www.nta.go.jp/>）

をご覧ください。最寄りの税務署にお尋ねください。

☎ 23-2311

※自動音声案内



被災者向け無料法律相談会

令和2年7月豪雨災害で被災された方を対象に無料法律相談会が開催されています。豪雨災害に関するご迷惑のことがありましたら、ご相談ください。

事前の予約が必要です。

期日：毎月第2・第4火曜日

（祝祭日を除く）

※3月23日までの予定

時間：午後1時～午後4時

（受付は午後3時30分まで）

場所：人吉市消費生活センター

☎ 22-2111

☎ 22-2111

☎ 22-2111

☎ 22-2111

☎ 22-2111



スポーツ安全保険に 加入しましょう！

小さな掛金・大きな補償の「令和3年度スポーツ安全保険」の加入受付が3月から開始されます。

万一のケガや賠償責任に備えて加入しましょう。

スポーツ活動・文化活動・ボランティア活動・地域活動を行う4名以上の団体で参加

入になれます。

加入団体での活動中および団体活動への往復中の事故を補償します。

傷害保険・賠償責任保険・突然死葬祭費用保険がセット

になった保険です。

掛金は中学生以下の子どもが年額800円、高校生以上については活動内容によつて金額が異なります。詳しくは、お問合せください。

☎ 096-2131-9015

☎ 096-2131-9015

☎ 096-2131-9015



ご存じですか？喫煙ルール

健康増進法の改正により、令和元年7月から病院や行政庁舎などでは特定の屋外喫煙場所を除いて敷地内禁煙となりました。また、令和2年4月からは、飲食店や事業所などでも喫煙室を除いて屋内禁

煙となっています（小規模な

飲食店では喫煙できる店舗もあります）。屋外など喫煙が禁止されていない場所でも、人通りが多い場所を避けるなど周囲の状況に配慮しましょう。

☎ 22-3107

☎ 22-3107



労使紛争の解決に是非「あっせん制度」をご利用ください

熊本県労働委員会では、解雇や労働条件の変更など、労働者と事業主とのトラブルを自分たちで解決することが難しい場合に、3名の委員が話し合いによる解決をお手伝いする「あっせん」を行っています。手続きは簡単で、無料です。正社員であるか否かは問いません。また、事業主の方も利用できます。まずはお気軽にご相談ください。



問 熊本労働委員会事務局
☎096-3333-2753

おうちに居ながら文化・
芸術を学べます！

県内で活躍する各ジャンルの先生が、レクチャー動画（初級～上級コース）を配信。この機会にご自宅で習い事を始めてみませんか！

ジャンル・バレエ、フラダンス、ストリートダンス、フラワーアレンジメント、フラメンコ、日本画、書道、日本舞踊、吟詠、剣詩舞、箏、民謡、江戸小唄、粘土クラフト
詳しくは、**アートラーニング** 熊本 で検索！

問 熊本文化企画・世界遺産推進課
☎096-3333-2154

働く人のパソコン講座



表計算の基礎を学び、実践

に役立つ、働く人のためのパソコン講座です。

日時：3月1日(月)～29日(月) 毎週月曜・木曜 計8回
(3月4日休み) 18時30分～20時30分
受講料：8千円(テキスト代込み)

場所：人吉球磨能力開発センター
HP: <http://www.hk-noukai-center.com/>

問 申請職業訓練法人人吉球磨能力開発センター
☎22-2475



若者サポートステーション
やつしろ出張相談会

働くことに関する不安や悩みを解決するお手伝いをします。無料にて実施していますので気軽に相談してください。なお、詳細はホームページからもご覧になれます。

対象：15歳から49歳までの求職中の方、またはそのご家族の方

費用：無料
場所：ハローワーク球磨

日程：2月12日(金) 26日(金) 3月12日(金) 26日(金)

時間：13時30分～16時30分
その他：日曜・月曜・祝日は定休日です。

※新型コロナウイルス感染症感染防止のため、状況によって中止する場合がございます。

中止の場合、若者サポートステーションやつしろにてお電話、ビデオ通話にてご相談いただけます。

問 若者サポートステーションやつしろ
☎0965-137-8739

✉ wakasapo.yatushiro@kari.co.info



必ずチェック最低賃金！
使用者も、労働者も

熊本県特定(産業別)最低賃金が改定されました。

【熊本県地域別最低賃金】

○熊本県最低賃金
時間額：793円

【熊本県特定(産業別)最低賃金】

○電子部品・デバイス・電子回路、電気機械器具、情報通信機器具製造業
時間額：836円

○自動車・同附属品製造業、船舶製造・修理業、船用機関製造業
時間額：888円

○百貨店、総合スーパー
時間額：796円

※特定(産業別)最低賃金は、適用範囲があります。

問 熊本労働局労働基準部賃金室
☎096-3555-3202

問 労働基準監督署 人吉
☎22-5151

簡易裁判所で民事トラブル
解決 1-4つの手続き

簡易裁判所は、最もアクセスしやすく、全国に438庁設置しています。

少額で軽微な紛争を簡易・迅速に解決し、手続き案内(法律相談を除く)を実施しています。

【通常訴訟手続】
原則として140万円までの請求について、判決による終局的な解決を図る手続です。

【少額訴訟手続】
60万円までの金銭の請求に限り、原則として1回の審理で終了する訴訟手続です。

【民事調停手続】
調停委員会が、当事者双方の言い分を聴き、話し合いによる円満な解決を図る手続です。

【支払督促手続】
金銭等の支払いを求める請求について、裁判所へ出頭す

求について、裁判所へ出頭す



大学別の相談コーナーを設
内容…各大学、大学院、短期
対象…一般および高校生
場所…エルガーラホール（福
 岡市中央区天神一―四―二）

無料
 から16時（事前予約制・入場
開催日…2月21日（日）11時
 学説明会を開催します。
 学院、短期大学による合同入
 学説明会を開催します。
 通信教育を行っている大学、大
 を図ることを目的として、大学
 は、大学通信教育の一層の普及
 私立大学通信教育協会では

「大学通信教育春期合同 入学説明会」開催



ることなく、書類の審査のみ
 で、迅速に解決を図る手続で
 ※詳しくは、裁判所ウェブサ
 イトをご覧ください。
<https://www.courts.go.jp/>

け、参加者は希望する大学の
 教職員から講義内容・学習方
 法・受講手続き等について、直
 接相談を受ける。参加者には
 大学通信教育の概要、学習方
 法、開設学科一覧、取得できる
 教員免許・資格などが掲載さ
 れている小冊子『大学通信教
 育ガイド』（大学・短大編）・
 （大学院編）を配布する。
 ※今後の新型コロナウイルス
 の感染状況により、合同入学
 説明会の開催を中止する場合
 があります。
 最新情報は、当協会の
 WEBサイトにてご確認ください。
問 II 公益財団法人 私立大学
 通信教育協会
 ☎ 03-3818-3870
 ☎ 03-5803-9939
<http://www.uce.or.jp/>



申 = 申し込み先 **問** = 問い合わせ先

小学生のお子様を持つご家庭は必見

親子プログラミング体験教室を行います

錦町では、将来のIT人材育成と2020年度の小学校プログラミング教育の導入を受け、親子プログラミング体験教室を開催します。ゲームプログラミングの「micro:bit」を使った親子で体験できる授業ですので、低学年生から参加できます。初めての方やご興味のある方、お子様と一緒に参加してみませんか？

令和3年
 2月・3月
 開催予定



対象者 町内小学校児童とその保護者（1教室10組限定×4教室）

場所 錦町サテライトオフィス（錦町就業センター2階）

日時 2月28日（日）・3月7日（日）
 10：00～：12：00・13：00～15：00
 ※全4回のうち1回に参加できます。

応募締切 2月19日（金） 先着順です。（定数になり次第、締切となります。）

授業料 **無料**

応募・問合せ 企画観光課 ☎ 38-4419

健康保険課からのお知らせ

新型コロナウイルス感染症拡大防止のため6つの事業を休止しています。

- ① 太極拳教室（毎週 月曜日）
- ② お茶処「和み」（毎週 火曜日）
- ③ あったかサークル心結（毎週 水曜日）
- ④ 歌声サロン（第4 月曜日）
- ⑤ 元気が出る学校（毎週 火・金曜日）
- ⑥ 元気クラブ（第4 木曜日）

※再開時にはあいねっと放送にて連絡します。

問合せ 錦町地域包括支援センター（健康保険課内） ☎ 38-4020





地域おこし協力隊 活動報告

福岡 幸博



こんにちは、地域おこし協力隊員の福岡です。1月に入り、本格的な寒波がやってきました。毎日のように霜が降りたり霧が現れたりしていますね。

さて、今回は、錦町出身で福岡県にお住いの嶋原正孝さん（86歳）に、戦争体験についてお伺いしたことを紹介させていただきます。

嶋原正孝さんは、昭和9年（1934年）、一武中島地区に生まれ、両親と4人兄弟の6人家族の中で育ちました。

昭和16年（1941年）、小学校から改組された一武国民学校に入学。当時は1クラス50人の大人数でした。入学後間もなく、太平洋戦争が勃発。これまでの空気が一変し、授業では、戦争関係の講話が一気に増えました。

3年生になる頃には、体が弱い児童にカルシウム分を摂らせるため、学校内に設けられた給食施設にイナゴを持ち込み、調理して食べさせていました。

日常の食事では、米はあったものの、白米を食べることは非国民とされたため、「から芋」を食べることが殆どでした。また、「コウリヤン」や「キビ」を食べることもあり、学校では麦飯の「日の丸弁当」を食べていました。

進級とともに戦況が悪化し、校庭では「から芋」を栽培。児童は「勤労奉仕」として、学校近くの田畑で麦踏みや芋畑の草取りなどの農作業に従事。勉強はそれぞれの地区の「公会堂」と呼ばれていた公民館で行っていて、嶋原さんが住んでおられた中島地区でも、50人ほどの児童が学んでいました。

昭和20年（1945年）3月18日、木上地区にあった海軍の飛行場へ爆撃が行われました。この様子を公会堂の窓から眺めていた嶋原さんは、恐怖感はあまり感じなかったようですが、5月の空襲では自宅の裏山方向から飛来した5～6機の米軍戦闘機の爆音に恐怖を感じ、一目散に竹藪の中へ避難したそうです。

その年の8月15日、戦争は終わりましたが、その事実を知ったのは3日後。新聞の記事でした。情報が遅れたこともあり、終戦の日、中島地区では日本が勝利したと勘違いした「戦勝組」が現れたそうです。

終戦直後、校庭でアメリカ軍が接収した航空機のエンジンだけを集めて焼却処分する傍らで、アメリカ兵が楽しそうにキャッチボールをしていた光景を今でもよく憶えているそうです。戦争の残骸と笑顔のアメリカ兵という対照的な2つの光景が、子どもたちの学びの場にあることに当時は違和感を覚えませんでした。

嶋原さんは、この戦争について思い出すたび、「平和でならなければいけない」と強く願い、熱く語り続けます。

太平洋戦争は、人吉海軍航空基地があった木上地区だけでなく、一武地区や西地区でも深い関りがあります。私たちが取り組んでいる「聞き取り調査事業」で、こうした体験をたくさん聞かせていただき、当時のことを知る方々の記憶と平和への願いを残していきたいと思います。



現在の中島地区周辺の風景

普段は人吉海軍航空基地資料館（ひみつ基地ミュージアム ☎28-8080）に勤務しています。戦前・戦時中・戦後の出版物、戦争にまつわる物などありましたら、ご連絡ください。

問合せ 企画観光課 ☎ 38-4419



錦町図書館だより

錦町図書館 ☎ 3 8 - 3 4 2 0
 開館時間 午前10時～午後6時まで
 休館日 毎月第1水曜日
 年末年始 12月29日～1月3日

今年のバレンタイン 家族へプレゼントしませんか!?

2月14日はバレンタイン。恋人のイベントだけでなく海外では家族や友人へ感謝を込めて贈るところも。なかなか思うように外出できませんが、今年は家族と一緒にバレンタインを楽しんでみませんか？



「白玉屋新三郎の白玉レシピ」
白玉屋新三郎/著

白玉はモチリで美味しいですよ！和菓子のイメージの白玉粉…実は洋菓子にも変身します！和から洋まで豊富なレシピ満載です。



「つまみ」
飛田和緒/著

お酒やご飯にもあう“おつまみ”を作って家族みんなで外食気分を楽しむのもいいですね！



「10分スイーツ&100円ラッピング」
まちやまちほ/著

身近な食材で実はおいしいスイーツができます。作り方も簡単！家族で作って贈りあうのもいいですね！

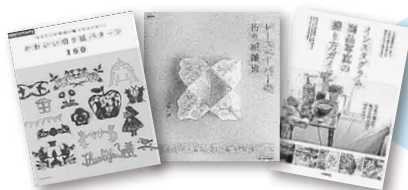

メッセージなどに一工夫！かわいい切り絵やレースペーパーをプラスして料理やスイーツを華やかに！素敵なプレゼントができるとワクワク！映える写真を撮って、ステイホームのバレンタインを楽しんじゃおう！

3月3日(水)は休館日です。

※毎月第一水曜日は休館日です。
(祝日の場合は翌日が休館になります。)

新刊 おすすめの本

一般書書名	著者	児童書書名	著者
新訳ベスト	ダニエル・デフォー	アーヤと魔女	ダイアナ・ウィン・ジョーンズ
スナフキンのごとば	トーベ・ヤンソン	世界を変えるための50の小さな革命	ピエルトメニコ・バツカリオ
世界で最も危険な男	メアリー・トランプ	幽霊学	ドゥガルド・A・スティール
これからの男の子たちへ	太田啓子	ピラミッドのサバイバル 2	洪在徹
オンライン就活は面接が9割	瀧本博史	ジュニア空想科学読本 10	柳田理科雄
スーパーフード! 昆虫食最強ナビ	ムシモアゼルギリコ	13歳からの英語が簡単に話せるようになる本	小野田博一
お医者さんが教える知らないとソンする! 本当にキレイになれる脱毛の話		男の子でもできること	ブラン・インターナショナル

一般書

滅びの前のシャングリラ

風良 ゆう
中央公論新社

高校生活を送りながらいじめを受ける男の子。ヤクザを殺した40歳の男性。高校生の男の子を持つ母。恋人を殺した女性。それぞれの話が短いので、一気にシャングリラの世界に入り込んでしまいます。キラキラ輝く表紙も、なにが謎めいた出来事が起こりそうな作品です。



児童書

消えたレッサーパンダを追え!

たけたに ちほみ
学研プラス

テレビや図鑑などで、世界中にいる動物たちを見かけることがありますよね？ そんな動物たちを守る法律（みんなを守る約束事）があるから、身近に見ることができません。生き物を守るため、実は監視には「生きもの係」という所があります。どんな事件が動物たちを待っているのでしょうか…。



錦町図書館または移動図書館車でお借りいただいた本は、木上コミュニティーセンター・西コミュニティーセンターに設置してあるブックポストへの返却も可能ですので、お気軽にご利用ください。

図書館からの
お知らせ

「ステキな出会いを…」
「そろそろ結婚を！」



そんなあなたへ



◆ 12月の報告 ◆

- ◇ 会員登録者のメールでのご相談
- ◇ 親御様からのご相談 (1名)
- ◇ 再入会登録者の面談 (1名)
- ◇ お見合い希望者の面談 (2名)
- ◇ お見合い食事会 (1組)

◆ 今後の予定 ◆

- ◇ 新規会員登録者の面談
 - ◇ お見合い希望者の面談
 - ◇ お見合い (お茶会・食事会)
 - ◇ 少人数交流会 (お茶会・食事会)
- ※今後の予定は、中止や変更させていただく場合があります。ご了承ください。

◇12月のお見合いは、平日の仕事終了後に食事をし、
コロナウイルス感染予防対策として、マスク着用で会話を楽しみました。
その後、お互いの連絡先交換をしました。

※ お見合いをご希望の場合は、事前に相談員との面談が必要となります。



☆錦町外問わず新規会員、随時募集中！☆ 「錦町以外の方も
会員登録出来ます」

●ご相談や会員登録のお申し込み等、お気軽にお問い合わせください。

◆結婚相談員 専用メールアドレス◆ nishiki-konkatsu@au.com

◇錦町役場 住民福祉課 住民係 ☎ 38-1112



出張年金相談予約制のご案内

【令和3年2月開催予定】

毎週月曜日	第1・3水曜日	第2・4水曜日
人吉市総合福祉センター	錦町総合福祉センター	多良木町役場
1日・8日・15日・22日	3日・17日	10日・24日

【相談時間】 9:00～17:00 (錦町総合福祉センター、多良木町役場)
9:30～17:00 (人吉市総合福祉センター)
※12:00～13:00の時間帯は除く

ご予約の方法

◎八代年金事務所出張相談予約担当 ☎: 0965-35-6123

受付時間: (平日) 午前9時～午後5時 (第2土曜日) 午前9時30分～午後4時

※ご予約の際には、ご相談者様と配偶者の方の**基礎年金番号**がわかるものをご準備のうえ
開催日の3日前までにお電話ください

出張年金相談は八代年金事務所が熊本県社会保険労務士会へ業務委託をして行うものです。



※直接、年金事務所等で年金の相談等をされる際にも予約が必要になります。

予約なしの場合には、予約者優先のため待ち時間が長くなります。

八代年金事務所 お客様相談室 予約受付電話 (0965)-35-6123 自動音声後、①→②を押してください。

錦町子育て支援センター からのお知らせ

錦町子育て支援センターは、楽しみながら子育てができるように、親子の交流や情報交換の場として、錦町保健センター内に開設しています。どうぞ、お気軽にお越しください。

☎ 38-2048 (錦町保健センター内)

子育てサークル	ももくらぶ (歩けるようになったら)	はいはいコース (生後7ヶ月頃から)	ねんねコース (生後1ヶ月から)
	活動日の 10:00 ~ 12:00		
広場	開設日：月曜日～金曜日 (10:00～16:00)		
	<ul style="list-style-type: none"> ・プレイルームでは、親子で自由にあそぶことができます。 ・育児中のお母さんはもちろん、出産を控えた妊婦さんも、乳幼児のおもちゃや、おんぶもっこなどを作ることができる他、保護者間の情報交換の場として楽しく利用できます。 <p>※健診等により、開設していない日もありますので、ご利用の際は事前に電話での連絡をお願い致します。</p>		

● 2月の子育て支援センター ●

月	火	水	木	金
1 午前 サークル 午後 広場	2 午前 広場 午後 ×	3 広場	4 広場	5 午前 サークル 午後 広場
8 午前 × 午後 広場	9 午前 広場 午後 ×	10 広場	11 建国記念の日 広場	12 広場
15 午前 サークル 午後 広場	16 午前 × 午後 広場	17 広場	18 午前 × 午後 広場	19 広場
22 午前 × 午後 広場	23 天皇誕生日	24 広場	25 午前 広場 午後 ×	26 広場

対象	内容
1日	ねんね 身体測定 親子あそび
5日	全 貸し出し絵本と 読み聞かせの会 身体測定
15日	ねんね 身体測定 親子あそび

新型コロナウイルスの感染状況により、予定が変更になることがあります。

手作り布おもちゃのご紹介



お母さんの愛情とアイデアがたっぷり詰まった布絵本。お家時間も親子で楽しく過ごせそうですね。お洗濯できるので安心です。

めくって、つまんで、くっつけて、触ったり舐めたり



保健センター・図書館・子育て支援センターによる ～癒しのマタニティー教室～ のお知らせ

今月はマタニティー教室の開催月となっておりましたが、新型コロナウイルスの感染拡大の状況を考慮し、中止とさせていただきます。

子どもの遊び ～自粛生活での工夫～

こんにちは
保健師です 

どんな時も子どもの発達に「遊び」は欠かせないものです。特に脳が発達する乳幼児期は「遊び」を通して多くのことを学びます。特別で高価なおもちゃがなくても大丈夫です！工夫次第で子どもは楽しく遊ぶことができます。日常生活の中に遊びのヒントがたくさんありますので、周りの大人が遊べる環境を整えてあげましょう。



親子で新聞を使って
思いっきり発散しましょう。

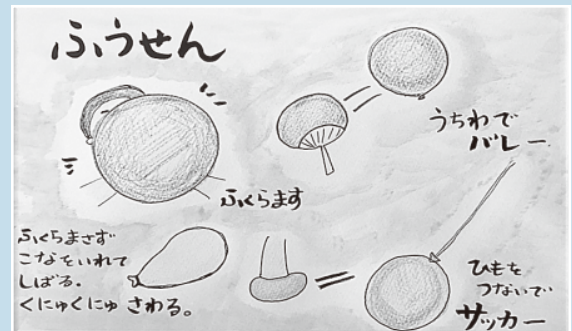

風船遊びを通して
動くモノを目で追う力が
ついていきます。

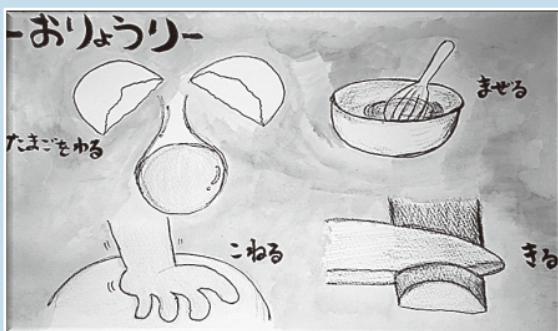

料理は手先の動きを育て、
力の調節が上手になります。

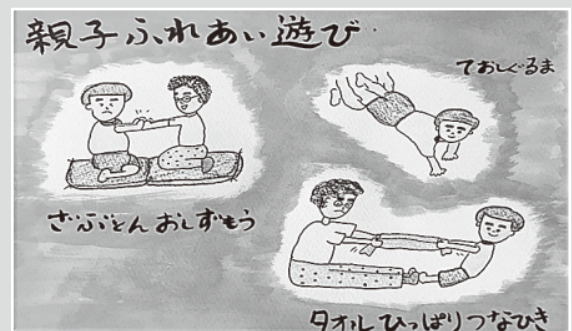

特別なことをしなくても、
親子で一緒に遊ぶだけで子ども
にとっては何より楽しいものです。

(熊本市子ども発達支援センター「おうちであそぼ」一部抜粋)

問合せ 錦町保健センター ☎38-2048

保健師 岩崎 穂奈美



錦町内高齢者への福祉サービスについて

錦町では高齢者ご本人やお世話をするご家族様への福祉サービスの充実に取り組んでいます。下記の表にある福祉サービスを利用しながら、不安のない生活や、高齢者のお世話にお役立てください。
(注意：ご利用には要件がありますので、事前にご相談ください)

相談(利用)窓口	サービス名	内 容	要 件
つばめタクシー 人吉タクシー 錦中央タクシー	高齢者タクシー 助成事業	一枚500円の助成券を1年間で 24枚交付	申請先：健康保険課 自家用車を所有しておらず、町民税 非課税世帯の高齢者。町税等の滞納 がない方
錦中央タクシー	錦町乗合タクシー 事業	自宅から役場を含む町内9カ所 の停留所までの交通手段を確保 するための乗合タクシー事業	町民の方はどなたでも利用可能。 錦中央タクシーへ直接ご予約ください 38-1070 片道200円 (80歳以上は150円)
健康保険課	緊急通報装置 貸与	ボタン一つで緊急通報センター へつながり、適切な対応が受け られる。体調確認、相談サービ スあり	独居で緊急性を要する心臓疾患等が ある高齢者。所得に応じた負担あり
	家族介護用品支給 事業	おむつや尿取りパットの購入に 際しておむつ券を支給	在宅で要介護4・5の方を介護して いる家族 (非課税世帯) 1件当たり 年間9万円の助成
	SOS キーホルダー	外出先で倒れたり、認知症等で 保護された場合に登録者の状況 が確認できる	町内の65歳以上の方
	錦町高齢者見守り ネットワーク	徘徊の恐れのある方の情報を事 前に警察署に提供しておくこと で、万一の際、早急に対応する ことができる	認知症状がある町内の65歳以上の方
	傾聴 ボランティア和み	ボランティアが自宅訪問し、 お話し相手を行う支援活動。 回数や時間は要相談	町内の65歳以上の方
	家族介護者の集い	介護者家族を対象として交流や 情報交換の場を提供。 第3火曜日 13:30~15:00 場所：ゆうゆう館	介護をしている方、またはしていた方 その他介護に関心のある方
社会福祉協議会	地域福祉権利擁護 事業	金銭管理や役所等から送られた 書類の手続き等を支援する	認知症・知的障がい・精神障がい等 により判断能力が低下されている方 金銭管理等に不安がある方
社会福祉協議会 健康保険課	車いす貸与	歩行困難で受診や外出ができず お困りの方	介護保険非該当者または要支援・ 要介護1の認定を受けられた方

思いつくまま

永峰 里紗さん
(一武上本別府)

355

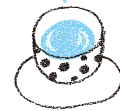

あけましておめでとうござい
す。2021年は穏やかに過ごせ
ることを祈っています。

新成人のみなさん、おめでとう
ございます。いろいろな意見があ
ると思いますが個人的には成人式
が行われたことはとても嬉しいこ
とです。理由は、私も自分の成人
式はその年一番のイベントでとて
も楽しかった思い出であること
と、親の立場になった今、子供の
成人式は大きな楽しみだからで
す。コロナウイルス感染の予防を
しながら生活していくことは続く

でしょう。だからといって子ども
たちが楽しみにしているイベント
を全て奪ってしまうのは悲しすぎ
ます。大人でも楽しみがないと何
事も頑張れません。飲み会とかで
すね(泣)少しずつ感染予防対策
をしながら私が当たり前としてき
たことを子どもたちも体験出来る
ようになるといいなと思います。

昨年はコロナに振り回され、水
害も重なりストレスが多い年でし
た。私のストレス発散はビールを
飲むことです。それしかなかった
(恥)のですが昨年はもう1つ見
つけました。それは、息子を抱き
しめることです。旦那じゃダメ
(笑)。2人の息子は10歳と8歳
で普段は近付いてもきません。し
かし、休校などで一緒にいる時間
が増え久しぶりに抱っこした息子
にとっても癒やされました。悔しい
ですがコロナのおかげで気付いた
ストレス発散方法です。それから

毎日1回1分以上は抱きしめてス
トレスを軽くしています。結構逃
げられますが(涙)。そしてそう
すると不思議といつも素直ではな
い息子たちも言うことをきいてく
れて一石二鳥です(笑)。以上、
思いつくままに書いてみました。

今年基礎疾患の定期受診、基
礎疾患を見つけるための健康診断
を受けて感染予防に加え重症予防
もしたいですね。水害からの復興
もまだまだ。被災された方が出来
るだけ早く普段の生活を送れるこ
とを祈っています。次回は、高田
紗貴さんにお問い合わせしました♡

◆次回は 一武中忠ヶ原 ◆
◆高田紗貴さんです ◆



毎日6時50分に出発
3km歩いて小学校へいっています
冬は真っ暗です

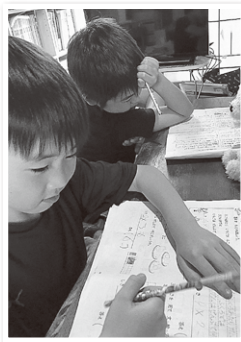

休校中、家で勉強させる
のは大変でした



3年前に看護師の免許をとりました
看護学校の卒業式

このコーナーは皆さんが普段思ってい
ることを書いていただき、次の方へペ
ンリレーするものです。次号の方への紹介
は今号の筆者です。
よろしくお祈りします。

錦みんなの歌会

短歌

丁・晴美

獅子舞のおじさんマスクしてないよ
 噛まれた吾子がそつときささやく

これなあに賀状を描きし子に問へば
 牛が牛乳もらしてるのと

水害の汚泥今なお被りたる
 夫の通ひし焼き鳥屋の椅子

俳句

丁・晴美

冬田道ランドセルの列ゆつくりと
 屠蘇囲み代わる代わるに注ぐ幼

コロナ禍に屠蘇の代わりにみかん貰う
 かくれんぼの相手をしつつ年用意

冬の田に落としたおもちゃ冷どうて
 坂本 敦子

初日の出 光り輝く 薬師様
 初詣り
 家族総出の 初詣り

初詣り コロナコロナに 勝利祈り
 初詣り 水災の跡 心痛む

新年に 国旗門松 ちらほらと
 初詣り ここ日本かな 和装なし

孫ひ孫 スマホに届く 笑顔
 孫ひ孫 宝の年金 飛んでいく
 成人式 娘の振袖 孫装う

にしき狂句

坂本 敦子

こたあなか人と物の名出てこない
 こたあなか 血圧上がったも少し飲む

☆次回(3月号)の笠

◆待ちなんか(待ち遠しい)
 あなたの考えた俳句・短歌を掲載して
 みませんが、ペンネームで構いません。
 お気軽に企画観光課へお届けください。

締切日 2月8日(月)

ご誕生

星子 柊羽

(武信・結衣)

西下井手ノ口

内布 陽葵 (海・瑠菜)

藤井 李心 (祥平・彩香)

平川 結士 (雄也・夕紀子)

宮崎 岳 (孝宗・紗菜)

堀川 妃奈 (健太・奈津美)

ご結婚

井手 大輔 (西下井手ノ口)

黒木 香織 (西下大鶴)

永田 純也 (西鍋山)

松岡 香奈 (宮崎県)

おくやみ

山本 ミツ子 (89歳) 西上黒辺田野

愛甲 榮 (88歳) 一武下平岩

久保田 啓嗣 (83歳) 木上野間

上野 徳巳 (83歳) 西下須

平川 英樹 (54歳) 一武上福島
 濱崎 和代 (83歳) 西大王三条
 有本 袈夫 (92歳) 西久保宇野
 中濱 ヨシ子 (92歳) 一武上本別府
 木下 スミエ (101歳) 木上新立
 豊永 昭 (90歳) 一武山仁田

編集後記

11月号から裏表紙で各小中学校の「人権標語」を掲載しました。周囲への思いやり、いたわりの心は一朝一夕では育たないものなので、人権について考える機会を持つことはとても大切なことだと思います。

気付かないうちに誰かを傷つけてしまうことがあるとよく言われています。どんなに意識していても、自分のことで精一杯で余裕がない時は特に、感謝や謝罪の言葉も出ませんし、真逆の言動となってしまうことさえあります。

そういったことを含め、日々反省しながら、まだまだ人間的に成長しなければならぬなど、子どもたちの標語で気付かされたところです。「家族で考える人権標語」の掲載は、今回は今月までですが、子どもたちのやさしい気持ちで、冬の寒さも吹き飛ばしてしまおうです。

蓑田和也

人の動き

12月末人口動態 ()は先月比

○世帯数 3,929(+5)

○総人口 10,549(+5)

○男 5,022(+3)

○女 5,527(+2)

人権尊重のまちづくり



錦町人権教育推進協議会では、児童生徒と保護者が一緒に人権について話し考えるきっかけづくりとして、毎年12月の人権週間にあわせて人権標語を募集しています。
 今月は中学生の令和元年度錦町「家族で考える人権標語」優秀賞を紹介します。
 人権意識の高揚を図り、人権教育について理解と人権問題に対する認識を深めましょう！

錦中学校1年

*2019年度の学年

かんめら あいら
 勘米良 和良
 ひらかわ こうせ
 平川 煌畝
 ましま いちは
 間島 一葉
 どい ちさき
 土肥 千咲貴

「大丈夫 私が絶対そばにいる」
 「認めあい 笑顔がステキな錦町」
 「認め合い 手を取り合って支え合う」
 「思いやり 助け合う気持ちでONE TEAM」



錦中学校2年

*2019年度の学年

つねまつ かほ
 恒松 花歩
 きのした ゆうか
 木下 優花
 みぞべ こはる
 溝辺 琥春

「褒め言葉 必ずあるよあなたにも」
 「違う個性 認めてつながる心の輪」
 「探してた その温かい手をありがとう」



錦中学校3年

*2019年度の学年

ふじかわ たくみ
 藤川 拓見
 かわはら みお
 川原 美桜
 またえばら るな
 又江原 瑠夏
 きたさか たくや
 北坂 拓也
 つねまつ
 恒松 ころ

「見て見ぬふり 自分もイジメの共犯者」
 「右から見たら苦手な子 左から見たら
 その人の良いところたくさん見えてきた」
 「込み上げた涙と思ひ あなたの笑顔が救う鍵」
 「助け愛 認め合うのがワンチーム」
 「大丈夫 ひとりじゃないよと声かけて
 そのひとことが明日への未来に」



*12月、1月号で掲載しました西小学校3年～6年について、児童名と作品名が異なっておりましたので、改めて掲載させていただきます。誠に申し訳ございませんでした。

西小学校

*2019年度の学年

いんどう あきひと
 3年 犬童 暁仁
 ひがし みそら
 4年 東 美空
 いずみ ちひろ
 4年 和泉 千尋
 とよなが ゆうご
 5年 豊永 優吾
 やまもと こうせい
 5年 山本 昊生
 みやた さら
 6年 宮田 幸来
 くらぎ ゆめ
 6年 黒木 夢菜

「いじめはね わるいことだよ やめようよ」
 「私も君も持っている命 それはすべて平等だ」
 「声かけは 大きな一歩 大事だよ」
 「つくりたい おもいやりのあるじだい」
 「その言葉 言葉にする前 考えよう」
 「気づいてる 見過ごすあなたも いじめる子」
 「失って 気づく 大切さ」



お問い合わせ 教育振興課 ☎38-4450