

錦町合併60周年記念

錦町の文化財



錦町教育委員会

錦町教育委員会

錦町合併60周年記念

錦町の文化財

熊本県指定重要文化財(彫刻)



本造釈迦如来坐像
(荒田観音堂内)



錦町合併60周年



新宮寺 木造六観音坐像



大正三條 木造弥勒菩薩坐像



十日市 木造大日如来坐像



寛井 木造薬師如来坐像



久保 木造大日如来坐像



久保 木造毘沙門天立像



久保 木造不動明王立像

錦町の文化財

凡 例

1. 本書は、錦町所在の指定文化財、登録文化財、未指定文化財を紹介する冊子である。
2. 本書には、平成28年3月現在の指定・登録文化財及び未指定文化財を掲載している。
3. 掲載の順番は有形文化財次いで無形文化財とし、西地区、一武地区、木上地区の順で、解説の量に応じ錦町第1～26区の順とした。
4. 各文化財の解説は、錦町文化財保護委員、錦町教育委員会が執筆し、錦町教育委員会が編集した。なお、委員氏名は下記のとおりである。
5. 掲載した写真は錦町教育委員会及び錦町役場企画観光課が保管する資料の他、関係機関から借用した。
6. 索引の都合上、上一丸、上黒辺田野、下黒辺田野、上大鶴、下大鶴、上井手の口、下井手の口、上松里、下松里、上平岩、下平岩、上本別府、下本別府、上福島、下福島、上平良、下平良、上十日市、下十日市の各集落においては、上下の標記を外して記載した。
7. 掲載文化財一覧表に記載している緯度・経度の計測は、携帯電話内蔵のGPS（位置情報計測システム）機能を利用した。
8. 文化財所在地図には錦町全図（平成27年9月作成）を使用した。
9. 本書の刊行にあたっては、平成6年作成錦町文化財調査台帳を参考とした。

執筆者・確認者

平成27年度 錦町文化財保護委員
委員長 松岡 忠義
副委員長 久保田 順
委員 片野坂 勲
委員 鳥飼 正人
委員 簗田 清男
委員 東 一美
錦町教育委員会
参事 手柴 智晴

錦町文化財調査台帳 作成者

平成6年度 錦町文化財保護委員
委員長 簗田 俊和
委員 西野 三喜男
委員 笹淵 豊
委員 田村 伸二
委員 鳥飼 正人
委員 松岡 忠義

協力者

各文化財所有者及び管理者

ご あ い さ つ

平成27年度に、旧西村、旧一武村、旧木上村が合併して60年を迎えました。町政の施行から半世紀を経て、人でたとえると還暦という記念すべき節目の年を迎えることができましたのも、合併以来、住良い郷土の建設のため融和と英知を持って、幾多の困難を乗り越えてきた先人、そして町民の皆様のご協力の賜物であります。

錦町には多くのすばらしい有形無形の文化財があり、それらを含む人吉球磨地域の文化財が「相良700年が生んだ保守と進取の文化～日本で最も豊かな隠れ里 人吉球磨～」として平成27年4月24日に、熊本県で初めての日本遺産に認定されました。また、町内においても、平成27年度に新たに8件の文化財を町指定文化財に指定いたしました。

これらの文化財は、長年の風雪に耐え、先人たちの英知を現在に伝えており、私たちはこの英知を大切に守り、次の世代へと伝え“文化を育む豊かな町”をつくらなければなりません。

本冊子が、町民の皆様をはじめ、郷土の歴史や文化財を愛する皆様のお役に立つことをご祈念申し上げるとともに、今後多方面にご活用いただければ幸甚です。

最後になりましたが、本冊子を刊行するにあたり、錦町文化財保護委員会をはじめ関係者の皆様に心から感謝申し上げます。

平成28年 3月吉日

錦町長 森 本 完 一

はじめに

錦町合併60周年を記念し、錦町文化財保護委員会で平成6年度に作成した錦町文化財台帳を基に、錦町では初めて指定・未指定を含めた238件の文化財を紹介する冊子を刊行することとなりました。平成9年に刊行した『錦町の文化財』では指定文化財が25件でしたが、19年を経て、国登録文化財を含め指定文化財は42件に増加しています。特に本年度は、西地区で彫刻2件、一武地区で彫刻1件、木上地区で建造物5件の計8件を新たに町指定文化財に指定いたしました。

なお、本冊子では掲載文化財一覧表に緯度、経度の記載をし、車のナビゲーションシステム及び携帯電話端末機を利用するにあたり、それぞれの文化財への案内の向上も図っています。それぞれの文化財がどのような位置にどのように立地しているか、当地に立っていただき、文化財を作った人々の思いや、当時の社会へと思いを馳せていただければと思います。

本冊子が、文化財愛護の理念のもと、多くの方々の当町の文化・歴史を学習される際の資料として大いに活用されることを祈念いたします。

最後になりますが、本冊子を刊行するにあたり、各文化財の所有者並びに管理者、町民の皆様には多大なご理解とご協力をいただき、心から感謝申し上げます。

平成28年 3月吉日

錦町教育長 小田 定 則

目 次

有形文化財

【西地区】

| | |
|--------------------|----|
| 1. 天下神社 | 3 |
| 2. 明神社 | 4 |
| 3. 久保宇野の地藏堂 | 5 |
| 4. 柴立地藏 | 6 |
| 5. 新宮寺 | 7 |
| 6. 新宮寺六観音堂 | 8 |
| 7. 今山の毘沙門堂 | 9 |
| 8. 西乗寺 | 10 |
| 9. 休円坊の墓 | 11 |
| 10. 新八幡神社 | 12 |
| 11. 大王三条の弥勒堂 | 13 |
| 12. 新宮神社 | 14 |
| 13. 京ヶ峰横穴群 | 14 |
| 14. 池王神社 | 15 |
| 15. 黒辺田野の薬師堂と三界万霊塔 | 15 |
| 16. 黒辺田野の観音堂 | 16 |
| 17. 八幡神社 | 16 |
| 18. 井手の口の薬師堂 | 17 |
| 19. 西村神社 | 17 |
| 20. 忍成寺 | 18 |
| 21. 陳宮神社 | 18 |
| 22. 四足神社 | 19 |
| 23. 久保の大日堂と庚申塔 | 19 |
| 24. 大王三条の庚申堂 | 21 |
| 25. 亀塚古墳群 | 20 |
| 26. 一丸の地藏尊 | 21 |

| | | |
|-----|--------------|----|
| 27. | 一丸の馬頭観音堂 | 21 |
| 28. | 一丸の安心の供養碑 | 21 |
| 29. | 一丸の首切り千人地蔵 | 22 |
| 30. | 一丸の南無塔 | 22 |
| 31. | くま川鉄道第四橋梁 | 22 |
| 32. | 無田の原の阿弥陀堂 | 23 |
| 33. | 無田の原の庚申塔 | 23 |
| 34. | 荒平神社 | 23 |
| 35. | 黒辺田野の金剛塔 | 24 |
| 36. | 黒辺田野の地藏堂 | 24 |
| 37. | 黒辺田野の出雲守塔 | 24 |
| 38. | 大鶴の阿弥陀堂 | 25 |
| 39. | 井手の口の地藏尊 | 25 |
| 40. | あまどんの墓と庚申塔 | 25 |
| 41. | 中福良の観音堂 | 26 |
| 42. | 石走唐渡神社跡 | 26 |
| 43. | 大王三条の庚申石塔 | 26 |
| 44. | 一丸の庚申塔 | 27 |
| 45. | 京の峰の庚申塔 | 27 |
| 46. | くま川鉄道第一高柱川橋梁 | 27 |
| 47. | くま川鉄道第二高柱川橋梁 | 27 |
| 48. | 久保宇野の庚申塔 | 28 |
| 49. | 木揚の庚申塔 | 28 |
| 50. | 黒辺田野の庚申塔 | 28 |
| 51. | 黒辺田野の庚申塔 | 28 |
| 52. | 鍋山の庚申塔 | 29 |
| 53. | 永野の庚申塔 | 29 |
| 54. | 大鶴の逆修碑 | 29 |
| 55. | 大鶴の庚申塔 | 29 |

| | | |
|-----|------------|----|
| 56. | 大鶴の庚申塔 | 30 |
| 57. | 大鶴の石灯籠 | 30 |
| 58. | 大鶴の阿弥陀堂 | 30 |
| 59. | 井手の口の庚申塔 | 30 |
| 60. | 井手の口の庚申塔 | 31 |
| 61. | 井手の口の庚申塔 | 31 |
| 62. | 井手の口の庚申塔 | 31 |
| 63. | 井手の口の地藏尊 | 31 |
| 64. | 井手の口の石灯籠 | 32 |
| 65. | 下須の庚申塔と地藏尊 | 32 |
| 66. | 下須の地藏堂 | 32 |
| 67. | くま川鉄道内門橋梁 | 32 |
| 68. | 中福良の庚申塔 | 33 |
| 69. | 中福良の地藏碑 | 33 |
| 70. | 中福良の地藏尊 | 33 |
| 71. | 内門の安心の萬人講碑 | 33 |

【一武地区】

| | | |
|-----|----------------|----|
| 72. | 土屋の観音堂 | 35 |
| 73. | 小川の阿弥陀堂 | 36 |
| 74. | 丸目蔵人佐の墓 | 37 |
| 75. | 桑原家住宅 | 38 |
| 76. | 円鏡庵跡 | 39 |
| 77. | 八大龍王神社 | 40 |
| 78. | 一武八幡宮 | 41 |
| 79. | 一宮権現 | 42 |
| 80. | 雨宮神社 | 42 |
| 81. | 東方の庚申塔（六地藏の石塔） | 43 |
| 82. | 東方の観音堂 | 43 |

| | | |
|------|------------|----|
| 83. | 浜川の地藏堂 | 44 |
| 84. | 平岩の庚申塔群 | 44 |
| 85. | 平岩の毘沙門堂 | 45 |
| 86. | 平岩の観音堂 | 45 |
| 87. | 報恩寺 | 46 |
| 88. | 一字一石塔 | 46 |
| 89. | 一團塔 | 47 |
| 90. | 覚井の薬師堂 | 47 |
| 91. | 元忠ヶ原の地藏堂 | 48 |
| 92. | 西迎寺 | 48 |
| 93. | 下原の地藏堂 | 49 |
| 94. | 別府の観音堂 | 49 |
| 95. | 下り山神社 | 50 |
| 96. | 下り山須恵窯跡群 | 50 |
| 97. | 切原野の地藏堂 | 51 |
| 98. | 中原の庚申塔 | 51 |
| 99. | 中原の阿弥陀堂 | 52 |
| 100. | 横山の阿弥陀堂 | 52 |
| 101. | 横山の禅休の供養碑 | 53 |
| 102. | 丸目受宰の墓 | 53 |
| 103. | 平岩の庚申塔と水神塔 | 54 |
| 104. | 平岩の地藏堂 | 54 |
| 105. | 浜川の薬師堂 | 54 |
| 106. | 佐藤一斎の書 | 55 |
| 107. | 土屋の庚申塔 | 55 |
| 108. | 中忠ヶ原の地藏堂 | 55 |
| 109. | 下忠ヶ原の淡島社 | 56 |
| 110. | 丸目蔵人佐遺品 | 56 |
| 111. | 下原の釈迦堂 | 56 |

| | | |
|--------|-------------|----|
| 1 1 2. | 狩政の薬師堂 | 57 |
| 1 1 3. | 安心の墓 | 57 |
| 1 1 4. | 本別府の地藏尊 | 57 |
| 1 1 5. | 本別府の山神社 | 58 |
| 1 1 6. | 本別府の天子塔 | 58 |
| 1 1 7. | 横山の地藏堂 | 58 |
| 1 1 8. | 中原の庚申塔 | 59 |
| 1 1 9. | 中原の地藏堂 | 59 |
| 1 2 0. | 中原の道標 | 59 |
| 1 2 1. | 中原の道標 | 60 |
| 1 2 2. | 内村の地藏堂 | 60 |
| 1 2 3. | 上福島の功德聚塔 | 60 |
| 1 2 4. | 平岩の庚申塔 | 61 |
| 1 2 5. | 平岩の雄辰和尚の碑 | 61 |
| 1 2 6. | 平岩の安心の供養碑 | 61 |
| 1 2 7. | 平岩の南無阿弥陀仏の碑 | 61 |
| 1 2 8. | 東方の庚申塔 | 62 |
| 1 2 9. | 東方の庚申塔 | 62 |
| 1 3 0. | 東方の庚申塔 | 62 |
| 1 3 1. | 元忠ヶ原の庚申塔 | 62 |
| 1 3 2. | 土屋の庚申塔 | 63 |
| 1 3 3. | 土屋の庚申塔 | 63 |
| 1 3 4. | 竜堀の道標 | 63 |
| 1 3 5. | 狩政の大雄峯塔 | 63 |
| 1 3 6. | 切原野の庚申塔 | 64 |
| 1 3 7. | 別府の庚申塔 | 64 |
| 1 3 8. | 本別府の安心の供養碑 | 64 |
| 1 3 9. | 本別府の地藏尊 | 64 |
| 1 4 0. | 本別府の地藏堂 | 65 |

| | | |
|--------|-------------|----|
| 1 4 1. | 中島の地藏尊 | 65 |
| 1 4 2. | 横山の庚申塔 | 65 |
| 1 4 3. | 横山の金剛塔 | 65 |
| 1 4 4. | 東原の地藏堂 | 66 |
| 1 4 5. | 東原の庚申塔 | 66 |
| 1 4 6. | 福島の宝塔 | 66 |
| 1 4 7. | くま川鉄道第二覚井橋梁 | 66 |

【木上地区】

| | | |
|--------|----------------|----|
| 1 4 8. | 平野神社 | 68 |
| 1 4 9. | 荒田観音堂と木造釈迦如来坐像 | 69 |
| 1 5 0. | 日露戦争 戦捷紀年碑 | 70 |
| 1 5 1. | 熊野座神社 | 71 |
| 1 5 2. | 平川地区の“お伊勢講”史料 | 72 |
| 1 5 3. | 長安寺 | 73 |
| 1 5 4. | 窪田越後一族の墓 | 74 |
| 1 5 5. | 隠れ念仏の史料 | 75 |
| 1 5 6. | 西南戦争従軍記念の石灯籠 | 76 |
| 1 5 7. | 大正初年の耕地整理記念碑 | 77 |
| 1 5 8. | 上田天満宮 | 78 |
| 1 5 9. | ごあんさん | 79 |
| 1 6 0. | 木上加茂神社 | 80 |
| 1 6 1. | 人吉海軍航空隊基地跡 | 81 |
| 1 6 2. | 十日市の大日堂 | 82 |
| 1 6 3. | 木上溝 | 83 |
| 1 6 4. | 平良の地藏堂 | 84 |
| 1 6 5. | 天子神社 | 84 |
| 1 6 6. | 十三仏碑 | 85 |
| 1 6 7. | 焼酎墓 | 85 |

| | | |
|------|----------------------|----|
| 168. | 墓碑群（イボの神） | 86 |
| 169. | 荒田大王神社 | 86 |
| 170. | 平川大王社 | 87 |
| 171. | 明覚寺 | 87 |
| 172. | 木本神宮 | 88 |
| 173. | 二宮神社 | 88 |
| 174. | 迫の庚申塔 | 89 |
| 175. | 葛掛神社 | 89 |
| 176. | 野間の聖観音 | 90 |
| 177. | 相良義陽公神社 | 90 |
| 178. | 智源寺 | 91 |
| 179. | 松尾神社 | 91 |
| 180. | 平良の観音堂 | 92 |
| 181. | 平野の観音堂 | 92 |
| 182. | 四ツ塚古墳群 | 92 |
| 183. | くま川鉄道木上駅待合所及びプラットホーム | 93 |
| 184. | 荒田の薬師堂 | 93 |
| 185. | 荒田大王神社境内の墓碑 | 93 |
| 186. | 柳瀬神社（柳瀬堂） | 94 |
| 187. | 平川の毘沙門堂 | 94 |
| 188. | 平川の観音堂 | 94 |
| 189. | 平川の薬師堂 | 95 |
| 190. | 馬場の地藏堂 | 95 |
| 191. | 岩城の阿弥陀堂 | 95 |
| 192. | 覚井の薬師堂 | 96 |
| 193. | 覚井の地藏尊 | 96 |
| 194. | 野間の地藏尊 | 96 |
| 195. | 山下の阿弥陀堂 | 97 |
| 196. | 由留木の地藏尊 | 97 |

| | | |
|------|------------|-----|
| 197. | 十日市の弥勒堂 | 97 |
| 198. | 十日市の阿弥陀堂 | 98 |
| 199. | 十日市の弁財天堂 | 98 |
| 200. | 十日市の地藏堂 | 98 |
| 201. | 平良の庚申塔 | 99 |
| 202. | 平野の安心の供養碑 | 99 |
| 203. | 平野の庚申塔 | 99 |
| 204. | 平野の庚申塔 | 99 |
| 205. | 荒田の地藏堂 | 100 |
| 206. | 荒田の庚申塔 | 100 |
| 207. | 目郎の庚申塔 | 100 |
| 208. | 平川の庚申塔 | 100 |
| 209. | 馬場の庚申塔 | 101 |
| 210. | 岩城の庚申塔 | 101 |
| 211. | 覚井の庚申塔 | 101 |
| 212. | 覚井の金剛塔 | 101 |
| 213. | 覚井の地藏尊 | 102 |
| 214. | 迫の地藏尊 | 102 |
| 215. | 野間の庚申塔 | 102 |
| 216. | 野間の金剛塔 | 102 |
| 217. | 野間の多宝塔 | 103 |
| 218. | 山下の庚申塔 | 103 |
| 219. | 由留木の観音堂 | 103 |
| 220. | 由留木の庚申塔 | 103 |
| 221. | 由留木の金剛塔 | 104 |
| 222. | 由留木の念仏碑 | 104 |
| 223. | 十日市の禅体の供養碑 | 104 |
| 224. | 平岩の庚申塔 | 104 |

無形文化財

| | |
|--------------------|-----|
| 2 2 5. 球磨神楽 | 106 |
| 2 2 6. 黒辺田野白太鼓踊り | 106 |
| 2 2 7. 下須建築踊り | 106 |
| 2 2 8. 大王三条棒踊り | 107 |
| 2 2 9. 東方棒踊り | 107 |
| 2 3 0. 浜川太鼓踊り | 107 |
| 2 3 1. 平岩太鼓踊り | 108 |
| 2 3 2. 下原女相撲 | 108 |
| 2 3 3. 狩政・切原野白太鼓踊り | 108 |
| 2 3 4. 岩城古代太鼓踊り | 109 |
| 2 3 5. 迫・野間白太鼓踊り | 109 |
| 2 3 6. 福島虎踊り | 109 |
| 2 3 7. タイ捨流剣法 | 109 |
| 2 3 8. 迫・野間羅生門踊り | 110 |
| 種類別指定文化財一覧表 | 111 |
| 指定文化財一覧表 | 111 |
| 掲載文化財一覧表 | 113 |
| 索引（50音順） | 118 |
| 西地区 文化財所在地図 | 128 |
| 一武地区 文化財所在地図 | 130 |
| 木上地区 文化財所在地図 | 132 |
| 参考文献 | 134 |

有形文化財

西 地 区

1. 天下神社



本殿は三間社流造の瓦葺です。拝殿は切妻造、妻入、瓦葺で間口3間、奥行4間です。天下神社の祭神は、阿蘇神社同体、又は高千穂神同体(『西村誌』)とも云われています。また『日本書紀』で「景行天皇が熊襲親征の時立ち寄った地」とも云われています。創立・年紀不詳ですが、『球磨神社記』には、天文年間(1532～54)に当地に遷座したとあります。

同神社記に、この山を“天下山”と言い、近くに塚があり昔経文を埋めた所である事から“経塚”と言う、とあります。八坂神社の祭神は、山城国八坂神社(京都市八坂神社)同体です。“祇園社”と称していましたが明治元年、神祇省の通達により、八坂神社と改称されました。創立・沿革等は不詳で昭和27年4月天下神社と合祀されました。

神社境内参道の東側に建立されている阿弥陀堂は、切妻造の平入、トタン葺の間口・奥行共に91 $\frac{1}{2}$ の祠です。仏像は木造阿弥陀如来坐像で、総高58 $\frac{1}{2}$ 、定印を結んだ彩色像です。

境内には3基の石灯籠があり、明和6年(1769)銘には「奉寄進・明和六丑年九月吉日」、寛政4年(1792)銘には「奉寄進・甲斐權右衛門・寛政四壬子年四月朔日」、天保2年(1831)銘には「奉寄進・天保二辛卯六月吉祥日・緒方人左エ門」とそれぞれ刻まれています。

2. 明神社



鳩胸川下篠の滝の淵近く、井堰の近くに鎮座しています。

社殿は切妻造、妻入、瓦葺、間口276㍓、奥行476㍓、向拝1間です。境内にある石灯籠の、安永七年（1778）銘には、「奉成就・安永七戌九月吉日・一丸・奥右衛門」、文化二年（1805）銘には、「奉寄進・七九衛門」、右側面に「文化二丑六月吉日」、天保三年（1832）銘には「奉寄進・天保三壬辰年十月吉祥日・田山金助・同辰弥」とそれぞれ刻まれています。近年、痛みがひどく荒れ果てていた社殿を、平成21年4月に新築落成しました。また、散乱していた石灯籠も整理され、それぞれセメントで固定されています。

祭神は不明ですが、『西村誌』には齒痛・安産の神様と記録されています。井堰を造った時に創建したのではないかと云われています。この井堰は“一丸田”と呼ばれる下流の水田を潤しています。下篠の滝の下流にある淵には美しい娘が大蛇にさらわれたという伝説もあります。安永7年（1778）銘の石灯籠が奉納されているところから、神社はそれ以前に鎮座していたものと思われます。

また神社から20～30㍓下流の土手には、明治5年に立てられた、高さ150㍓ほどの「魚道開鑿碑」が建立されています。

3. 久保宇野の地蔵堂



お堂は切妻造、瓦葺、平入、間口287㍓、奥行345㍓です。仏像は総高50㍓、像高34㍓、石造地蔵菩薩坐像です。頭部は欠損し、刻銘もありません。いつ頃頭部が無くなったのかは不明ですが、国道工事の際、土の中から地蔵の頭そっくりな丸い石が出て来たので、集落の人が持ち帰り地蔵の首に載せ、コンクリートで固定したところ、その夜から載せた人の首が動かなくなり、病院へ行っても痛みの原因が分からず家族の皆が心配していると、子供が「地蔵の首をコンクリートで付けたからでは」と言うので、地蔵からその石を外すと、嘘のように痛みがなくなり動くようになった。と伝えられている地蔵です。現在丸石は地蔵の横に置いてあります。

堂の裏に、庚申塔が2基建立されており、それぞれ総高84㍓、碑高53㍓、碑の正面に「庚申参塔・西田」。碑高55㍓、「元禄六（1693）癸酉九月吉日・願主元智師□并□□結衆」と刻まれています。

4. 柴立地蔵



お堂は切妻造、瓦葺、平入、間口・奥行2間です。元は六地藏碑として、別々に祀られていたものと思われます。2基を重ねた総高は165㍎、六角の石柱には各面に一躰ずつ地藏菩薩立像が刻まれ、四角の石柱には正面に3躰、他の面には2躰ずつ地藏菩薩立像が刻まれています。正面と側面に明応七年（1498）と元禄七年（1694）の紀年銘が刻まれています。六角石柱（六地藏碑）は高さ51㍎あり、各面に地藏菩薩立像が刻んでありますが、風化が進んでいます。四角石柱（六地藏碑）は高さ114㍎です。正面に「奉造立地藏大菩薩安座・預修宣福功德・主道悦禪門・妙薰禪尼・明応七年戊午九月二十五日各□」、右側面に「古来無堂當村講衆・新建淨空副一木像・安座供養如棟悉知・元禄七甲戌六月廿四日・盧山傳燈書」、左側面に「念仏六千六万返・現世安穩後生・善處以道受樂」と刻まれています。

当初、京の峰集落の高尾に祀られていましたが、乱暴な地藏で集落の人々が刀で切りつけても暴れて仕方がないので、祀る場所が気に入らないのではと、今の場所に移し祀ったとされています。

地藏の前の道路は、国道が開通するまで、人吉方面へ行く唯一の道であったとされます。なお、この地藏は山中の最も険しい坂道の途中にあったので、ここを通る人々は一休みして、周りの雑木の小枝（柴）を手折って供えお参りしていたことから、いつの頃からか“柴立地藏”と呼ぶようになったということです。

5. 新宮寺



宗派：黄檗宗 山号：延命山（現在は大雲山） 本尊：阿弥陀如来坐像

応永12年（1405）新宮氏の建立で、開山は神光芳州禅師です。『球磨郡誌』によれば、天文3年（1534）に新宮頼綱によって再興されましたが、天正4年（1576）に火災に遭い、焼け跡から黄金仏が発見されたことから、新たに六観音の造立が天正5年（1577）から寛永7年（1630）の期間に造像されました。寛文13年（1673）には、東林寺二世伝燈和尚によって再興されましたが、翌年、延宝2年（1674）台風で、お堂や尊像等が著しく損傷したため、東林寺を開山した天瑞和尚が再興しました。（独集覧・球磨郡誌）現在の本堂は明治39年（1906）に再建されました。本堂には本尊の他、普賢菩薩立像2軀、地藏菩薩立像、牛頭天王立像、韋駄天立像、天瑞和尚椅像、その他尊像17軀が安置されています。仏像の中には、墨書銘が記録されたものもあります。

境内の古塔には、天瑞和尚の碑で、延宝2年（1674）銘、高さ146匁の神光塔と、傳燈和尚の碑で、享保11年（1726）銘、高さ212匁寺照塔があります。

6. 新宮寺六観音堂

町指定文化財 昭和41年9月16日 日本遺産構成文化財



相良33観音巡り32番札所です。天正4年(1576)2月(4月21日の説も)火災により全焼しました。焼け跡から6寸(3寸との説も)ほどの金色の仏像が見つかり、18代相良義陽が新たに6体の観音像を造立することを、清原頼忠に発願しました。観音像は天正5年(1577)から寛永7年(1630)の53年間の間に彫像されています。

- ①十一面観音菩薩坐像 天正五年(1577) 仏師回月
- ②如意輪観音菩薩坐像 天正六年(1578) 同上
- ③千手観音菩薩坐像 天正六年(1578) 日高民部藤原秀永
- ④聖観音菩薩坐像 天正七年(1579) 作者不明
- ⑤准提観音菩薩坐像 天正十四年(1586) 大神金策
- ⑥馬頭観音菩薩坐像 寛永七年(1630) 尾方大学

お堂は昔は現在の位置に在り、一時期本堂西側に移したものの、昭和12年に再度現在の位置に戻されました。年代を追ってそれぞれ違った仏師たちが、観音像を彫像していることは珍しいことです。

7. 今山の毘沙門堂



元、今山寺の跡と伝えられており、天正14年（1586）今山寺の住職は人吉・願成寺で営まれた伝法灌頂の際に唄師をつとめると、『願成寺文書』にあります。

お堂は切妻造、瓦葺、平入、間口3間、奥行2間です。仏像は総高100㍍、像高75㍍の木造毘沙門天立像です。『九州相良の寺院資料』によると、昔、山伏が背負って来て祀ったと伝えられています。また高さ45㍍の石造不動明王像も祀られています。鰐口は径23㍍、「昭和七年寄層 園田嘉市」の刻銘があります。

境内には数基の五輪塔があり、内1基に元和七年（1621）銘の塔があり、「奉為妙□禪定尼・元和七年五月十三日」と刻まれています。また、延宝五年（1677）銘の南無地藏菩薩碑（逆修碑）の高さは134㍍あり、「南無地藏菩薩・願以此功德普及及於一切・我等衆生皆共成仏道・施主・三界□名格雲浄信士・久林妙保信女・俗名今山村六七右衛門・干時延宝五丁巳十月初八日」と刻まれています。お堂から3～4㍍程離れた南側に像高95㍍、半肉彫の石造青面金剛立像が祀られていますが、紀年銘・銘文はありません。

8. 西乗寺



宗派：真宗本願寺派　山号：大空山　本尊：木造阿弥陀如来立像

本堂は入母屋造、瓦葺、平入、間口3間、奥行7間です。親鸞上人の坐像と本如上人（西本願寺8世）の坐像の軸があります。明治12年（1879）今山の守永氏宅を仮説教所とし、翌13年那須半七・喜市両氏の敷地の寄付を受け、西林寺掛所として設立されました。大正6年、和歌山県日高郡にあった西乗寺の移転願を提出し、大正7年2月に許可を得て現在地に移転しました。大正8年4月に本堂の建築を起工し、翌9年6月に落成しました。大正13年4月には開宗700年記念として鐘樓・山門・石塀の起工、同年9月に梵鐘が寄付されたものの、昭和18年太平洋戦争により供出され、昭和29年9月に同志会の熱意により寄贈されました。境内にある総高475㌢、碑高215㌢の記念碑には「西乗寺草創記念・明治十三年設立・大正七年二月寺号移転・大正九年六月本堂建築・大正十三年四月鐘樓及山門並石塀建設」と刻まれています。

山門は四脚門の入母屋造、瓦葺、大正13年3月の建立です。

9. 休円坊の墓



黒辺田野下原地区の道路三叉路脇にある、お堂の中に墓碑が安置されています。休円坊は、江戸時代中期の享保年間（1716～35）にこの地に庵を結び、人々の病気を治す祈禱などをして行を修める山伏か修行僧であったとされます。享保年間は全国的に天災や地震が多く、庶民の生活は苦しく各地で一揆などが起きました。球磨郡でも同様の天災が多く、「家中士分の生活を脅かし…」(『相良文書』)と記録されています。黒辺田野周辺でも同様であり、人々の暮らしの困窮、疫病に苦しむ人々を目の当たりにした休円坊は心を傷め、人々の苦しみを一身に受け、自らを犠牲にしようと願をたてました。そして17日間の荒行を行い、自らを“生き埋め”させ、7日目に命が絶えました。その日が享保12年（1727）2月28日であったと云われています。

その後、墓碑とお堂が建立されました。墓碑は、高さ185釐、「享保十二年二月二十八日伝燈正光建金剛位吸海休円一卯（霊）・奉寄進立之当村中結衆紺屋町」と刻まれています。

お堂の裏には法界塔が建てられています。自然石を用い、高さは98釐、紀年銘はなく、「善男子・善女子・法界□（霊）菩提」と刻まれています。

10. 新八幡神社



錦町立西小学校の西、駐車場の傍に鎮座しています。祭神は相良治部少輔治頼。旧社殿は一間社、瓦葺、平入、正面200㍍、奥行290㍍で壁下半分はブロック積みです。新社殿は平成26年12月に竣工しました。周囲より低地に建つ旧社殿は、大雨の度に浸かっていたため、一段高い場所に球磨工業高校の協力により新築移転されました。神殿は球磨地方では初めての100㍍の“むくり屋根（起り屋根）”で覆屋は亜鉛板葺の流造風、正面・奥行210㍍、向間1間です。

創立は、天文18年（1549）と云われています。石造の鳥居は明神造で高さ202㍍、柱間272㍍、天保5年（1834）銘があり、額に右から「新八幡宮」「奉寄進・天保五甲午年八月吉祥日・願主・村山朴右衛門」と刻まれています。境内には石造灯籠が二基あり、延享5年（1748）銘で「奉寄進・延享五戊辰年六月吉日・早田彦七」と刻まれています。

沿革は、『嗣誠獨集覽』によると、「西野村吾平に新八幡宮は天文十八年晴広公（相良十七代）、御夢想御建立とあり、同廿三年因徊禄、同廿四年晴広公依御願により四郎太郎頼房公（18代義陽公）再興、山辺出羽国忠命により造立、治頼靈社の最初也」とあります。治頼は12代相良為統の弟左近将監頼泰の二男長弘の子で、天性器量人に勝り、武技に長じ、兵法にも委しく、芸能の嗜みも深い人物でしたが、16代相良義滋に叛いて破れ豊後佐賀関に逃れ、天文15年（1546）5月病気により33歳の若さで亡くなりました。

11. 大王三条の弥勒堂

木造弥勒菩薩坐像：町指定文化財 平成28年3月1日

有形・西



19. の北、約200mの三叉路にあります。郡市で弥勒菩薩を祀ったお堂は珍しく、“おめろくさん”と呼ばれています。

お堂は切妻造、瓦葺、平入、間口・奥行320cm、向拝1間です。仏像は高さ94.9cm、舟形光背の木造弥勒菩薩坐像で、桧材の寄木造で漆箔像です。享禄5年（1532）銘で、像の胎内に「檀那清原・前任源文智僧成房・成唯・享禄壬辰九月五日安置了・佛師慶薫僧」とあり、その他にも多数の銘文が書かれています。また、鰐口は銅製で明和三年（1766）製です。

敷地内にある庚申塔は自然石を用い、高さ155cm、正徳2年（1712）銘で「庚申塔・正徳二壬辰十月吉祥日・大王村中善男女等」と刻まれています。また六地藏石塔は元石幢と思われ、台石の上に六角の塔身（各面に一躰の地藏が刻まれています）の上に六角の笠、その上に五輪塔の火輪が積まれています。高さが111cmあり、風化が進んでおり刻銘もあったと思われませんが判読できません。その他、境内には五輪塔や石塔などが多数立てられています。

12. 新宮神社



5. の向かいの山に鎮座しています。『球磨郡神社記』に新宮権現として、紀州熊野神社と団体であるが、草創年紀は不明で明徳年中〔北朝年号〕(1390～93)に再興され、「享禄三年(1530)庚寅十二月六日清原成眞が修造し、球磨郡熊野三山内当山を新宮に準じた故にこの名がある」と記録

されています。なお新宮城没落の時、当社も延焼したとも云われています。

社殿は切妻造、瓦葺、妻入、間口3間、奥行2間です。神殿は奥1間を一段高くして、神殿としてあります。

石灯笼が参道の中程と、社殿の前に1基ずつ建立されています。灯笼の高さは175センチで、「奉寄進 新宮氏・天明三(1783)癸卯年・□月吉日」と刻まれています。

13. 京ヶ峰横穴群

県指定文化財

昭和34年12月8日



球磨川と川辺川が合流する左岸の阿蘇溶結凝灰岩の崖面に所在する南限の装飾古墳です。墓室形状から人吉市大村横穴墓に後出する6世紀後半～末にかけての築造と想定されます。

全5基から構成され、現在では1号墓、2号墓の2基が確認できます。1号墓の墓室は奥行、幅ともに約2.6mの正方形プランで天井高約1.8m、壁面には軒の表現が確認できます。2号墓は入口部分が崩落しています。装飾は1号墓に集中し、向かって右に大小の靱、左には剣と盾、車輪状文が浮き彫りにより表現されています。さらに、浮き彫り後に赤い顔料を用い、線を引くなどの絵画的表現を施し、一つの模様彫りに彫刻と彩色による二つの表現技法を用いるのは全国的にも非常に珍しい例です。また、多くの装飾古墳で単純化される武器類が非常に写実的に施されているのも特徴です。装飾古墳という非常に地域色が強い墓制をもつ被葬者の存在と、当時全国支配を進めていたヤマト政権との関係を持つ亀塚古墳の被葬者との関係性に注目されます。

14. 池王神社



祭神は池王大明神です。社殿は一間社流造、銅板葺、間口・奥行1間、向拝1間、北向きです。神像は彩色された、像高23㍉の木造の男神坐像です。立烏帽子を被る形に頭部を刻み、神躰下部は丸木のままの素朴な姿に造像してあります。背面に「池王大明神・元禄十五年（1702）・十月廿八日・施主・仙砂・社人」の墨書があります。

当社は幕藩時代、相良藩の受刑者が処刑場に連行される途中に参詣する“お別れ神社”として、寛永十七年（1640）に丸に建立され、その後慶応元年（1865）に無田原に遷座したと伝えられています。その後再び元の丸に移され、明治時代中期まで祀られていました。国道の開通に伴い地区民が移動したため、再び現在地の無田原に移転し、平成6年2月、町道拡張工事に伴い神社は解体され、近くの阿弥陀堂に客座したものの、平成7年9月に神社を再建し、現在地に遷座されました。

15. 黒辺田野の薬師堂と三界万霊塔



元は茅葺のお堂でしたが、老朽化により平成21年11月に新しいお堂を新築しました。切妻造、瓦葺、平入、間口856㍉、奥行380㍉、向拝1間です。仏像は総高70.7㍉、像高43.5㍉の木造薬師如来坐像、向かって左の脇侍に総高63㍉、像高44㍉木造菩薩立像、右の脇侍に総高61㍉、像高40.5㍉の木造菩薩立像が

祀られています。いずれも一木造の彩色像です。像背に「逆修道本爲也・天文十七年（1548）戊申」と墨書があり、それぞれ室町時代の作とされます。十二神将は12躰揃っています。像高はほぼ同じくらいの高さで、十二神将立像の内、総高35.5㍉、像高24.5㍉の木造因達羅大将像は一木造の彩色像で、像背に「因達羅大将 大□□・（種子）安倍□□□・同□□」、台座に「天文拾七（1548）戊申年三月・廿九日・当院主・善斎・生年四十二歳」と墨書があります。

お堂の北側に、高さ145㍉の三界万霊塔が建立されており「三界万霊等・延宝九歳（1681）辛酉・七月十日造立之 六市」と刻まれています。

16. 黒辺田野の観音堂



以前は茅葺の大きなお堂であったと云われており、現在のお堂は切妻造、トタン葺、平入、間口・奥行165㍓です。仏像は彩色された、総高60㍓、像高37㍓の木造子安観音坐像です。元禄十二年(1699)奉補修飾の銘があります。なお、境内には以下のように数基の古塔碑等が存在しています。

①山伏金蔵坊の墓 自然石を用い、総高200㍓、延宝4年(1676)銘があり「梵字(バン)・非因非果下一卵霊・山伏金蔵坊六十三留住・延宝四丙辰天九月二十四日」と刻まれています。

②無縫塔 大法師猷傳の墓で総高105㍓、寛政2年(1790)銘があり「梵字(ア)・大法師猷傳不生位・寛政二庚戌天・五月十二日」と刻まれています。

③石灯籠 総高176㍓、正徳2年(1712)銘があり竿石に「奉寄進・正徳二壬辰年・□月吉祥日・高橋五助」と刻まれています。

他にも、境内に「正保三年(1646)」銘、「寛文十年(1670)」銘、「延宝二年(1674)」銘などがあります。

17. 八幡神社



祭神は宇佐八幡宮同体です。(応神天皇・比売大神・神功皇后)社殿は一間社流造、拝殿は地区の集会所と兼用です。創立は不祥ですが、高柱川に堰が造られたのが正保3年(1646)と云われており、同時期に当神社も創建されたと考えられています。馬の塑像が1体ありますが、風化が進んでいます。また以下の4面の鏡が存在します。

①八角鏡：径18㍓、宇佐八幡大菩薩の浮彫りがあります。

②鏡像：径18.5㍓、地藏菩薩坐像を半肉に植出し、像の細部は線刻と毛彫りで刻まれています。

③空村因幡守重義銘の銅鏡：径14.5㍓、裏面に「空村因幡守重義」と刻まれています。

④銅製古鏡：径9㍓、他は不祥です。

境内に五輪塔が9基ありましたが、平成6年の調査時には紛失しています。9基のうち3基には「弘治2念(1556)」、「天正9年(1581)」、「天正11年(1583)」と刻まれていました。

18. 井手の口の薬師堂



相良新四国88ヶ所・第55番札所
になっています。お堂は入母屋造、瓦葺、妻入、間口476㍓、奥行456㍓、南向きに建てられ平成5年11月に改修されています。仏像は彩色された、高さ112㍓の木造薬師如来坐像で、貞享五年（1688）修理・東林寺の天瑞和尚開眼の銘があります。脇侍は彩色され、高さが共に56㍓の木造日光菩薩立像、木造月光菩薩立像です。また木造十二神将立像、12軀も彩色像です。他に3軀の尊像が祀られています。天文十八年（1549）銘の銅鑄御正体の破片が残っています。明治26年（1893）再興の棟札に「西村善福寺は云々」とありますが、室町末期には衰亡したとあり、天瑞和尚が再興したものと考えられます。

お堂の周辺には、天保5年（1834）銘、宝暦元年（1751）銘の五輪塔や古墓等が10数基立っています。

お堂の周辺には、天保5年（1834）銘、宝暦元年（1751）銘の五輪塔や古墓等が10数基立っています。

19. 西村神社



『球磨郡神社記』に西野村の地主神也とあり、一説には関東秋良の大王を勧請するとも云われています。祭神は不祥です。本殿は三間社流造、拝殿は瓦葺、正面4間、奥行5間です。創立者及び創立年代不詳です。本殿内に木造男神像8軀、木造女神像3軀、木造天狗面2面が祀られています。応永元年

（1394）清原氏元実再興。大永年中（1521～28）修造、元禄七年（1694）里民協力して造替、明治元年（1868）大王社を西村神社と改称し、明治五年（1873）に村社となりました。

石造鳥居があり、額には「大王社」と有ります。鳥居の高さは267㍓、柱間は241㍓で、天明6年（1786）銘があり、「大王社・奉寄進・氏子中・天明六丙午年十月吉祥日」と刻まれています。11月18日が例祭日で、往古の祭礼には米一石一斗を供したと云われています。

20. 忍成寺



宗 派：真宗本願寺派
山 号：法悦山
本 尊：木造阿弥陀如来立像

開基は錦町の一武士屋の出身の尾方逸心和尚です。明治23年に説教所創立し、明治42年2月下益城郡隈庄町光徳寺内にあつた寺株を移転し、大正5年12月新築されたのが忍成寺です。本堂前の記念碑には大正6年6月とあります。四脚門は切妻造、瓦葺（大正八年五月竣工）です。鐘楼は入母屋造、瓦葺、一間四方で基壇の上に建っています。また、十王の掛軸が十卷保管されており、春・秋の彼岸に展示されています。

明治25年、下須に仮説教所創立の際の功労者として、原市次氏以下24名の方の氏名が『西村誌』に記録されています。

21. 陳宮神社



祭神は紀州熊野座神社同体です。社殿は一間社流造、瓦葺、平入、南向きです。創立は不祥ですが、『球磨郡神社記』に「阿井良地頭杉本氏某草創」とあります。天文17年（1548）回禄、18年宮殿再興とあり、昭和41年12月に改修されています。神像は像高55匁、立烏帽子をつけた腰掛けた木造神像で、底に「干時寛延二（1749）己

巳八月吉日・陳宮権現奉造立・善神王二鉢・氏子中より寄進之・作者人吉梅花若宮祠官永田左京大神惟興中年四十歳・当村司緒方善助・同狛犬二疋作者同人」と墨書されています。また、同じ姿で像高35匁の木造神像は風折烏帽子をつけています。背面に「求磨郡西之村吾平陳宮三所大権現本地千手観音進心神主山辺氏国重敬白其時享禄二年（1529）己牛（丑）十一月廿四日」と墨書されています。他にも像高55匁の椅子に腰かけた木造神像があり、「八月十二日彼岸初日迂宮地也」と墨書してあります。

像高46匁の木造狛犬が1対、長さ107匁、幅36匁の木造机があります。机の裏に「天正二年（1574）甲戌彼岸・作者山辺正市助・陳宮三所大権現之前机・山辺三吉五郎・山辺国良」とあります。

22. 四足神社



久保地区の氏神で、地元では“四足堂”と呼ばれています。社殿は台風による被害のため、平成12年3月新しい社殿に造り替えられました。切妻造、瓦葺、妻入、間口385㍓、奥行478㍓、東向きです。沿革・創立年紀不祥ですが、永禄年中（1558～70）回録、元亀2年（1571）地頭廣田某が再興、貞享2年（1685）社殿を改造したと『球磨神社記』にあります。

祭神は、紀州熊野座同体で「西村誌」に伊邪那美神・速玉男命・事解男命の三神とあります。像高34㍓が2軀、36㍓が1軀の神像の坐像が祀られています。

昔、一武の土屋城の殿様が鎮守の森の参詣に来た際、突然馬が暴れ出し殿様は馬もろとも神社の裏の底無し池に沈み、その遺体はついに上がらなかったが、馬の死体は村人によって引き上げられ、社を建てて祀ったという伝説がある神社です。

23. 久保の大日堂と庚申塔

木造大日如来坐像、木造毘沙門天立像、木造不動明王立像：町指定文化財 平成28年3月1日



昔、浜城があった所と云われ、遍照寺跡に建立されています。創建は永仁3年（1295）と『西村誌』にあります。遍照寺の創立は不明ですが、正和5年（1316）に再興、天正5年（1577）山口藤左衛門重則夫妻が施主となり、仏師廻月が大日如来を彫作しています。

お堂は入母屋造、瓦葺、平入、間口540㍓、奥行405㍓です。仏像は総高160㍓、像高102㍓の木造大日如来坐像で、一木造の彩色像です。像内に「藤原回月・□□□・一鉢・球磨郡一分□一同・□□□法印學恵・□左衛門同女房・天正五年□□日敬白」と墨書があり、台座の心棒には「久保□□ノ住平室久・久・大仏師廻月（花押）・天正五年□吉日」と墨書されています。また、鎌倉時代末期の作と云われる、彩色された一木造り、像高76㍓の木造不動明王立像、像高90.5の㍓の木造毘沙門天立像も祀られています。

庚申塔が大日堂の入口に南向きに建立されています。自然石を用い、高さ145㍓、元禄12年（1699）銘「庚申塔・元禄十二己卯曆九月吉祥日・結衆四十・・・」とありますが、下部は地中に埋もれており判読できません。境内には、数基の珍しい墓碑が建立されています。

24. 大王三条の庚申堂



黄檗宗慈眼庵の跡と云われています。延宝九年（1681）僧貞元は宝林山慈眼庵を開基し、元禄11年（1698）頃には廃庵となっているようです（『元禄11年寺院帳』）。お堂は寄棟造、瓦葺、平入、正面471 cm 、奥行271 cm で西向きに建立されています。昭和53年9月に新築されました。仏像は高さ43 cm 、貞享3年（1686）銘の木造青面金剛立像で、他に高さ27 cm ～29 cm の尊名不詳の立像4軀、高さ28 cm の頭部が欠損した石造地藏菩薩坐像が祀られています。

敷地内にある庚申塔は自然石を用い、高さ125 cm 、元禄13年（1700）銘「庚申塔・上報四恩下資三有・壽福長久諸願成就・当隣諸村信善衆・所修元禄十三年庚辰秋彼岸・導師門洲」と刻まれています。その他にも、延宝九年（1681）銘の結界石・享保15年（1730）銘の岩操禅師之塔・当庵第3代住、覺翁信老和尚の墓・年代不詳の南無陀羅尼菩薩塔・三界萬靈塔・無縫塔などがあります。

現在でも地区の人々によって「庚申祭り」が行われている珍しいお堂です。

25. 亀塚古墳群

1号墳：県指定史跡 昭和51年3月23日 2号墳：町指定史跡 平成元年2月10日



球磨郡では唯一の前方後円墳で、南限を構成する前方後円墳でもあります。全3基から構成されます。

1号墳は古墳群の最も北に位置します。全長約45 m 、後円部径約23 m 、主軸は北一南です。出土遺物に直刀、鏡、土器などが伝えられていますが、現在では行方不明です。2号墳は

古墳群の最も西に位置します。全長約45 m 、後円部径約30 m 、主軸は北一南です。3号墳は最も南に位置し、国道219号線に隣接しています。全長約50 m 、後円部径約25 m 、主軸は西一東です。

いずれも、出土遺物の詳細が不明のため、明確な築造時期は不明です。前方後円墳は極めてヤマト政権との密接な関係性を示す墓制であり、同じくヤマト政権との関係性を伺わせる多量の鉄器を副葬する宮崎県えびの市の地下式横穴墓群、銀鍍金鉄鏡などの多様な副葬品を持つあさぎり町才園古墳、装飾古墳といった地域色強い墓制を持つ京ヶ峰横穴墓という、それぞれの豪族の関係性に注目されます。

26. 一丸の地藏尊



花立から久保宇野への道路（北側）脇に、トタン葺のお堂の中に南向きに祀られています。お堂は切妻造、トタン葺、平入で、板扉で囲ってあります。間口・奥行1間です。仏像は像高81㍍の石造地藏菩薩半跏像で、銘文などは見当たりません。

お堂の前に、高さ133㍍の石灯籠が建立されており、安永4年（1775）銘、「奉寄進・安永四乙未年十二月廿四日・善助・田上幸助・富永喜七・文六」と刻まれています。お堂の裏に高さ108㍍の五輪塔が1基ありますが無銘です。

27. 一丸の馬頭観音堂



お堂は昭和23年4月7日に造立された切妻造、瓦葺、平入、間口153㍍、奥行136㍍です。祠の中に、総高は157㍍の石造馬頭観音菩薩坐像が祀られています。

観音堂の広場は、もと牛馬の運動場・品評会場だった為、牛馬の健康と安全の祈願に、馬頭観音を祀りお堂を建てたと考えられます。

28. 一丸の安心の供養碑



30. から少し離れた場所にあり、『西村誌』に「肥薩線架設当時石を求めて来たけれども、この岩は由緒あればとの理由で渡さず」と記録されています。21代相良頼寛の供養のために、安心和尚が刻んだ1番目の供養碑で、自然の大岩を用い高さは310㍍あります。延宝3年（1675）銘、「教理行果」「因教顕理依理・起行由行克果・隔夜当百日・接待・安心五十六・延寶三乙卯天・十二月十日」と刻まれています。

29. 一丸の首切り千人地蔵



総高95㍍の半肉彫の立像です。造立年代は不詳で、両手先が欠失しています。この地蔵尊は、現在地の南の“新城原”から移されたものと云われ、新城原は江戸時代の末期まで、相良藩の処刑場（仕置場）があったと云われています。ここで処刑された人々の霊を弔うために建立されたため“首切り千人地蔵”と呼ばれるようになったと伝えられています。この処刑場について『西村誌』によると、明治以前、相良藩最後の仕置があり、人家に放火した罪で打首された女性の話が伝わっています。

30. 一丸の南無塔



延宝4年（1676）銘で、元は池王神社の入口に立っていたものと思われると『西村誌』に記録されています。また橋の西側の山には、寺跡らしきものがあり、あるいは神社の跡か、石段、石塔等が残るとも記録されています。塔の高さは130㍍で、「南無・福生神・命生神」「薬師瑠璃光仏・普賢菩薩・阿弥陀仏・大勢至菩薩・薬王菩薩・釈迦牟尼佛」「延寶四年□辰九月七日・菩薩・□□江戸□・・・」と刻まれています。

31. くま川鉄道球磨川第四橋梁 国登録文化財 平成26年12月19日



熊本県内最大の球磨川に架かる橋梁で、旧鉄道省湯前線開業時の大正13年（1924）に建造されました。14連のデッキ・ガーダー構造の桁で構成され、橋台間長330㍍と、くま川鉄道施設において最長の橋梁です。当時の設計における時代的特徴が表れているとともに、架設時には操重車を利用するなど、最先端技術を積極的に取り入れ、効率よく経済的に施工されました。当初は全14連中湯前方面の10連が建設され、昭和48年（1973）に人吉方面に4連が増築され、現在の姿になりました。

32. 無田の原の阿弥陀堂



元のお堂は、平成11年9月の火災で焼失しました。お堂は切妻造、トタン葺、平入、間口3間、奥行2間でした。新しいお堂は、平入、ブロック積み、高さ76センチの台の上に、正面116センチ、奥行88センチのセメント造りです。仏像は彩色された、総高70センチ、像高50センチ、定印を結んだ木造阿弥陀如来坐像です。元のお堂はわずかに形をとどめる“焼け仏”として祠の中に祀られています。

33. 無田の原の庚申塔



32. の右横に建立されています。自然石を用い、高さ156センチ、中央に梵字「ア・バン・ウーン」、「庚申供養・畢・後生善処」「寛永十七年庚辰」「當村中・奉再興、慶応元年、九月」と刻まれています。寛永十七年（1640）に建立された塔が破損したためか、慶応元年（1865）の9月に再度建立されたものです。

又、庚申塔の左横に高さ59センチの角柱石が建立されており、「奉寄進・傳明・明治三年十一月吉日」と刻まれています。阿弥陀堂に奉納されたものか、近くに鎮座している池王大明神に奉納されたものか判然としていません。

34. 荒平神社



木揚集落の南西の、小纏川の崖に北向きに鎮座しています。社殿は切妻造、瓦葺、妻入、間口3間、奥行3.5間、向拝1間です。奥1.5間を一段高くして神殿としています。祭神、沿革、創立年代は不祥ですが、文化7年（1810）に鎮座されたという説もあります。鳥居はセメント造りの昭和14年建立で荒平神社の額は旧鳥居のものを使用しています。高さは250センチあります。鳥居の脇には石造地藏菩薩立像が安置されており、舟形光背の浮き彫りで像高は37センチです。同じく昭和14年建立のセメント造りの灯籠（2基）があります。

35. 黒辺田野の金剛塔



西側道路端の一段高くなった所に建立されています。

川原石を積んで基礎とし、自然石を用い、高さは154㍍、元禄16年(1703)銘「金剛宝見塔・元禄十六癸未年・二月彼岸日」と刻まれており、下部に「内山半平・九八・落合喜助・□右衛門・中山氏栄心・大□房・傳八・蔵六・助六・太七・傳右衛門・佐吉・忠介・元吉・□介・七六・権七・貞女・又七・八庄六・□左衛門」と21名の名前が刻まれています。

36. 黒辺田野の地藏堂



お堂は切妻造、トタン板葺、妻入、間口270㍍、奥行360㍍です。屋根改築の板書きがあり、「屋根改築上棟・昭和47年8月2日」と墨書があります。仏像は像高60㍍の石造地藏菩薩坐像です。台石に「宝暦四(1754)甲戌八月吉祥日」と刻まれています。

37. 黒辺田野の出雲守塔



36. へ向かう途中の南側、畑の中の樁の根元に建立されています。

笠塔婆で宮殿風の笠付の塔で、総高153㍍、塔身高82㍍、天文15年(1546)銘です。前面に宝珠、仏像2対が刻まれています。線刻のため摩滅し尊名は確認できません。右側面に「右願主 皆越出雲守貞則 敬白」、左側面に「岨 天文拾五季丙午十月廿四日」と刻まれています。

38. 大鶴の阿弥陀堂



永野村より移築されたもので、石造物も一緒に移転されたと伝わっています。お堂は切妻造、瓦葺、平入、間口・奥行326センチです。仏像は総高90センチ、像高65センチの木造阿弥陀如来立像です。また、総高34センチ、像高30センチの木造毘沙門天立像、総高49センチ像高27センチの木造観音菩薩坐像とその他にも6軀の仏像が祀られています。正徳2年（1712）の再興棟札があり、その意趣文に「長野村西福祥寺本尊再興記」「一武領長野村西福寺」と書かれています。

39. 井手の口の地藏尊



62. と並んでいます。像高72センチの石造地藏菩薩半跏像で台石の上に座しています。台石の前面に「原口清助・吉田儀平・尾方善八・岡三四・扇」とあり、続いて「願以此功德・一切・……」等と刻まれています。摩滅しており詳細は不明です。裏面に「田町・石工・忠七」と刻まれています。

40. あまどんの墓と庚申塔



尼の墓は、“あまどんの墓”と云われ、宝篋印塔の笠石と思われる石、層塔の塔身と思われる四仏を浮き彫りした石など、七段に積んだ塔の他に三基の塔が同じ場所にあります。

庚申塔は尼の墓前に東向きに建立されています。自然石を用い、高さ116センチ、寛永21年（1644）銘で「上部に梵字（ア・バン・ウン）を刻み、「奉庚申供養・寛永廿一年十月□日」とあり、下部に「千介・金□介・又市・助之亟・濱田監物・□・……早田吉右衛門・□右衛門・弥□・落□三之□」他に名前があるようですが、判読できません。

以前は、付近に“尼が土手”と云われる居館跡の土手がありましたが、現在は消滅しています。

41. 中福良の観音堂



40. の南、21. への入口の角に建立されています。お堂は切妻造、瓦葺、平入、正面185 cm 、奥行261 cm です。仏像は高さ47 cm の木造如意輪観音菩薩像で、台座の裏に「文政三年（1820）八月廿八日・江口弥市作・島津本立・明治廿四巳（卯の誤）修理彩色・昭和三十一年五月廿一日庚子」と墨書銘がありましたが、平成6年7月、盗難に遭い、墨書銘の記された台座のみが残っています。

42. 石走唐渡神社跡



『麻郡神社記』によると石走唐渡神社が、西八幡（現中福良集落）にあり、「石の神像、石造物の残欠の跡あり、他は不詳」とあります。山伏姿の石造坐像で、像高50 cm 、47 cm 、39 cm の3躰、瓦、垂木を刻んだ笠石の破片が数個残り、1つに「文化十（1813）癸酉四月吉日」と刻まれています。昔は社殿があり、「乳の神様」と呼ばれ参詣者も多かったということです。

43. 大王三条の庚申石塔



町内で一番高い庚申塔で東向きに建立されています。自然石を用い、高さは304 cm 、明暦2年（1656）銘「庚申石塔・明暦□申年・2月彼岸・奉・・・□三十六人也」と刻まれています。その他にも刻銘が有りますが、打ち砕かれています。石碑を石でたたいて、その粉を薬に混ぜて飲むと効くという“カッチン信仰”によるものと思われます。

44. 一丸の庚申塔



鳩胸川左岸、新一丸橋の西側、旧道沿いに、東向きに28.30と並んで建立されています。自然石を用い、高さ228㍎、元禄16年(1703)銘「庚申塔・元禄十六年・八月彼岸・□全」と刻まれています。

45. 京の峰の庚申塔



個人宅入口に東南向きに建立されています。自然石を用い、高さ207㍎、宝永3年(1706)銘で、わずかに文字に朱が残っています。「庚申塔・宝永三丙戌天・八月廿□日・當村結衆六十三人」とあり、横に「文政十一天七月二十八日」とあることから、この時再興された庚申塔と考えられます。

46. くま川鉄道第一高柱川橋梁

国登録文化財 平成26年12月19日



球磨川の支流小纏川に架かる橋梁で、旧鉄道省湯前線開業時の大正13年(1924)に建造されました。4連のデッキ・ガーダー構造の桁で構成され、橋台面間長40.2㍎の橋梁です。極めて合理的に作られた、近代鉄道橋梁設計の典型的なものです。

47. くま川鉄道第二高柱川橋梁

国登録文化財 平成26年12月19日



球磨川の支流小纏川に架かる橋梁で、旧鉄道省湯前線開業時の大正13年(1924)に建造されました。6連のデッキ・ガーダー構造の桁で構成され、橋台面間長60.96㍎の橋梁で、くま川鉄道橋梁中3番目の長さがあります。極めて合理的に作られた、近代鉄道橋梁設計の典型的なものです。

48. 久保宇野の庚申塔



東向きに建立されています。自然石を用い、高さ138センチ、享保13年（1728）銘「庚申塔・享保十三年戊申・八月彼岸・講中十二人」と刻まれています。

49. 木揚の庚申塔



用水路の脇に南向きに建立されています。自然石を用い、高さ172センチ、宝永5年（1708）銘「庚申塔・宝永五戊子・二月吉祥日・當村貴賤・二十二人」と刻まれています。

50. 黒辺田野の庚申塔



自然石で、塔は中央から折れており刻銘・紀年銘等は不明です。銘文は「享元甲子年・塔・二月彼岸」のみ確認できます。『西村誌』には貞享元年（1744）と記録されています。

51. 黒辺田野の庚申塔



西向きに建立されています。自然石を用い、高さ129センチ、正徳3年（1713）銘「庚申塔・正徳三癸巳・二月到彼岸・黒部田朴木野村・講衆三拾壱人也」と刻まれています。

52. 鍋山の庚申塔



鍋山墓地の道路十字路の角に西向きに建立されています。自然石を用い、高さ149㍍、寶永三年（1706）銘「庚申塔・寶永三年丙戌之秋・八月到彼岸吉辰」と刻まれています。

53. 永野の庚申塔



かつては、永野集落から上大鶴への道路であったろうと思われる山の中に、北向きに建立されています。高さ110㍍、享保5年（1720）銘「庚申塔・享保五庚子天・二月當彼岸・講員衆十六人」と刻まれています。この碑から、2～3㍍の場所に五輪塔と古墓が10基程建っています。

54. 大鶴の逆修碑



碑高41㍍、永正12年（1515）銘の山伏の逆修碑です。上部の○の中に「開」、下に「逆修永正十二乙亥天・沈□山伏」、左側面に「基」、裏側に「當」、右側面に「庵」と刻まれています。

55. 大鶴の庚申塔



自然石を用い、高さは114㍍、元文5年（1740）銘「庚申塔・元文五庚申八月二十四日・高柱 村□」と刻まれています。

56. 大鶴の庚申塔



38. の道向かい（南側）に建立されています。自然石を用い、高さ95㍍、宝永4年（1707）銘「庚申塔・宝永四丁亥年・十月吉祥日」と刻まれています。

57. 大鶴の石灯篭



高さは93㍍、安永9年（1780）銘「奉寄進・安永九庚子天・八月吉日・永ノ村・平蔵・□池半六・丸尾次□」と刻まれています。火袋は紛失しています。

58. 大鶴の阿弥陀堂



調査時の記録により堂名が様々です。八幡神社の西、道路脇三叉路に祀られています。仏像はありません。ブロック造のお堂で、間口180㍍、奥行180㍍です。

59. 井手の口の庚申塔



三叉路に西向きに建立されています。自然石を用い、高さは178㍍、明和2年（1765）銘「庚申塔・明和二乙酉年八月吉祥日」と刻まれています。平成17年の台風により、破損し3つに折れ上部2個は接続し下部は後ろに立てかけてあります。

60. 井手の口の庚申塔



西向きに建立されています。自然石を用い、高さは155㍎、正徳4年(1714)銘「庚申塔・正徳四甲午年九月吉祥日・當村善男善女等・結衆・四十五人」と刻まれています。

61. 井手の口の庚申塔



この庚申塔は、現在地の南、国道の南側の農地構造改善に伴い移設されました。西向きに建立されています。自然石を用い、高さは110㍎、享保8年(1723)銘「庚申塔・享保八癸八月彼岸・當村結衆・六拾老人」と刻まれています。

62. 井手の口の庚申塔



39. と並んで南を向いて建立されています。自然石を用い、高さは158㍎、元禄16年(1703)銘「庚申塔・元禄十六年癸未二月吉日・施衆當村・男女百十二人」と刻まれています。

63. 井手の口の地藏尊



南向きに安座している露座の地藏尊です。像高48㍎、明和2年(1765)銘で、高さ56㍎の台石の上に祀られた石造地藏菩薩立像です。「明和二乙酉年・十月廿四日・施主早田彦七・山口儀右衛門」と刻まれています。

64. 井手の口の石灯籠



高さ145㌢、明和元年（1764）銘「奉寄進・明和元甲申年十二月吉日・西村御馬□・平左衛門」と刻まれています。

66. 下須の地蔵堂



道路際に西向きに建立されています。お堂は切妻造、瓦葺、妻入、間口277㌢、奥行365㌢です。奥の壁を間口104㌢、奥行85㌢張り出し仏殿とし、高さ77㌢の石造地藏菩薩半跏像をお祀りしています。

お堂の右前に、自然石を用い火袋まで一石で造られた珍しい灯籠が立っています。

65. 下須の庚申塔と地藏尊



道路南側、以前の湧水地に、西向きに並んで建立されています。庚申塔は自然石を用い、高さは132㌢、宝永5年（1708）銘で「庚申塔・宝永五戊子天閏正月廿八日・講之結衆二十人」と刻まれています。地藏尊は像高50㌢、定印を結んだ石造地藏菩薩坐像です。銘文など刻銘はありません。

67. くま川鉄道内門橋梁

国登録文化財 平成26年12月19日



旧鉄道省湯前線開業時の大正13年（1924）に建造されました。Iビーム単体の構造で、橋台面長2.82㌢のくま川鉄道橋梁における同形式の中では中規模のものです。極めて合理的に作られた、近代鉄道橋梁設計の典型的なものです。

68. 中福良の庚申塔



道路三叉路北側に西向きに建立されています。自然石を用い、笠付で高さ180㍍、寶永8年(1711)銘「庚申塔・寶永八辛卯天二月吉祥日・當村結衆・二十五人」と刻まれています。

69. 中福良の地蔵碑



68. の道向かいに、西向きに建立されています。自然石を用い、高さは156㍍、延宝9年(1681)銘「(地藏菩薩を陽刻)・延宝九辛酉天・三月吉日」と刻まれています。

70. 中福良の地蔵尊



集落から田に降りる途中の湧水地に祀られています。スレート葺の鉄骨立ての建物の中に、高さ61㍍の石造地藏菩薩坐像が祀られています。地藏尊の台石の裏側に「文化二(1805)・乙丑年八月十四日・井上村・中」と刻まれています。

71. 内門の安心の萬人講碑



内門のバス停近くの個人宅内に南向きに建立されています。自然石を用い、高さ160㍍、元禄2年(1689)銘で「元禄二年・南無萬人講結衆養・観音大菩薩・往歳・安心・七十・三月吉日」と刻まれています。

一 武 地 区

72. 土屋の観音堂

町指定文化財 平成8年6月3日 日本遺産構成文化財



有形・一武

相良三十三観音、第31番の札所です。土屋城の下に東向きに建立されています。

お堂は入母屋造、瓦葺、平入、間口・奥行417竪、向拝1間です。本尊は木造聖観音菩薩坐像で、鎌倉時代後期の作と云われていました。また本尊と共に安置されていた、木造地藏菩薩立像は平安時代末期の作と云われていましたが、平成16年に盗難に遭い、現在不在です。現在の仏像は、以前の聖観音菩薩坐像を模して作られた像が祀られています。

文安5年（1448）に人吉城の乗っ取り事件が勃発し、10代相良堯頼は現在の伊佐市菱刈に避難しました。この時、伴をしたのが永国寺の大蟲和尚でしたが、堯頼が急死したため大蟲和尚は人吉に帰り、一武樅木園に草庵を結びます。その後土屋小楨山の麓に一乗寺を建立します。この一乗寺は明治維新頃まで続きましたが、維新後廃寺となり現在は観音堂だけが残り、これが土屋観音堂です。（『求麻外史、九州相良の寺院資料』）

境内には88.132.の他、五輪塔、古墓等数10基が現存しています。中に、

13代もしくは20代相良長毎の五輪の供養塔があったと云われますが、現在所在は不明です。

73. 小川の阿弥陀堂



国道219号線の畜協前より、一武駅への道を少し行った西側の高くなった所の裏側に、南向きに建立されています。お堂は切妻造、瓦葺、妻入、間口224㍍、奥行281㍍です。仏像は彩色された、総高65㍍、像高41㍍の木造阿弥陀如来坐像です。右手は補修されており、左目に傷があります。

境内に古墓（板碑）が5基ほど建立されており、内1基に「栄岳宗繁信士／寛文7丁未年（1667）7月2日」と刻まれています。なお他の4基の銘は風化のため判読できません。また、境内に五輪塔が10数基ありますが、いずれも古く、内4基に寛正4年（1463）、文明5年（1473）、文明14年（1482）、文亀3年（1503）などの年号が刻まれています。

その昔“廣大寺”が在ったところと云われ、宝徳3年（1451）11代相良長統が薩摩牛屎院（現伊佐市）に出陣している留守に、人吉赤池の地頭齋木但馬守は逆心を抱き赤池城に拠ったが、長統の軍に急襲され一武覚井（小川）の“廣大寺”に逃れ、この寺で自刃したとあります。（『九州相良の寺院資料』）この阿弥陀堂と覚井の薬師堂は“廣大寺”に関係しているのではないかと思います。

74. 丸目蔵人佐の墓

町指定文化財 平成元年2月10日



有形・一武

切原野の閑静な森の中に南向きに建立されています。墓碑の五輪塔は、総高139 $\frac{1}{2}$ 、塔高123 $\frac{1}{2}$ 「雲山春龍居士／寛永六（1629）天己巳二月七日」と刻まれています。切妻造、瓦葺、妻入、間口・奥行164 $\frac{1}{2}$ の覆屋が架けられています。

墓前には、灯籠2基が奉納されており、右前の灯籠は総高189 $\frac{1}{2}$ 、竿高84 $\frac{1}{2}$ 、「奉寄進／宝永四（1707）丁亥年二月七日・施主當村中」と刻まれています。左前の灯籠は総高157 $\frac{1}{2}$ 、竿高74 $\frac{1}{2}$ 、「奉寄進／尊前／寛政六（1794）甲寅年・三月良辰・藤原光豊再拜」と刻まれています。

蔵人佐は、天文9年（1540）八代郡に生まれ、少年時代からたくましく育ち16歳にして初陣し戦果をあげました。17歳の時、天草本渡城主天草伊豆守の下で2年余にわたり兵法の修業をしています。その後京都の新陰流の達人上泉伊勢守信綱に師事し、伊勢守門下の四天王の一人として新陰流の免許状を授けられました。後に新陰流崩しの“タイ捨流”を考案しました。藩へ帰った後は20代相良長每へ仕え、相良藩の武道発展のため尽力しました。晩年は徹斎と号し一武切原野に地を賜り苦労しながら開墾し、寛永6年（1629）5月7日、90歳で没しました。田畑を潤すために造った水路も現存しています。

75. 桑原家住宅

国指定文化財 昭和48年2月23日



熊本県南部特に人吉球磨地方に多く見られた鉤屋（かぎや）型の民家で、建築年代は江戸時代後期（1815年頃）と云われています。母屋は“ごしき”、“あらけ”、“なかのま”の3部屋が並ぶ棟と、これに鉤型につながる“だいどころ”、“とうじ（土間）”の2部屋がある棟から構成されています。客間である“ごしき”は前面に玄関を構え、床の間をもつ整ったもので、居間の“あらけ”の前にも玄関が設けられており、接客用に格式を整えた武家屋敷らしい趣がみられます。“だいどころ”には囲炉裏が切られ、家族の食事部屋として用いられました。

建物の周囲には、後世の増築部分があるものの主体部は当初の部材（主に杉・ヒノキ）をよく残している貴重な文化財です。母屋は桁行6間半、梁間2.75間、“だいどころ”、“とうじ”の棟は桁行6間、梁間2.5間あります。相良藩においては、武士の家造りは梁間3間以上の使用を禁じられており、その範囲に収める工夫がみられます。

76. 円鏡庵跡

町指定文化財 昭和41年9月16日



有形・一武

薬師堂は平成2年6月3日に改築され、切妻造、瓦葺、妻入、間口・奥行363 $\frac{1}{2}$ 、向拝1間、西向きです。仏像は総高120 $\frac{1}{2}$ 、像高66 $\frac{1}{2}$ の木造薬師如来立像、脇侍に高さ34 $\frac{1}{2}$ の日光菩薩立像、高さ37.5 $\frac{1}{2}$ の月光菩薩立像が祀られています。また像高各24 $\frac{1}{2}$ ほどの十二神将立像は台座の底に「大願主藤原実冬／明応七年（1498）十月十八日」とあります。その他にも総高60 $\frac{1}{2}$ 、像高37 $\frac{1}{2}$ の木造不動明王立像、総高30 $\frac{1}{2}$ の木造弘法大師坐像、総高48 $\frac{1}{2}$ の合掌印を結んだ石造地藏菩薩立像、他に尊像2軀が祀られています。仏像以外には、「奉掛鰐口壺個犬童三郎左衛門藤原重行・延宝五年（1677）丁巳五月初八日諸願成就二世隠所也」と刻まれた鰐口、梵字（ア）を浮彫りした径37 $\frac{1}{2}$ の円額鏡があります。なお、境内には113.や138.といった多くの墓碑等が建立されています。

慶応3年（1867）廃寺となった円鏡庵で、開祖は安心和尚です。安心は山江村山田の生まれと云われ、元禄元年（1688）頃、円鏡庵に1年足らず居住し郡内各地を巡錫し仏教の教義を説き、郡内各地に20基あまりの供養碑を建立しています。安心は正保年中（1644～48）伊勢の文性上人に随って真言律法を学びます。万治三年（1660）藍田村に転生院を建立し、延宝年中（1673～80）転生院境内に21代相良頼寛の供養のため仏堂を建立すると共に、延宝3年（1675）から“3年隔夜”の参詣を始め百日毎に供養碑を建立しています。転生院は真言宗に始まり臨濟宗を経て真言宗となり、一時期来迎院と改称した後再度転生院となっているようです。安心は一向宗（かくれ念仏）の布教をしていたとされますが、これを肯定できる石碑が、人吉市浪床町の東林寺の南の墓地から先年発見され、「見性院脱骨跡・釈・安心合掌」と刻まれています。

例祭日は2月1日と秋彼岸の入りの日です。

77. 八大龍王神社



中原集落の南方の田園の中に、広い社地を持つ、間口・奥行1間程の社殿が建っています。地元では“大王社”と呼ばれていた“八大龍王神社”です。昔の神社は立派な神殿を持つ大きな神社でしたが、昭和30年頃火災に遭い、納めてあった多くの資料と共に消失してしまいました。翌年に小さな“社”を作り焼け残った神像をお祀りしていましたが、その後台風被害に遭い昭和59年現在の社殿に建て直されました。“龍”を祭神とする神社は極めて珍しく『麻郡神社私考』によると青井神社本殿東脇にあった“龍王神社”と、人吉市田代龍山にある“龍大明神”の2社が記録されており中原地区の神社の記録はありません。

例祭は、毎年12月初めに行われ、現在は中原地区の6軒の家々が受け継いでいます。祭日の前日には、男衆だけによる赤飯炊き出し、翌日の本祭で6軒分の御幣、しめ縄と共にお祓いを受け、女衆が料理した煮しめなどと一緒に直会に出され、それぞれの家に分配されるという珍しいお祭りの風習が伝承されています。もち米は、神社所有の田で作られたもので、座主が作る習わしです。

この神社は、“水の神様”、“水田耕作”の神様としてお祀りし、翌年の五穀豊穡、無病息災を祈願するものです。

78. 一武八幡宮



くま川鉄道一武駅の東南、内村集落にあります。本殿は三間社流造、銅板葺です。拝殿は、入母屋造、瓦葺、平入、西向きです。神供所は雅楽殿共用になっています。祭神は応神天皇、神功皇后、玉依姫命がお祀りされています。創立は年紀不明ですが、地頭小田氏某が当村小川に勧請鎮座し、嘉吉4年（1444）清原氏某が今の地に遷座せしめました。天文24年（1555）、慶長7年（1602）、正保4年（1647）に各々修造され、昭和5年1月14日御大典記念として大改築し、近年、本殿屋根を銅板葺に葺き替えられました。

境内左側には祇園社があり、ブロック基礎の上に、入母屋造、トタン葺、平入の小祠に、木造牛頭天王立像2軀と木造馬頭観音坐像が祀られています。牛頭天王立像2軀は、内村、福島との境の道上の祇園社より、福島集落にあった年神社のご神体である銅鏡も安置されていましたが、現在銅鏡は存在していません。

祇園社の奥に墓碑群があり、その中に宝永4年（1707）銘「当院開基大法師敬信」と刻む墓碑と、享保4年（1719）銘「権大僧都法印源秀」供養板碑があります。一武の八旗に成就院があったとの記録があり、一武八幡近くに成就院が存在したと思われます。北方の福島からの参碑があり「当院二代法師覚山」の刻銘があります。源秀は深田の勝福寺、覚山は水上の生善院、敬信は人吉の成身院に住職名があります。

例祭日は、11月20日で戦前は大祭の日には相撲、神楽、弓道等が行われ賑わいを見せていました。

79. 一宮権現



旧国道の原田川バス停より、東方集落の道を500m程行くと道の右脇に建立されています。社殿は切妻造、棧瓦葺、間口・奥行150mで昭和52年6月5日上棟とあります。祭神は不詳ですが、霧島神社系統とも云われています。懸仏の打ち出し仏と思われる如来形一体と菩薩形一体、他に天部像と思われる2躰が祀られています。

創立は不詳で、元一武八幡宮に合祀してあったものを分離して祀られています。

傍らには、寛永16年（1639）銘の一武地区では最古の、六地藏を彫った81cmも建立されています。

例祭日は、以前は旧暦の11月初午の日でしたが、現在は集落の人々が清掃、花を供えてお参りされています。

80. 雨宮神社



79. より更に北に進むと畑の端に鎮座しています。雨宮神社及び祇園社を合祀して祀られており、一武八幡宮の飛び地境内社です。社殿の中に、板葺、平入の宮殿が2棟並び、右が雨宮社、左が祇園社として祀られています。

雨宮神社の祭神は、天之水分神（あめのみくまりのかみ）で、像高29cmの木造男神像、23cm、22cmの木造女神像2躰、木造地藏菩薩像が祀られています。創立は不詳ですが、灌漑を掌る神で雨の神として雨乞いの行事があります。平成5年の台風13号で社殿東側の檜の大木が倒れ社殿を壊したため、平成6年4月10日に新築落成されました。例祭日は旧暦11月初丑の日、毎年東方集落、浜川集落の交替で行われ、祭日は男衆が赤飯など手料理でお客を接待する行事が残っています。

祇園社の祭神は、牛頭天王で、像高30cm、黒塗りの木造牛頭天王坐像が祀られています。

81. 東方の庚申塔（六地藏の石塔）



79. の社前に建立されている六地藏笠塔婆です。

寛永16年（1639）銘で、総高157 ㍉ 、塔身高100 ㍉ 、幅34 ㍉ あり、「奉造立庚申待供養石佛立作／千時寛永十六己卯三月初五日／為現世安楽後生善世之也／敬白」、その下段に「一武。深水□□良・窪田□市・深水助四良・愛甲八介・中嶽忠兵衛・窪田千介・

丸尾喜之助・川邊弥太六・窪田善四良・緒方良太良・窪田彦兵衛・右田新七」と12名の人名が刻まれています。

※側面と後面の3面に、各2軀ずつ地藏尊が彫られています。

刻銘の中に「一武」とあるのは珍しく、一武地区では最も古い庚申塔で、今から約372年前の3代徳川家光の時代に建立されています。

82. 東方の観音堂



80. へ行く途中の左側に南東向きに建立されています。元は、切妻造、瓦葺、平入、間口548 ㍉ 、奥行289 ㍉ のお堂でした。平成5年の台風により被害を受け、倒壊寸前の状態でしたが、平成10年に現在のお堂を新築落成、仏像も同時に遷座されました。お堂は一間社流造風、瓦葺、平入、間口140.5 ㍉ 、奥行120 ㍉ 、向拝

1間です。仏像は彩色された総高45 ㍉ 、像高32 ㍉ の木造観音菩薩坐像と、総高26 ㍉ 、像高22 ㍉ の木造如来形立像が祀られています。

隣接するブロック塀造りの屋根付きの祠の中に、129. と地藏尊が並んで建立されています。

83. 浜川の地蔵堂



105. から50メートルほど道なりに北へ辿ると道端に、建立されています。お堂は切妻造、瓦葺、妻入、間口65㍍、奥行60㍍です。仏像は総高49㍍、像高10㍍の石造の地蔵菩薩坐像です。また、この地蔵像と一緒に、洪水の時流れ着いたと伝えられる尊名不詳の木造が1軀祀られています。浜川集落は、堤防が完成するまでは球

磨川の洪水で氾濫し、お堂など幾度か冠水や流失に遭っている場所です。

お堂の左側には、総高は126㍍、幅は34㍍の濱川橋改修碑が建てられており「濱川橋改修碑」、「大正十一年十二月健（建）設／石工角田鶴吉／吉村喜平（他16名の名が刻まれています）」と刻まれています。濱川橋は“もぐり”橋です。

84. 平岩の庚申塔群



85. の東、道端に2基の庚申塔と五輪塔が西向きに建立されています。1基は、高さ254㍍、正保5年（1648）銘「正保五年戊子二月中旬」と刻んであり、正面に「庚申石像（地蔵菩薩を陽刻してあります）」左面に「緒方源右衛門・内山田小右衛門・緒方次郎衛門・行介・井口傳兵衛・緒方平右衛門・与市兵衛・金藤兵衛・藤井助兵衛・

緒方二右衛門・十郎左衛門・出雲・萩原久兵衛・□五郎七・権右衛門・丞吉助・小田治部右衛門・北崎六右衛門・与助・喜右衛門」と20名の名前が刻されています。もう1基は、高さ159㍍、宝永2年（1705）銘で正面に「梵字（ウーン）庚申塔」、左面に「宝永二乙酉天／正月吉祥日／施主平岩村中」と刻まれています。

集落の人たちが全員で建立した庚申塔です。

85. 平岩の毘沙門堂



上平岩集落への東側からの入口に、西向きに建立されています。お堂は入母屋造、瓦葺、平入、間口170㌢、奥行195㌢です。仏像は総高95㌢、像高70㌢の木造毘沙門天立像、総高30㌢、像高17㌢の頭部を欠損している石造地藏菩薩坐像です。昭和29年12月3日のお堂改築の棟札に「欽奉棟上毘沙門天堂宇、昭和二十九年

十二月三日 昭和二十年敗戦に道義心頽廢（たいはい）し為に堂宇の荒廢甚だしく部落民十九戸相寄り改修の議を建てる、祖先を崇拜し子々孫々に至るまで親睦を保ち人の世の悠久を思慕するお祈念し茲に本堂宇を改築する。一武村上平岩」と墨書されています。

境内には、84. 道向かいには125. 右側に126. も建立されています。

例祭日は旧暦の6月3日です。

86. 平岩の観音堂



球磨川の堤防（左岸）の下に南向きに建立されています。お堂は切妻造、瓦葺、平入、間口191㌢、奥行353㌢、壁は下見板張りで、昭和62年11月24日棟上げの棟札があります。仏像は彩色された、総高62㌢、像高46㌢の聖観音菩薩立像です。水田の基盤整備の時、水田の中に在ったものを現在地に移設したということ

です。対岸の木上十日市の水田の中に197. が建立されていることから、昔はこの辺が“渡し場”のあった所ではないかと推測されます。

例祭日は旧暦の6月18日です。

87. 報恩寺



宗 派：浄土真宗本願寺派
山 号：清水山
本 尊：阿弥陀如来立像

初めは明治13年一武村に設立された説教所でしたが、信徒の増加により明治26年に分離して一つは西迎寺の前身となり、一つは報恩寺となりました。明治30年、泉州寺門村（現在：大阪府和泉市）にあった報恩寺の寺号

移転認可を得て公称するに至っています。その後10数年住職なく、他寺の兼務となっていました。大正9年9月から稲垣氏が正住職となりました。

境内には、五輪塔3基、無縫塔2基、板碑1基が所在しており、五輪塔の一つには、永禄3年（1560）銘「千時永禄三天（庚）申九月廿二」と刻まれています。

88. 一字一石塔



72. の境内、石段を上った左側に西向きに建立されています。享保17年（1732）銘「大乘妙典一字一石塔／享保十七壬子二月十六日／願以此功德／普及一切／我等興衆生／皆共成仏道／智玄書之」と刻まれています。

“一字一石”とは、河原石に経文の一字が書かれた埋納経の一種で、複数の文字が書き写されるものもあります。普通は墨で書きますが、朱で書かれたものもあります。鎌倉時代末期以降に見られ、礫石経とも云われています。埋納も様々で、直接土坑内に納めたものや、甕に入れて埋めたもの、土坑内の石室に納めたものなどがあります。埋納された場所には碑や塔などが建てられます。（『日本考古学用語辞典』）

89. 一團塔



覚井の民家の石垣に埋もれており、東向きに建立されています。高さ200㌢、宝永3年（1706）銘「一團塔／宝永三丙戌歳／三月吉祥日／當村結衆／九十二人」と刻まれています。元は少し北の方に在ったものを現在地に移設したということで、移設の際、塔の下より“お経”の巻物が出土したということですが、“お経”も再埋納されているのかは判明していません。

一團塔は、人吉・球磨地方にはこの1塔のみです。沖縄、鹿児島、宮崎地方に見られる“石敢當（イシガントウ又はセキガントウ）”が、“イシガントウ”と伝わり、“一團塔”と転化した可能性や庚申塔の一種とも考えられます。なお“お経”が埋納されていたことから“かくれ念仏”に関係した石塔ではないかとも推察されます。いずれにせよ、92人という大勢の人々の祈りが込められた石塔であることには変わりありません。

90. 覚井の薬師堂

木造薬師三尊像、木造十二神将立像：町指定文化財 平成28年3月1日



国道219号線消防署東分署前の十字路を覚井集落への道路下に南向きに建立されています。お堂は切妻造、瓦葺、妻入、間口362㌢、奥行355㌢、向拝1間です。仏像は彩色された、総高68㌢、像高45㌢の木造薬師如来坐像です。像の脇の部分に「大願主聡芳／知蔵禪師／檀那藤原朝臣兼秀／仏師慶薫／天文元年（1532）壬辰季

十月十二日開眼敬白」の墨書があります。脇侍は、木造日光・月光菩薩像立像で2軀あり、右の像は総高55㌢、像高43㌢、左の像は総高53㌢、像高41㌢で共に彩色像です。また、像高が平均高約30㌢の木造十二神将立像9軀が残存しています。

91. 元忠ヶ原の地藏堂



消防署東分署の交差点から南へ、約100m行った右側に東向きに建立されています。お堂は切妻造、瓦葺、平入、間口300cm、奥行400cm、向拝1間です。3軀の仏像が祀られており、中央に、総高55cmの石造地藏菩薩坐像、右側に総高65cm、像高19cmあり舟形光背をつけ合掌印を結び、「昭和六十年吉日／寄贈者／前原昭吾・

香月俊充」と刻まれた石造地藏菩薩立像、左側に頭部が欠損した総高64cm、像高41cm、台石の右面に「參州蔵人」とあり、正面に「蔵法十一世妙安翁大和尚／叢禪義林信士／文化十一龍舎（1814）甲戌」左側に「説眼貞法信女／秋八月初九日」と刻まれた石像地藏菩薩坐像が祀られています。また、頭部が欠損した石造大師像も祀られています。

92. 西迎寺

宗派：浄土真宗本願寺派

山号：清尾山

本尊：阿弥陀如来立像



元八代郡和鹿島村（現在：氷川町）にあったものを、明治30年4月15日県庁の許可を得て現在地に移転されました。天正年中（1573～1591）大友宗麟の家臣佐伯勘解が肥後国八代郡種山村（八代市東陽町）で剃髪して了道と号して光林寺を建てました。了道の三男の正岸は、この光林寺の境内に別堂を建立し、西迎庵と

代々承継してきましたが、明治10年の西南の役の戦火で焼けた為、同郡の和鹿村に移転し、明治12年8月西迎寺と改称し、その後現在地に移転されたものです。

93. 下原の地蔵堂



下原公民館の東に鎮座しています。お堂は切妻造、瓦葺、妻入、間口135.5㍓、奥行162㍓、四方吹き抜けの造りで、南向きです。昭和58年10月4日改築の棟札があります。仏像は総高121㍓、像高96㍓の石造地蔵菩薩坐像(半跏踏み割り像)です。台石に「寛延二(1749)己巳年三月十四日／五日町作右衛門作之」と刻まれています。石造花立には前面に「昭和十二年旧正月吉日／免田村／三浦輝清・全政清・全繁清」と刻まれています。

例祭日は旧暦6月24日です。

94. 別府の観音堂



三叉路に南向きに建立されています。お堂は切妻造、瓦葺、妻入、間口282㍓、奥行228㍓、向拝1間です。仏像は総高60㍓、像高40㍓、舟形光背の木造馬頭観音菩薩坐像、総高65㍓、像高40㍓の木造地蔵菩薩坐像です。いずれも彩色像です。馬頭観音は、牛馬の息災と旅の安全を守り、牛馬の病を治すと云うことから、牛馬にかかわる庶民信仰の対象として祀られています。頭上に馬頭を戴く観音様が憤怒の形相をとる異教的な変化観音像です。六観音を六道に配置するとき、畜生道に相当し、畜生道の苦を取り除く働きをすと云われています。(『仏像の知識・仏像のすべて [主婦と生活社]』)

境内には137. も建立されています。

例祭日は、観音祭が旧暦6月16日、地蔵祭が旧暦6月26日です。

95. 下り山神社



96. へ行く途中の北に鎮座しています。社殿は切妻造、瓦葺、間口5間、奥行2間、奥壁に間口153.5葺、奥行107葺を送り出して神殿としています。祭神は大山祇神です。“山の神”の御神体は7軀あり、6軀は木造の神像で、1軀は窯道具もしくは窯壁の一部と思われる灰釉のかかった陶質の物体であり、地域の人々はこれを“がらんさま”と称し

ています。年代・創立者不詳で、従来無資格社でしたが、昭和21年2月28日宗教法人の届出をし、昭和28年2月18日宗教法人となっています。狩政集落民により永々として守り続けられ、昭和17年大東亜戦争（太平洋）一周年を記念して御神木の杉を使って改築し、その後増築しています。

例祭日は旧暦6月16日・新暦11月27日です。

96. 下り山須恵窯跡群

町指定史跡 昭和41年9月16日



75. から約1kmの山の中腹にあります。昭和41年（1966）の春、山火事をきっかけに発見され、同年夏9基が発掘されました。9基のうち3基は山の斜面に沿って、地中にトンネルを掘って作った地下式、他は天井の部分だけ別に付ける半地下式の窯です。奈良・平安時代に営まれ、多くの須恵器片と、「宇土郡」と刻まれた欠片も出土しており、当時の交易の広さを知ることができます。付近には原料の粘土、ほどよい谷川、燃料にする薪をとる山、工人たちが住む屋敷など良い条件がそろっています。製品を作るには、一昼夜以上かかって窯を焚き続けます。炎は山のあちこちに数メートルも立ち上がったことに由来するものか、この付近を今でも“火口出（ほくて）”と呼んでいます。

製品を作るには、一昼夜以上かかって窯を焚き続けます。炎は山のあちこちに数メートルも立ち上がったことに由来するものか、この付近を今でも“火口出（ほくて）”と呼んでいます。

97. 切原野の地藏堂



74. の西側からの入口左側に、南向きに建立されています。お堂は切妻造、瓦葺、妻入、間口・奥行283㍍、向拝1間です。仏像は総高73㍍、像高56㍍の木像地藏菩薩立像で両手が欠損しています。台座裏に「隅州恰羅郡溝辺住僧貫周敬修補／延宝二（1674）甲寅十二月二日」と墨書があります。なお、仏像は近くの切原野公民館に安置し祀られています。以前は約20㍍の地藏田があり、そこからの収益で祭りの費用が賄われていましたが、今は切原野公民館脇に僅かに休耕田として残っています。

お堂の前には、総高70㍍、寛政6年（1794）銘の笠石のない石灯籠の他、数基の古墓が立っています。

例祭日は旧暦6月23日です。

98. 中原の庚申塔



県道43号線錦湯前線の西側20㍍ほどの所に99. が建ち、お堂の境内に2基の庚申塔が建立されています。

1基は、高さ130㍍、正徳3年（1713）銘「庚申塔／正徳三癸巳／二月彼岸／當村善男女等結衆四十二人」と刻まれています。現状で2つに折れています。もう1基は、高さ166㍍、元禄5年（1692）銘「庚申妙塔／

現世安穩後生善所／元禄五壬申二月彼岸辰」と刻まれていて、下部に「(一列目に) 木口衛門・市兵衛・庄左衛門・傳吉・徳右衛門・佐次右衛門・口衛門・三右衛門・六兵衛・(二列目に) 矢兵衛・彦右衛門・市郎衛門・市右衛門・口口・次右衛門・忠右衛門・金右衛門・(三列目に) 助右衛門・助兵衛・口左衛門・坐當・大鏡・市助・赤女・松女・乙畏・諸畏・赤女」と女性を含めて27名の人名が刻まれています。

99. 中原の阿弥陀堂



県道43号線から少し西に入った道の脇に南向きに建立されています。お堂は入母屋造、瓦葺、平入、間口375㌢、奥行382㌢、向拝1間です。仏像は総高75㌢、像高55㌢、舟形光背で上品下生印を結んだ木造阿弥陀如来坐像と、総高55㌢、像高20㌢の木造薬師如来坐像、総高55㌢、像高28㌢の木造観音菩薩坐像が祀られています。いずれも彩色像です。

棟札があり、「堂・阿弥陀・元茅葺なりしが、明治四十四年火災に罹全焼せしを以て大正元年九月貳拾五日新築し同年拾月拾三日落成をあぐ」と墨書されています。

例祭日は春祭・夏祭等が行われているそうです。境内に98.119.120.も建立されています。

100. 横山の阿弥陀堂



県道43号線を西に入ると、横山集落センターの西の角に東向きに建立されています。平成6年に新築されたお堂は、入母屋造、瓦葺、妻入、間口228㌢、奥行294㌢、向拝1間です。祀られている木造阿弥陀如来立像は、総高95㌢、像高86㌢、上品下生の印を結んでいます。総高73㌢、像高29㌢の木造聖観音菩薩坐像、総高32㌢、像高21㌢の木造地藏菩薩坐像は裏に「多年依破損・奉修幅地藏菩薩・観世安穩後生・宝永三年(1706)丙戌六月二十四日、自性院敬選依・千時寛永十九年(1642)壬午・作者・安倍保与・施主蓑田□佐衛門・十月二十一日」銘があります。総高27㌢、像高15㌢の木造釈迦如来坐像は、台座まで一木造です。総高24㌢の祇園神は一木造です。

例祭日は祇園祭が旧暦6月15日、堂祭が(観音と阿弥陀祭も一緒)旧暦6月18日、地藏祭が旧暦6月24日です。

例祭日は祇園祭が旧暦6月15日、堂祭が(観音と阿弥陀祭も一緒)旧暦6月18日、地藏祭が旧暦6月24日です。

101. 横山の禅休の供養碑



南向きに建立されています。高さ67センチ、元禄5年（1692）銘「南無阿弥陀佛／一千日隔夜成就／壬申天／八月廿九日／禅休立之」と刻まれています。人吉市宝来町の公園内に元禄5年壬申年の禅休の隔夜供養の碑があり、本碑はその時の隔夜供養碑と思われます。以前、供養碑の周囲は墓地で、昭和53年に古墓を集め現在地に祀り

供養されているということです。なお所在地の“インノキド”とは、“院之木戸”と考えられます。

その他に、阿闍梨敬信の墓、地藏菩薩坐像、古墓等が建てられています。

102. 丸目受宰の墓



国道219号線から125への道を行った、東側の山の中に2基建立されています。高さ50センチの墓碑には「丸目受宰／享保十六年（1731）辛亥・四月初九日」と刻まれ、裏面に「宮原戸兵衛建之」と刻まれています。高さ46センチの墓碑の表面にも同様の銘文が刻まれています。裏に銘文はありません。

丸目蔵人佐には3人の弟がいて、寿斎、頼蔵、吉兵衛の3人で、それぞれ50石を給せられていたと云われ、いずれも“タイ捨流”の使い手であったと云われています。寿斎の子孫は一武の宮原十四郎家、頼蔵の子孫は久米の丸目定間家、吉兵衛の子孫は木上の丸目敏家です。なお、享保16年は、丸目蔵人佐が逝去して100年目にあたります。

103. 平岩の庚申塔と水神塔



86. の東側に、2塔並んで南向きに建立されています。庚申塔は高さ154㍎、享保10年(1725)銘で「庚申塔／享保十乙巳天／講中／三月吉祥日／中津留・濱川・五反田・府津原」と刻まれています。水神塔は、高さ61㍎、延宝4年(1676)銘「水神／延宝四丙辰／四月十五□」と刻まれています、以下は地中に埋まり判読できません。

104. 平岩の地藏堂



下平岩集落の西端に東向きに建立されており、集落の守り神として信仰が厚く、上平岩集落の85. と共に、地域の安全を見守っています。お堂は切妻造、瓦葺、平入、間口・奥行290㍎です。仏像は彩色された、総高55㍎、像高27㍎の木造地藏菩薩立像です。地域の人々に愛されている証拠に何時も、お顔はきれいに化粧されています。

例祭日は旧暦6月24日です。

105. 浜川の薬師堂



浜川集落の南からの道端に、東向きに建立されています。平成15年5月現在のお堂を新築し安置されました。お堂は切妻造、瓦葺、平入、間口282㍎、奥行245㍎、向拝1間です。4躰の仏像が安置されており、総高84㍎、像高は72㍎の木造薬師如来立像、総高84㍎、像高72㍎の木造毘沙門天立像、総高85㍎、像高13㍎の木造天部形立像、総高24㍎、像高17㍎の木造弁財天像が祀られています。いずれも彩色像です。

106. 佐藤一斎の書 町指定文化財 平成8年6月3日



縦35㌢、横89㌢、厚さ4㌢の板に「直養樹」と陽刻し、右に「辛亥季春月」左に「一斎藤担」と刻まれています。幕末の相良藩家老田代政嗣の小榭（道場・家塾）に掲げられていたものです。佐藤一斎は安永元年（1722）岐阜県に生まれ、のちに昌平坂学問所の教授を務めた江戸時代末期の朱子学者、名筆家であり、当時学会の最長老の人物です。

107. 土屋の庚申塔



72. より北へ約100㌢行くと、報恩寺へ曲がる道角に西向きに建立されています。塔の約3分の2は地中に埋没しており、現在は「庚」の文字のみが確認できます。埋没前の高さ140㌢、現在の高さは58㌢、宝暦6年（1756）銘「庚申塔／宝暦六丙子年／十一月吉日」と刻まれています。

108. 中忠ヶ原の地藏堂



地区の中央、道路に面した所に北西向きに建立されています。お堂は切妻造、瓦葺、平入、間口194㌢、奥行90㌢、壁は高さ79㌢のブロック造です。仏像は総高60㌢、像高43㌢の石造地藏菩薩坐像です。詳細は不明ですが、地域の安全を祈願しお護りする地藏様として、例祭日には盛大にお祭を実施しています。例祭日は7月20日頃です。

109. 下忠ヶ原の淡島社



一武小学校の北、道向かいに鎮座しています。社殿は切妻造、トタン板葺、平入、間口133㍓、奥行182㍓です。御神体は鏡と言うことですが定かではありません。宮崎県一ツ葉の淡島神社を勧請したという説、また山伏の墓とも言い伝えられています。昭和初期に現在の社殿に建て替えられました。

例祭日は新暦の11月初巳の日。腰から下の病に御利益があると云われています。

110. 丸目蔵人佐遺品

町指定文化財 昭和41年9月16日



戦国時代から江戸時代にかけて活躍した剣豪である丸目蔵人佐が使用していた道具や、書状、肖像画です。

太刀2振り、短刀2本、鉞1丁、八角棒、木剣、伊勢守書状、足利將軍感状、タイ捨流関係文書（個人蔵）

111. 下原の釈迦堂

※堂は現存せず



現在、釈迦堂は無く仏像は全て、下原公民館に安置され祀られています。仏像は総高81㍓、像高21㍓、舟形光背の木造釈迦如来坐像、彩色された総高96㍓、像高79㍓の木造毘沙門天立像、彩色された総高57㍓、像高31㍓、板舟光背の木造文殊菩薩坐像、総高14㍓の誕生仏（金銅製）です。

例祭日は春彼岸、花祭、地藏祭（毘沙門・文殊も同様）、秋彼岸です。

112. 狩政の薬師堂



狩政公民館の横を東に行くと、突き当り三叉路に北向きに建立されています。お堂は切妻造、瓦葺、平入、間口・奥行315㍎です。仏像は総高50㍎、像高33㍎の木造薬師如来像でしたが、平成6年に盗難に遭い、現在は台座のみが残されています。

お堂前のセメント造りの祠の中に、半跏踏み割りの石造地藏菩薩像が安置されており、昭和55年8月の銘があります。

113. 安心の墓



76. に立地する薬師堂の西に建立されています。高さ115㍎、幅29㍎、厚さ19㍎です。「安心寂阡律師 元禄二己巳(1689)天 九月二十九日入寂七十歳」と刻まれています。安心は当時禁制されていた一向宗の布教に務めたとされます。その根拠に人吉市浪床町民家にある「釋 安心」、東林寺墓地で確認された「釈 安心」と刻まれた石碑があげられます。なお、人吉球磨には安心の25基、弟子の禅休の8基の石塔が確認されています。

114. 本別府の地藏尊



140. から北に行くと道の北東に建立されています。お堂は無く露座です。仏像は総高76㍎、像高40㍎、蓮台高12㍎の石造地藏菩薩立像です。台石の前面に「享保十九(1734)甲寅／三界萬靈／二月十五日」と刻まれ、左側面に「圓鏡庵無運」と刻まれています。“無運”とは、円鏡庵に関係がある僧と思われるます。

115. 本別府の山神社



戸平谷入口の116.の道を登りつめた所に鎮座しています。社殿は入母屋造、トタン葺、妻入、間口310㍓、奥行404㍓、向拝1間です。祭神は山神で総高27㍓、26㍓の木造神立像2軀、径12㍓の銅鏡1面が祀られています。昭和58年2月13日復修工事の板書きと、文化9年(1812)「奉再興山神社／文化九壬申年／二月十六日／渋谷三郎左衛門尉」と墨書された板書があります。

116. 本別府の天子塔



農道脇戸平谷への入口に建立されています。景行天王が九州巡行の際立ち寄られたと伝えられる伝説の場所とされ、高さ200㍓、昭和13年銘「天子／傳曰景行天皇／御駐輦跡」と大刻し、右横面に「昭和十三年二月十一日奉建／発起人桑原□□ 大□□□・黒肥地忠太謹書」、左横面には奉仕者山富巳義他56名の氏名が刻まれています。

117. 横山の地藏堂



100.の前に向き合って、民家の石垣の角に建立されています。お堂は切妻造、瓦葺、妻入、間口86㍓、奥行き103㍓です。仏像は総高51㍓、像高27㍓の石造地藏菩薩半軀像、他に頭部のない地藏尊1軀が祀られています。この地藏尊は現在も結婚式に出張され、新郎新婦は元の場所に戻るときに苦労されているようです。

118. 中原の庚申塔



県道43号線錦湯前線を挟んだ、東側の中原集落の道端に建立されています。元文4年(1739)銘で、高さは124㍎です。中央から折れており補修しています。刻銘は、「庚申塔／元文四己未天／二月當彼岸」とあり、右横に「當村結衆善男女等四十二人」と刻まれています。

また、庚申塔の前に灯籠が建っています。銘文は「奉寄進／庚申御宝前／當村中／元文四己未歳二月吉日」とあり、庚申塔と灯籠は同時期頃に建立されたものでしょう。

119. 中原の地藏堂



99. の境内、左側に東向きに建立されています。お堂は切妻造、瓦葺、妻入、間口90㍎、奥行116㍎です。仏像は総高63㍎、像高33㍎の石造地藏菩薩坐像で、台石に「文化四(1807)丁卯年／南無地藏尊／十二月吉日／當村中」と刻まれています。旧暦6月24日、現在は阿弥陀堂の祭りと一緒に「夏祭」として行っているということです。

なお境内には、98. と120. も建立されています。

120. 中原の道標



99. の前に建てられています。高さ65㍎、幅・厚さ共に16㍎の角柱です。大正8年(1919)銘で、東面に「右本別府ヲ通り大畑行」、南面に「左横山ヲ通り大平行」、西面に「之建／萩崎喜作・岡村土蔵・山口曾市・愛甲慶寿家」、「大正八年一月」と刻まれています。

121. 中原の道標



中原の民家前の五叉路に建っています。高さ60㍍、幅・厚さ共に15.5㍍の角柱です。大正8年（1919）銘で、「西 一武人吉通／北 木上方面行／東 上村方面行／南 大平通／大正八年一月建之／萩崎喜作・岡村土蔵・山口曾市・愛甲慶寿家」と刻まれています。元は118.の側に在りましたが、農地構造改善の際に現在地に移されたと云われています。

122. 内村の地藏堂



国道219号線から78.へ行く道の右側（東側）に、西向きに建立されています。お堂は切妻造、瓦葺、妻入、間口130㍍、奥行150㍍です。仏像は総高64㍍の石造地藏菩薩坐像、像高31㍍の石造薬師如来坐像の2軀が祀られ、薬師如来像の台石に「八日／薬師如来」、光背の右側面に「昭和二十三年五月八日」と刻まれています。通称“いぼとり地藏”と呼ばれ、祈願するときは大豆を歳の数だけお供えするそうです。

例祭日は旧暦6月24日前後の日曜日です。

123. 上福島の功德聚塔



78.の下の道路脇に西向きに建立されています。高さは200㍍、元禄15年（1702）銘、表に「梵字（ウン）」功德聚／現世安穩／後生善處」、裏に「元禄十五壬午天／宮原・・・赤池・・・九月十六日 當院二代法師覚山立之右・・・」と刻まれています。風化のため判読できない部分もあります。

124. 平岩の庚申塔



104. と向き合うように、境内の東端に西向きに建立されています。高さ118㍍、宝暦8年（1758）銘「庚申塔／宝暦八戊寅年／三月吉祥日」と刻まれています。

125. 平岩の雄辰和尚の碑



126. の右隣に、北向きに建立されています。高さ135㍍、年号は不明です。銘文は、上部に梵字（ア）、その下に「權大僧都法印雄辰／大和尚位」と刻まれています。

126. 平岩の安心の供養碑



85. の南側、道向かいに北向きに建立されています。高さは170㍍、延宝4年（1676）銘「仏法僧／念仏知仏恩重／念法知法恩深／念僧知仏徳大／隔夜当二百日接待／延宝四丙辰三月廿一日／安心五十七」と刻まれています。

127. 平岩の南無阿弥陀仏の碑



126. の東に、北向きに建立されています。高さ97㍍、造立年代は□保6年とあり享保（1721）もしくは天保（1835）と思われ「南無阿弥陀仏如来／□保六□□□九月初四日／權大僧都法印頼盛不生位」と刻まれています。

128. 東方の庚申塔



ニチイケアセンターの東側、堀切の奥に西向きに建立されています。高さ139㍎、宝永6年（1709）銘「庚申塔／宝□六己牛／二月十五日／當村結衆／二十九人」と刻まれています。

元はこの堀切路が、72.へ通じる道であったと思われますが、現在は途中で途切れており通れません。

129. 東方の庚申塔



82. の南側に石造地藏像2軀と並んで、小さな祠の中に建立されています。高さ100㍎、明和7年（1770）銘「庚申塔／明和七庚□□□年・二月廿日」と刻まれています。

130. 東方の庚申塔



ニチイケアセンターの入口、東側に南向きに建立されています。高さは138㍎、天和2年（1682）銘「庚申塔／天和二壬戌十月日」と刻まれています。

131. 元忠ヶ原の庚申塔



91. の左後ろに東向きに建立されています。下には錦町温泉センターがあります。高さ74㍎、元文2年（1737）銘「庚申塔／元文二丁巳閏十一月吉祥日」と刻まれています。

132. 土屋の庚申塔



72. の境内北側に、東向きに建立されています。高さ197㍍、正徳元年（1711）銘「庚申塔／正徳元年九月吉日／結衆二十人」と刻まれています。

133. 土屋の庚申塔



錦町消防団第4分団1部詰所から北方の三叉路角に建立されています。宝永5年（1708）銘で、高さは110㍍あり「庚申塔／宝永五戌子天／六月十五日」と刻まれています。

134. 竜堀の道標



竜堀の交差点（前原商店）の角に建てられています。高さ68㍍、幅20㍍、厚さ22㍍の角柱です。北面に「左 免田・多良木・湯前・米良」、南面に「右 上村・久米」と刻まれています。

135. 狩政の大雄峯塔



道の曲がり角に北西向きに建立されています。高さ130㍍、元禄17年（1704）銘「大雄峯／元禄十七甲申年／三月」と刻まれています。地域の人に、“荒神さん”と呼ばれています。

136. 切原野の庚申塔



74. の西、道路脇に数個に破損された状態で置いてあります。宝永4年(1707)銘「庚申塔／宝永四丁亥年／三月吉祥日／当村中／結衆六十二人」と刻まれています。

137. 別府の庚申塔



94. の境内に、北向きに建立されています。高さ150㍍、宝永5年(1708)銘「庚申塔／宝永五戊子／三月初七日／貴賤四十一人」と刻まれています。平成17年頃中央から折れていましたが、集落の人々の協力で修復されています。

138. 本別府の安心の供養碑



76. の境内に、西向きに建立されています。高さは156㍍、延宝6年(1678)銘「延宝六戊午天八月十日／隔夜一千日成就／十箇所接待／男女都合一万五千四百三人／安心往歳五十九」と刻まれています。

139. 本別府の地藏尊



76. の境内に鎮座しています。お堂はなく露座です。仏像は総高53㍍、像高39㍍の石造地藏菩薩坐像(半跏踏み割り像)です。頭部を欠損し、代わりに川原石を頭部としています。銘文はありません。

140. 本別府の地藏堂



個人宅入口に建立されています。お堂は切妻造、瓦葺、妻入、間口70㌢、奥行90㌢です。仏像は像高48㌢の石造地藏菩薩立像で、合掌印を結んでいます。台石前面に「萬霊等／文化五（1808）辰天／八月刻彼岸」と刻まれています。

141. 中島の地藏尊



中島公民館の南、道路四叉路に建立されています。お堂は無く露座です。仏像は像高21㌢、蓮台17㌢の石造地藏菩薩坐像です。銘文はなく造立年代は判りません。

142. 横山の庚申塔



県道43号線の五叉路の角に建立されています。高さは135㌢あります。正徳5年（1715）銘「庚申塔／正徳五乙未年／二月彼岸吉日／横山村結衆貴賤十四人也」と刻まれています。

143. 横山の金剛塔



集落の西側、用水路の傍に西向きに建立されており、少し北に行くと101.が立っています。高さ134㌢、元禄11年（1698）銘「金剛塔／元禄十一戊寅年／二月吉祥日／施主」と刻まれています。

144. 東原の地藏堂



旧国道の道端、個人宅敷地内に祀られています。お堂は切妻造、トタン葺、妻入、間口・奥行111㍍です。仏像は総高65㍍の石造地藏菩薩半跏像です。刻銘等はありません。

145. 東原の庚申塔



旧219号線バス停「一武原」を北へ入ると民家裏側（北側）に建立されています。高さは143㍍、「庚申塔／□□十三年甲□□」と刻まれているますが、他は風化のため判読ができません。

146. 福島之宝塔



個人宅敷地内にあります。角柱の卒塔婆型で、人吉・球磨地方で最古の在銘宝塔と云われています。高さ93㍍、幅・厚さ24㍍、延慶□□年（1308～1310）銘「キリーク（阿弥陀）・アーク（大日）・ウーン（薬師）・バク（釈迦）」と、四角の面上部に梵字を1字ずつ刻んであります。

147. くま川鉄道第二覚井橋梁

国登録文化財 平成26年12月19日



旧鉄道省湯前線開業時の大正13年（1924）に建造されました。単桁コンクリート、2連式構造で、橋台面長2.9㍍のくま川鉄道における単桁コンクリート橋の代表的な橋梁です。

木上地区

148. 平野神社

町指定文化財 平成28年3月1日



有形・木上

本殿は切妻造、銅板葺、平入です。『麻郡神社私考』によると、創立の年紀は不明ですが紀伊国（現和歌山県）の熊野神社を勧請し、天文9年（1540）に藤原高実によって再興されたとあります。

神殿には江戸時代、明治、昭和に至る棟札などの墨書板が残されており、内2枚は天文16年（1547）に、上村（現あさぎり町）の白髪神社の東に建立された上村長種の霊社である若宮神社の棟札で、それによると宝暦9年（1759）に藩直営で神殿、拝殿が再興され、それを祝って上村中の人々が神楽百二十番を奉納した事が記されています。現在、白髪神社の東に若宮神社はありません。平野神社に若宮神社の棟札が存在する理由は、平野神社の神殿は上村の若宮神社の神殿そのものが移されたもので、移築に際し神殿内の棟札も一緒に移したものと考えられます。以前から、平野神社の神殿は他所から移したものだと言われていましたが、確かな事が判りませんでした。しかし、この棟札により移動の事実が確認されました。大正4年（1915）11月若宮神社は白髪神社に合祀されたので、移転の時期はおそらく大正4年以降と思われます。

149. 荒田観音堂と木造釈迦如来坐像

木造釈迦如来坐像：県指定重要文化財 昭和62年11月12日



169. の西に南向きに建立されています。お堂は入母屋造、瓦葺、妻入、間口・奥行3間です。

『嗣誠独集覽』によると、大王神社の別当寺として荒田福田寺が建立されており、本尊の観音像は、荒田福田寺の本尊の聖観音菩薩であると述べています。従来、相良三十三観音巡りの19番札所は荒田観音でしたが、いつの頃からか深田の内山観音が19番札所となっています。御詠歌「入り得ては よしあしかきのへだてなし 法の教えはみちかわれども」と『きのへ』が詠み込まれています。

観音堂に安置されている木造釈迦如来坐像は、像高97センチ、ホオ材を使用した割刳造です。その胎内に「奉造立釈迦如来像・天台僧林与・保延七年二月十四日」と墨書銘があります。保延七年（1141）は平安時代後期です。そのため相良氏の球磨郡入国以前で、当地を支配していた平河氏に関係するものと考えられます。年紀の銘を有する仏像では球磨郡で最も古いものです。平成25年の修理の際に漆箔は除去され、素材の無垢があらわになっています。

150. 日露戦争 戦捷紀年碑



169. の境内に、日露戦争に勝利したことを記念した記念碑が建てられています。碑の表に「明治三十七八年 戦捷紀年碑」、背面に「明治三十八年十月二十日建設」と刻まれ、碑の台石には旧木上村から出征した53名全員の軍人階級と氏名が刻まれています。

日露戦争は、当時世界の超大国ロシアを相手に日本が明治37年（1904）2月から翌年9月まで死力を尽くして戦い、莫大な犠牲を払って勝利した戦争でした。日本全体の戦死者は約11万8千人を数え、熊本県の戦死者は1666人、旧木上村の戦死者は簗田留蔵、岩瀬右蔵の2名でした。なお、旧一武村の戦死者は税所幸蔵、前原傳蔵、丸山平蔵、塩田景三、森山栄次郎の5名。旧西村の戦死者は永田祐作、柳瀬員讀、柴尾潤蔵、早田筆蔵の4名でした。

戦争の終結については、明治38年8月からアメリカのポーツマスで、日露間の講和会議が開かれ9月5日に条約の調印が行われました。その1ヶ月半後の10月20日に、この戦捷（勝）記念碑が建設されています。いかにも早い建設であり、日露戦争の勝利が日本国民又木上村民をいかに熱狂させたかが伺えます。

151. 熊野座神社

※社殿は現存せず



現在は、社殿はなく目郎公民館内に移されています。『麻郡神社私考』によると、「目良権現、別当寺来休寺、ご神体は熊野権現と同体で草創年紀不明、棟札によると永享8年（1436）に再興され、天文3年（1534）に藤原為宗と別当寺の真尊によって修造され、貞享5年（1688）には社殿が壊れたので、村人が力を合わせて悉く修復した。」とあります。なお、明治8年（1875）の社寺明細帳には、神殿11坪、社地4畝とあります。

公民館に移された、木造男神像の背中に「願主正祝・永享八年丙辰六月廿九日」、木造女神像の背中に「願主犬夜叉女・永享八年」と墨書銘があります。また同じく公民館に移された、木造地藏菩薩坐像の背中には「永享八年丙辰十一月十八日・奉造立地藏菩薩一・願主院主金剛資祐慶・敬白」とあり、永享八年に目良権現と来休寺が再興されたことを裏付けています。

別当寺というのは、神社に付属して建てられた寺で、神も仏教を喜ぶと考え、別当寺の僧侶が神社の祭りを仏式で行いました。

152. 平川地区の“お伊勢講”史料

町指定文化財 平成18年11月1日



平川地区のお伊勢講の史料は横帳で、1枚目は江戸時代の寛政11年(1799)の『伊勢講番帳』と書かれた表紙のみで、2枚目から文化7年(1810)始まりの記録となり、毎年12月16日の座元と講金の当札人2名の名が記されています。文政4年(1821)からは銀1匁掛けとなり、当札は2名で慶応元年(1865)まで続いています。慶応4年(1868)が明治元年ですが、幕末から明治期の史料は無く、明治12年(1879)に24名で再開されています。明治26年(1893)には縦帳となり、表題に『天照皇十六日講・金拾銭掛本帳』と記し、講金当札人が4人、毎年の神宮への上納金を30銭としています。

大正5年(1916)には、表題に『天照皇大神宮講座座元番帳』と記し、昭和6年(1931)に、講則7項目を決め、掛け金を50銭、上納金を1円20銭としています。昭和25年(1950)に講則9項目を決め、掛け金は米1升代になっています。

現在も毎年旧暦12月16日に神号掛け軸を飾り、掛け金2000円を納め、講長が作った籤を引き、当札人である1名は当日の酒肴代と神宮への上納金1万円を差し引いた金額を受け取ります。

天照皇大神の掛け軸は、肥後国等を担当した伊勢神宮の御師「福島御塩焼大夫(ふくしまみさきたゆう)」の署名と花押を押した墨書のものです。

153. 長安寺



宗派：臨濟宗妙心寺派　山号：万年山　本尊：観音菩薩坐像

江戸時代の元禄3年(1690)に木上出身の完室祖全によって創立されました。境内には20代相良長每、21代頼寛、22代頼喬の三代藩主の供養塔である五輪塔が建立されています。木上村に住む武士は、相良氏菩提寺の願成寺までお参りに行く代わりに、長安寺の供養塔にお参りして済ませたと云われています。

明治時代の廃仏毀釈により一時衰退しましたが、昭和11年(1936)に檀家の人々によって再興が図られ、本堂、庫裏、鐘楼などが新築されました。明治初年に、白髪岳にある狗留孫山寺から、何らかの理由で仏像が長安寺に移されました。長安寺ではそれから永年“狗留孫様”として大切に供養していました。ところが、ある日長安寺に狗留孫山寺から数人の使者が仏様をお迎えに参りましたと訪ねて来ました。長安寺の住職は狗留孫様のお気持ちを伺った上でお答えしましょうと、伺いをたてたところ、「まだまだ長安寺にお世話になりたい」というお告げであったということで、今でも長安寺の秘仏として毎年大切に供養されています。

154. 窪田越後一族の墓

町指定文化財 平成28年3月1日



岩城跡の西南部に、窪田越後を始めとする一族の墓である五輪塔10基余りが並んでおり、その中の「昌山勝繁」という戒名を刻んだものが窪田越後の墓です。

岩城跡は、球磨郡の中心部に位置し軍事的に重要な城で、戦国時代後期に木上の地頭として岩城を居城としたのが窪田一族でした。窪田一族は下相良2代頼氏の子頼善を祖とする一族で、窪田越後は12代目になります。

永禄2年(1559)球磨郡を二分する“瀬野原(うそんばる)の戦い”で越後は木上の兵を率いて18代相良義陽のもとで大きな戦功をあげ勝利に導きました。戦後恩賞として水田五町三反が与えられましたが、越後は「今回の手柄は私一人のものでなく木上の兵の力によるものです。願わくば私への恩賞に代え山の少ない木上村に大平山を頂けますならば皆の喜びはこれに過ぎるものではありません。」と申し上げました。義陽はこの申し出に感じ入り、水田は越後に与え、大平山を木上村に与えました。この時から大平山は木上の飛び地として建築材、薪炭等を得る大切な山となりました。越後は天正8年(1580)に亡くなりましたが、木上の人々にとっては最大の恩人として現在に至るまで尊敬されています。

なお、越後の孫大蔵の五輪塔もあり、地輪に文禄2年(1593)6月高麗国にて戦死と刻んであります。

155. 隠れ念仏の史料

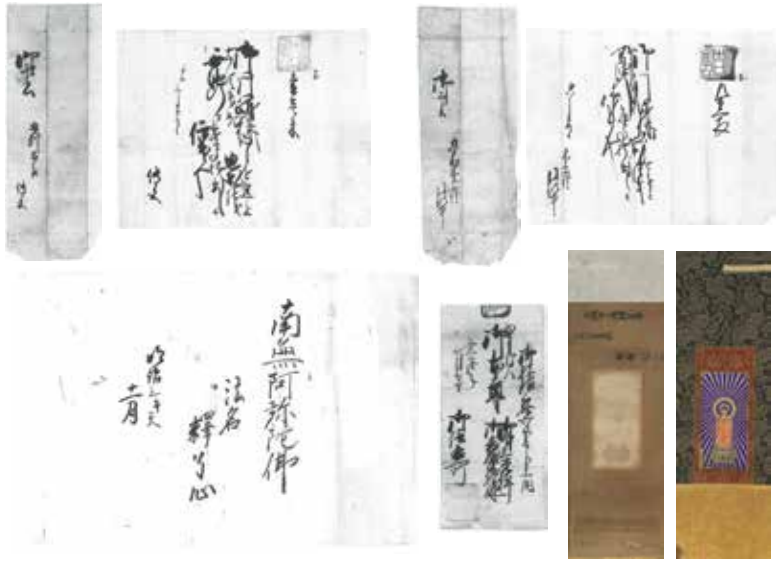

球磨郡の真宗禁制は、17代相良晴広によって天文24年（1555）に制定された21カ条の式目の中の「一向宗の事いよいよ法度たるべく候」から始まっています。当時既に一向宗（真宗）の信者が多数であったことから出された禁令で、以後は隠れて念仏を唱え信仰したので「隠れ念仏」と呼ばれています。隠れ念仏の史料は、郡内各地で多く発見されています。木上地区では、十日市の二十五日講が有名で、その他に荒田地区の箕田家、黒木家の“阿弥陀如来の掛け軸”等があります。

ここでは近年迫地区の恒松家で発見された資料を示します。

- ① 文久3年（1863）御礼銀36匁1分を本願寺に上納して、御絵表所から二寸の本尊を下付された文書（本尊は残されていません）
- ② 本願寺へ志納金として金一両上納した時の本願寺からの受取書「志 金一両 御門跡様え右の通り進上 志の段神妙に思召いよいよ法儀油断無く嗜む事肝要候むね仰出され候也 丑八月廿九日 木上迫村 同行中」とあり、上包に「御印書 九州木上迫村 同行中」とあります。
- ③ ②と同文の志納金一朱の受け取りで「亥三月廿六日 傳五」とあり、上包に「御印書 九州相良 傳五」とあります。
- ④ 「阿弥陀如来」掛け軸。裏に「本願寺々務 釈光尊 印 方便法身尊形 願主□□」
- ⑤ 明治3年（1870）に授けられた「釋了心」の法名の付与書

※②の「九州木上迫村 同行中」とあることから、迫集落に隠れた信者集団があったものと思われます。

156. 西南戦争従軍記念の石灯籠



175. の前庭に3基の石灯籠が寄進されています。内1基が明治10年(1877)の西南戦争で西郷軍に荷担した人吉隊の一員として出兵した、当地出身の藤倉宗治が無事生還できたことに感謝して明治11年8月に奉納したもので、竿部に「明治十年丑正月廿日人吉士出兵八代着、同廿一日尾川(小川)着、同廿二日川尻本陣到着・・・吉次峠昼夜十五日間烈戦・・・」(旧暦)と出立以来転戦の状況が刻まれています。

内容は新暦で記すと、「三月四日人吉隊一番隊が出兵し、球磨川を下り八代に到着、五日に小川、六日に西郷軍の本陣が置かれた川尻に到着・・・廿日に田原坂に進み吉次峠で十五日間激戦・・・その後各地を転戦し無事に村へ帰って来ることが出来た。出兵の際に無事息災に生還出来るように祈願したのが成就したのでこの灯籠を寄進します」というものです。

木上村から西郷軍人吉隊に従軍したのは、藤倉宗治、乙益五郎、吉谷新作、丸目三郎、福永貞治、園田松次郎、久保田蔵太、田口仁蔵、奥松宇五郎、小田乙弥、恒松三郎の11名でした。

157. 大正初年の耕地整理記念碑



県道33号線人吉水上線の木上山下集落の南側に広がる“日記堂地区圃場”は現在一区画1～2畝単位の大規模水田に整理されています。これは平成8年度までに整備されたもので、それ以前は大正元年（1912）12月から翌年3月までの農閑期の4ヶ月間、地区農民が総力を挙げ、突貫工事で77町5反歩の水田を1区画1反（10畝）に耕地整理しました。この事業を記念して耕地整理記念碑が建てられました。

碑には「この地は地質は肥沃であるが湿地が多く、人や牛馬の膝まで没する所が半数あり耕作に不便であったので13名の中心的地主の賛同を得て組合を設立し、規約を定めて耕地整理に入り大正元年12月に起工し、翌年3月に竣工した。工費は1万2千円余（当時の人夫の賃金は男40銭、女30銭であった。又、大正元年の旧木上村の予算総額は6087円42銭6厘であった。）整理の結果地面の高低差がなくなり湿地が乾田となり二毛作が可能となって増収の効果が上がった。碁盤のように区画され灌溉排水の便があり道も縦横に通って便利となり皆がたいへん喜んだ。この事業の功績を永く伝えるために記すものである。」と刻まれています。

158. 上田天満宮



本殿は切妻造、トタン葺、間口3間、奥行2間、拝殿は切妻造、瓦葺、妻入、間口2間、奥行5間です。鎌倉時代の延慶2年（1309）の創建で、祭神は太宰府天満宮と同一と云われています。江戸時代の棟札4枚が保存されており、創建以来の由緒を詳しく知ることが出来ます。その経緯を見てみると、元徳3年（1331）、観応2年（1351）、応永12年（1405）、応永25年（1418）と手が加えられています。その後、天文16年（1547）、永禄6年（1563）に造営されています。

当時この神社には東福寺という別当寺がありましたが、文禄年中（1592～1596）に無くなりました。江戸時代の寛文11年（1671）と元禄12年（1699）に拝殿を再興し、宝暦11年（1761）に神殿と拝殿を修造しています。

この宝暦11年の棟札には修造記と共に、智地歯大明神造立記という文明7年（1475）に造立した神社記が墨書されており、「この宝殿を造立した趣旨は、上田村の住民が人吉城主相良氏の息災・延命・子孫繁栄を祈願したものだが、今では板に書いた字も消えて見にくいのでここに併せて記録しておく」とあります。なお、智地歯大明神が如何なるものかは不明です。その後長く記録が無く、176年後の昭和12年（1937）に神殿を改築し石の鳥居が建立されました。

祭日は12月25日です。



山下集落の裏山へ続く道を200m程登り、左手の階段を登ると少々開けた場所があり、入口に2基の五輪塔と奥に宝篋印塔と五輪塔が並んで立っています。奥の2基が18代相良義陽と生母ねねい（内城様）の供養塔で“ごあんさん”と呼ばれています。

昔から婦人の病氣、特に乳腫れに御利益があると云われ、各地からの参詣者が多くありました。その由来については、江戸時代の寛政の頃、人吉町奉行を勤めた新宮庄太夫が、新宮家に係わる事を書きつづった“覚書”の中に次のように書かれています。

「私が幼少の頃、母親は長らく乳の病氣で苦しんでいました。ある日の夜更けに白髪の老女が家にやって来たので、母親がどこから来たのかと尋ねると「木上村から来ました。乳腫れの治療をする者です。このことをお知らせしたくて参りました。」と言うとそのまま帰ってしまいました。そこで母親は翌日木上村へ人を遣わしてその乳の治療をよくすると言う老女を尋ねさせましたが、誰もそのような老女を知る者はなく空しく帰る途中、年老いた百姓に会ったので木上村まで尋ねて来た事を語ると、この百姓が「自分は“ごあんさん”の石塔の世話をしている者ですが、義陽公のお袋様（ねねい）は乳の病氣で亡くなったのでお参りすると御利益があります。」と話したので早速石塔にお参りしてその水をもらって帰り母親に与えたら程なく乳の病氣が治ったため、お礼参りに行ったものでした。

この事があってから“ごあんさん”は有名になり大勢の人々が乳の神様としてお参りするようになりました。」とごあんさんについて、幼少時の不思議な出来事を書き残しています。

160. 木上加茂神社



由留木集落の北西部に東向きに鎮座しています。本殿は三間社流造、板葺で覆屋があります。拝殿は切妻造、瓦葺、平入、間口5間、奥行3間です。創立の年紀は不明ですが、祭神は京都賀茂神社と団体で、古くから雷除けにたいへん御利益のある神様として各地から参詣者が多かったと云われています。

神社には4枚の棟札が保管されており、最古のものは天文16年（1547）で、木上の地頭窪田越後によって神殿が再興されています。永禄9年（1566）には竹田彦三郎によって拝殿が再興され、この時の氏子数は30人であると記されています。その後、江戸時代になって享和元年（1801）に神殿の再建と拝殿の修復、鳥居が建てられました。この時の氏子数は56人でした。明治5年（1872）に旧木上村の村社となり、大正4年（1915）に石鳥居の建立、大正十年（1921）に大灯籠2基と玉垣が築かれ整備されました。

昭和55年（1980）にかつて木上の地頭で大平山を木上にもたらした村の最大の恩人として崇められてきた窪田越後の没後四百年を記念して、当神社の祭神として合祀されました。

祭日は11月23日です。

161. 人吉海軍航空隊基地跡



高原飛行場とも呼ばれます。太平洋戦争末期の昭和18年11月海軍の中継基地として建設が開始され、昭和19年2月から予科練習生の教育施設として利用されました。当初、飛行機エンジニアの育成が行われましたが、慢性的なパイロット不足からパイロットの育成へと変化していきます。

地上施設の中心は現在の人吉農芸学院にあり、現在でも隊門2対や、掩体壕、防火水槽、用水路、五右衛門風呂が現存しています。戦局が悪化する中、本土防衛に主眼が置かれ、その過程で地下施設の建設が始まります。現在でも地下施設は50基以上が当時のまま残っており、作戦室・無線室を始め、魚雷調整場、自力発電所、機械工場、発動機工場、自動車工場、倉庫、弾薬庫、兵舎壕、通路など、それぞれの壕の役割もアジア歴史資料センターの資料により判明しています。

このような海軍施設の他にも、人吉農芸学院の南には、飛行機の支脚を製造した岡本工業の工場建物が現存しています。わずか、1年7ヶ月という短い活動期間であったにもかかわらず、広範囲に大規模に渡り、建設された基地の多くの遺構が戦争を今に伝えています。

なお、隣接するあさぎり町には、陸軍の秘匿飛行場の神殿原飛行場がありました。



上十日市集落の東側を南北に走る町道に面した西側に、南向きに建立されています。お堂は入母屋造、瓦葺、平入、間口304㍓、奥行303㍓、向拝1間です。仏像は総高112.3㍓、像高57.3㍓の木造大日如来坐像で、樟の一木造り彫眼の彩色像です。室町時代の作と推定されています。お堂の創建年代は不明ですが、以下の3枚の棟札が残されています。

①文政5年（1822）の棟札

「今より130年程前の元禄5年（1692）に堂を再建したが、その落成供養の導師は人吉の願成寺22代住職寛済であった。また37年前の天明5年（1785）には彩色の補修を行ない、今回も彩色の補修が完成し、願成寺37代住職俊管に導師をお願いした」とあり、この棟札も願成寺住職俊管によって書かれています。

②安政3年（1856）「大日尊再興並堂建立」

入仏式の導師は湯前の普門寺住職有運が務めています。

③安政3年（1856）「大日尊再興並堂建立」の経費

堂を維持している上十日市の村人31名が、上は銀35匁や米6斗から、下は米2合半までそれぞれ拠出し、郡内各地の村々へも寄付を募っています。それらの合計は銀242匁5分5厘、米5石1斗3升5合となっています。

この大日堂の法要の導師に、球磨郡の最も著名な大寺院である願成寺や普門寺の住職を招いて入仏式を行うこの集落の人々の熱意が伝わってきます。

お堂の裏に大型の五輪塔が3基並んで建立されています。左の塔の高さ190㍓、中央の塔の高さ182㍓、右の塔の高さ126㍓で、右の塔の地輪に刻銘「梵字（ア一）、光宝得玄上坐／大永三（1523）天癸未四月一日」と刻まれています。

163. 木上溝



あさぎり町須恵と深田の境にある石坂堰を球磨川からの用水取り入れ口とし、深田小学校の地下を通るトンネルをはじめとして、3つのトンネル延長約790mを通り木上辰口に抜け、十日市集落までの総延長約8kmの灌漑用水路です。

江戸時代に完成したことは判っていますが、木上溝に関する史料はほとんど残っていません。ただ一つ相良文書の『古例書抜』という史料の宝暦9年（1759）7月の項に「木上抜掘之入目左之通」という記事があり、掘削の費用が米529石8斗5升3合7勺であったと記録されており、木上溝は宝暦9年に完成したものと推測されます。水路の工事がどのように進められたのか一切不明ですが、完成時の灌漑面積は約118%で現在では約240%と2倍以上になっています。

石坂堰の側に、洪水等により堰が破損する度に改修されてきた証として、嘉永2年（1849）、明治32年（1899）、大正15年（1926）、昭和21年（1946）、昭和37年（1962）、平成21年（2009）と6基の改修記念碑が建っています。

なお現在も毎年田植え前の5月に、溝流域の木上地区では農家、非農家を問わず総出で“初溝あげ”といって底にたまった泥などの取り除き等の作業を行っています。

164. 平良の地蔵堂



18分館運動公園の入口に、東向きに建立されています。お堂は切妻造、瓦葺、平入、間口183㍓、奥行122㍓、石を高さ86㍓に積み上げ基礎としています。仏像は総高72㍓の木造地蔵菩薩立像、像高36㍓の木造衿羯羅童子立像、像高35㍓の木造制叱迦童子立像で、いずれも彩色像です。

向拝の屋根裏にある、地蔵堂の由緒書によると、平林庵跡にあった地蔵堂の火災焼失に伴い、集落センターに移動していた仏像を祀るため、昭和60年8月現在地に新築されました。なお、かつては木造阿弥陀如来像と木造菩薩像が安置されていたと記録されていますが、現在は所在不明です。

165. 天子神社



下平良集落センターの南よりの所に鎮座しています。社殿は切妻造の瓦葺で間口4.6㍓、奥行5.6㍓です。草創年等は不明で大正2年（1913）に再興され、平成15年（2003）に全面改築されました。

当神社は元禄12年（1699）に編纂された『麻郡神社私考』に記載されておらず、“天子神社”として記載さ

れていないのは相良村三石、あさぎり町免田築地、人吉市中神にある3社です。この祭神については古来から本説が無いとされています。

166. 十三仏碑

町指定文化財 平成8年6月3日



上平良の墓地に建立されています。板碑型で高さ123㍎、元禄十年(1697)銘で、碑の上部中央に「南無虚空蔵菩薩」、下を3段に分け上段に「勢至菩薩 阿弥陀佛 阿□佛 大日如来」、中段に「地藏菩薩・弥勒菩薩・薬師佛・観音菩薩」、下段に「不動明王 釈迦佛 文殊菩薩 普賢菩薩」、さらにその下に、建立した由緒を記し「元禄十丁丑猛春・結衆三十五人敬白」と刻んであります。この石塔は、35人の人々が死後の冥福を祈って供養のために建立したものです。以前は西地区久保にあったものを昭和37年8月に、錦中学校建設に伴い敷地内からこの地に移したものです。

なお、十三仏というのは人が亡くなってから三十三回忌までの十三回の追善供養の仏事にそれぞれの仏を配したものです。

有形・木上

167. 焼酎墓

日本遺産構成文化財



世に酒好きな人物は大勢いますが、生前に酒好きであったことを後世まで語り継がせる粋な人物はそうざらに居るものではありません。木上にはその粋な人物が二人も居ました。墓石にしっかりと、いかに酒が好きであったかを刻み込んであります。その一人が、目郎にある、“源七どん”の墓(写真:右)で総高82㍎、「酒宴常酔禅定門 宝暦三年(1753)十一月二十三日」と刻まれています。もう一人が、166.の西側に西向きに建立された、“上田與右衛門どん”の墓(写真:左)で総高61㍎、「酒酔常楽禅定門 天明三年(1783)十二月四日」と刻まれています。これらの戒名を授けた旦那寺の住職も彼らに劣らぬ酒好き和尚であったに違いありません。

168. 墓碑群 (イボの神)



169. から100元ほど南の水田の中に立ち、球磨郡の臍とも言われています。ここは、明治初年に廃絶した真言宗寺院来休寺跡と云われ、本来は少し東でしたが、昭和45年の耕地整理の際、古塔群をここに移したと云われています。元の地所は、“古堂”と云われていた“権現屋敷”近くの塚であったとされますが、現在は水田となりその所在も確認できません。

総高137寸、延宝2年(1674)銘の権大僧都堯雅の墓、総高180寸、寛文3年(1663)銘の白雲□□の墓、総高72寸、享保7年(1722)銘の彦□徹俊居士の墓、総高75寸、享保5年(1720)銘の壽算□鼓居士の墓、総高51寸、元禄16年(1703)銘の栢峰涼□(院)大姉の墓、総高95寸、延宝6年(1678)銘の「タムム」(異体字)の墓があります。

169. 荒田大王神社

町指定文化財 平成28年3月1日



本殿は三間社流造、板葺で覆屋があります。拜殿は公民館と兼用になっています。

相良氏が球磨郡へやって来る前から木上の岩城を本拠地にして、中球磨から山江方面を支配していた平河義高は、長男盛高を深田、二男藤高を山田、三男師高を木上平川、四男高実を黒肥地に置いて支配していました。鎌倉時代初頭に遠江国(現静岡県)から人吉の地頭としてやって来た初代相良長頼は、まず人吉を支配していた矢瀬主馬佑を滅ぼし、次に“血敷原の戦い”で平河義高を滅ぼしたと伝えられています。滅ぼされた矢瀬氏や平河氏の怨霊による祟りを恐れた相良氏は、鎮魂のために矢瀬氏を於津賀社(おつがしゃ)、平河義高を荒田大王神社、長男以下を深田、山田、木上平川、黒肥地にそれぞれ大王神社を建立して祀りました。荒田大王神社は『神社由緒記』によるとマムシ除けの神様として尊崇され、境内の土が、一番効果があると云われ、神社の床下の土をお守りとして持って行く者が多かったと伝えています。

170. 平川大王社

※社殿は現存せず



現在は、平川公民館内に祀られています。岩城を居城とした中世の豪族平河義高三男師高を祀る霊社です。寛文5年（1665）銘「奉新造立供養／今奉崇一霊事／是天地真一神人民／守給江／寛文五年乙巳／十一月一日／施主 敬白」と底面に墨書がある木造男神坐像と、慶長8年（1603）銘「慶長八年 願主金三郎／今宮大明神同□

□□／九月五日 作者藤原朝臣」と背面に墨書がある木造男神坐像が祀られています。いずれも像高が26.8^{センチ}で桧材、一木造、彫眼の彩色像です。

他にも、男神像3軀、女神像1軀、延享2年（1744）銘の木造隋神像2軀、木造狛犬1対が祀られています。

171. 明覚寺



宗 派：浄土真宗本願寺派

山 号：対陽山

本 尊：木造阿弥陀如来立像

江戸時代、球磨郡は鹿児島島の薩摩藩と同じく浄土真宗の信仰は厳しく禁止されていました。しかし、秘かに隠れて信仰する人々が沢山いました。細川氏の支配する熊本藩は信仰が自由で、熊本藩に属する芦北や八代、熊本等の浄土真宗寺院の僧が密かに球磨郡で布教をし、球磨郡の隠れ念仏の人々も密かにそれらのお寺に隠れてお参りに行っていました。

そのようなお寺の一つに芦北の専妙寺がありました。明治6年（1873）に禁止が解かれ信仰の自由が許されました。専妙寺の僧、澁谷智厳は球磨郡での布教を進め、明治29年（1896）に木上馬場に浄土真宗の説教所を設立し、明治36年（1903）に本堂が完成しました。この寺は“馬場ン寺”と呼ばれました。大正11年（1922）に明覚寺という寺号を得て、昭和10年（1935）に現在の地に移転しました。

172. 木本神宮

町指定文化財 平成8年6月3日指定



相良氏が球磨郡を支配する以前に全球磨地方を支配していた平河氏の居城であった岩城（木本城・木枝城）跡の東北隅に鎮座しています。本殿は一間社流造、板葺、拝殿は、切妻造、妻入、瓦葺、間口・奥行3間、向拝1間です。神殿の建築細部に創建年代の中世の神社建築様式を色濃く残しており、その特徴から、173. とは同じ大工もし

くは大工一族による建立と考えられます。

祭神は、市房神社と同体です。沿革は、戦国時代の永正年間（1504～1521）に十三代相良長毎が市房神社へ参詣に出かけ、途中岩城に宿泊した際に大雨が降り洪水となったため市房神社へ参ることができず、その後再び参詣に出かけた時も、岩城で洪水となり念願を果たすことができませんでした。そこでこの岩城に市房神社を勧請して神社を建立し、ここに参詣する事で宿願を果たせるようにしようと、永正十年（1513）に創建したとされます。（『麻郡神社私考』）

173. 二宮神社

町指定文化財 平成28年3月1日



覚井集落の北側の小高い場所に南向きに鎮座しています。本殿は一間社流造、板葺です。拝殿は、切妻造、瓦葺、妻入、間口3間、奥行2間です。祭神は、阿蘇神社と同体です。創立年紀は不明ですが、『麻郡神社私考』によると、応永24年（1417）に藤原周頼と地頭の永前禅門周豊によって再興され、その後永禄年間（1558～1569）

に修理されたとしています。

神殿の建築は組み物等、中世の神社建築様式が色濃く、床板は中央が厚くなっており加工に手斧や鑿鉋が用いられています。現在の神殿の覆屋の屋根は拝殿より一段高くなっていますが、元は覆屋と拝殿の屋根は一体の茅葺きであったと考えられ、珍しい建造方法であったようです。

神社の由緒記によると、神社の近くを流れている湯倉川にはナマズは棲まず、氏子はナマズを食べないことから、皮膚病の“なまず”に大変御利益のある神社とされ、昔から皮膚病治し祈願の参詣者が多かったと伝えられています。

174. 迫の庚申塔

県指定重要民俗文化財 平成10年1月28日



迫公民館の南側の三叉路に214.と並んで建立されています。六角柱の笠塔婆で、総高約105㍍、柱が約80㍍、笠が約25cmです。六角柱の各面の幅は、正面が25㍍、左回りに22㍍、18㍍、22㍍、21㍍、20㍍です。

正面の上部に釈迦、薬師、虚空蔵を表す梵字が刻まれ、その下部に「奉庚申供養砌也敬白 天文三年（1534）

甲午十月廿七日」と刻まれています。

球磨郡内には多数の庚申塔がありますが、現在のところ年号を記したのものとしては郡内で最も古い庚申塔です。

175. 葛掛神社



社殿は前方が入母屋造、後方が切妻造、セメント瓦葺、妻入、間口3間、奥行4間で、前方2間を拝殿、後方2間を本殿としています。創建は、鎌倉時代の承久年間（1219～1222）で、紀伊国（現和歌山県）の熊野速玉神社からご神体を迎えた際、ご神体を桂木に掛けてお祀りしたので“桂掛権現”と呼ぶようになり、後に“桂”の

字を“葛”の字に改めたとされています。

戦国時代の永正九年（1512）、境内に祇園社が建立されましたが、いつの頃か社殿がなくなり現在では祇園社の神像である牛頭天王像が神殿に合祀されています。拝殿に飾られている神面の裏に「文化三年（1806）五月吉谷半六・吉谷弥右衛門葛掛権現に神面一対を寄進す」と墨書があります。また拝殿入り口の柱の上に木造狛犬1対も奉納されています。

昔は神社やお堂は旅人の一夜の宿となっており、当神社の神殿内の板壁に「明治十七年旧三月廿一日 大分県豊後国南海部郡浦越村 土族成松禎佑 此宮二泊り候也」と墨書の跡が残っています。

176. 野間の聖観音 ※堂は現存せず



野間ふれあいセンターに祀られています。仏像は総高41匁、像高32匁、舟形光背の木造聖観音菩薩立像で、厨子の中に安置されています。厨子の裏側には「干時明治廿八年／未旧八月吉祥日／奉彩色大佛師・白石齋九郎信春／小生元来熊本県益城郡小川町壬生□節人吉九日町横丁ニ而居住／守屋□吉・守屋佐蔵／尾方兼吉・尾方万次郎／守屋常平・小縣民一郎／右の代」と墨書されています。また、像高32匁、台石高10匁、台石前面に「明治廿八年／旧八月廿八日」と刻まれた石造地藏菩薩立像と、総高54匁の石造地藏菩薩半跏像が祀られています。

177. 相良義陽公神社



社殿は切妻造、瓦葺、妻入です。木上山下の上田家の敷地の一角に建立され、18代相良義陽と生母ねねいが祀られています。

ねねいは、この地の住人上田織部允の娘で、17代晴広との間に義陽を生まれました。母子共に人吉城の“内の御城”（現在本丸・二の丸と呼ばれている所）に住んだので、ねねいは内城（うちじろ）

様と呼ばれました。

義陽は12歳で家督を継ぎましたが38歳の時、天正9年（1581）御船城主甲斐宗運との“響野原の戦い”で戦死しました。生母ねねいは長寿を保ち慶長10年（1605）81歳で没しました。ねねいの生家跡は江戸時代にも残っており水田の中に大きな百日紅の木が茂っていたと伝えられています。

上田家はその後も屋敷地を変えて連綿と続き、明治44年（1911）に生家跡が耕地整理工事で消滅することを惜しみ自家の敷地内に神社を創設し、ねねいと義陽の二人を祭神として祀っています。

178. 智源寺



宗 派：浄土宗
山 号：踊仏山
本 尊：阿弥陀如来

元禄9年（1696）に人吉の大信寺三世の宛応和尚が、藩主相良家の先祖菩提のために木上村日記堂に念仏寺を建立しました。ところがある時火災が起り、本尊の阿弥陀如来が本堂から逃げ出して、現在お寺が建っている

方向を見て踊り回ったと云われます。そこで現在の場所に再建されたと伝えられており、寺名を踊仏山智源寺と名付けられました。

元禄13年（1700）8月8日、新仏の阿弥陀如来像が人吉の大信寺から行列を組んで送られてきました。それを拝もうと多くの人々が群集したと記録に残っています。

179. 松尾神社

※社殿は現存せず



祭神は、京都の松尾大社と同体と伝えています。創建等は不明で社殿も取り壊されて現在は上十日市公民館に移され、12体の神像等が祀ってあります。前庭にある石鳥居の柱に「文政六（1823）癸未天二月」「奉寄進 施主 小田孫六」と刻まれています。

なお、大正10年（1921）に書かれた松尾神社の『由緒記』に「伝え

ていわく、明治初年由留木より十日市にかけて大火あり、その際に当神社氏子のみは罹災を免れたり、以後里民の尊崇一層深高となれり」とあります。十日市集落に隣接する由留木集落では、昔から毎年12月16日に“焼け供養”と称し、かつて遭遇した大火災の災難を2度と繰り返さないようにと集落の住民全員で供養する会が続いています。しかし、その大火災がはたしていつ頃あったのかは忘れ去られています。その大火は由緒記に記す明治初年の出来事であったのかもしれませんが。

180. 平良の観音堂



166. の西北25[㍎]程離れた、三又路の角に東向きに建立されています。お堂は切妻造、平入、間口180[㍎]、奥行143[㍎]で、昭和39年4月に改築されています。仏像は総高41[㍎]、円光背の木造観音菩薩立像の彩色像と、総高51[㍎]、舟形光背の木造阿弥陀如来立像の彩色像、総高49[㍎]、木造地藏菩薩立像です。

181. 平野の観音堂



お堂は切妻造、瓦葺、平入、間口・奥行280[㍎]、壁はトタン張りです。仏像は総高54[㍎]、像高36[㍎]、舟形光背の木造観音菩薩立像、総高83[㍎]、像高39[㍎]、円光背の木造阿弥陀如来坐像、総高48[㍎]、木造地藏菩薩坐像で、いずれも彩色像です。また、総高65[㍎]、像高46.5[㍎]の石造地藏菩薩立像も祀られています。

なお、鉄製鰐口が懸っているが、詳細は不明です。

昭和57年9月、集落センターの竣工の際、地藏堂と阿弥陀堂を合祀し現在地に遷座しています。

182. 四ツ塚古墳群



円墳3基から構成される古墳群です。以前は4基あったため、四ツ塚古墳と呼ばれています。最も北の円墳は直径約33[㍎]、真ん中の円墳は直径約23[㍎]、最も南の円墳は直径約37[㍎]を測ります。3基の円墳は北東—南西を軸にはほぼ直線に配置しています。

出土遺物などの詳細が不明のため、明確な築造時期は不明ですが、円墳としては大型であるため、この地方を治めた有力豪族の墓と考えられます。

183. くま川鉄道木上駅待合所及びプラットホーム

国登録文化財 平成26年12月19日



昭和28年(1953)に開業した駅で、待合所、プラットホームは開業時の施設です。待合所は後年、屋根の葺き替えや塗装の塗り直しなどが行われていますが、基礎や柱など全体的に建設当初の形式を残しています。プラットホームは当初50mでしたが、後年の改修により現在では65mになっています。

待合所、プラットホームは周辺の田園風景と調和しながらも、田園地帯の中で鉄道の実在を示すシンボルとなっており、非常に良好な景観を生み出しています。

有形・木上

184. 荒田の薬師堂



169. 境内に、西向きに建立されています。お堂は平成元年7月に新築され、切妻造、瓦葺、平入で間口300cm、奥行288cmです。仏像は総高103cm、像高89cmの木造薬師如来立像と像高62cmの木造天部尊立像が祀られています。いずれも彩色像です。

185. 荒田大王神社境内の墓碑



169. 境内の西側に10基前後立てられています。総高85cm、寛文8年(1668)銘「寛文八戊申/短月全長禪定門/桂香妙禪定尼/十月九日」と刻まれている墓碑と、総高150cm、永正11年(1514)銘で地輪前面中央に梵字「ア」、両脇に「勢祐大徳/永正十一年甲戌四月□□」と刻まれた五輪塔があります。

186. 柳瀬堂



平川公民館の東側に隣接しています。お堂は、切妻造、瓦葺、妻入、間口・奥行182センチです。祭神は市房神社と同体とされ、総高38センチの木造男神坐像と総高34センチの木造女神坐像の2体の神像が祀られ、総高25センチの木造十一面観音菩薩坐像、総高17センチの木造十一面観音菩薩坐像、総高21センチの尊名不詳菩薩立像の3体の仏像が祀られています。柳瀬家で祀っています。

187. 平川の毘沙門堂



個人宅敷地内に建立されています。お堂は切妻造、トタン葺、平入、間口・奥行き113センチです。仏像は、総高69センチ、像高62センチの木造毘沙門天立像と邪鬼を踏まえた総高70センチ、像高62センチの木造毘沙門天立像です。いずれも彩色像で、室町時代の作と思われます。

188. 平川の観音堂



お堂は切妻造、平入、瓦葺、間口・奥行264センチです。仏像は総高16センチ、像高9センチ、寛保3年（1743）銘の木造観音菩薩坐像で柳瀬藤佐衛門の作です。また、総高41センチ、像高17センチの木造阿弥陀如来坐像も祀られています。

189. 平川の薬師堂

※堂は現存せず



平川公民館内に、平川大王社と共に祀られています。仏像は総高49.5㍎、像高27.6㍎の天文8年（1539）銘で、像底に「天文八年己亥十月十五日／大願主伴木殊□□□／敬白」、台座上面に「文政九年（1826）丙戌五月」、台座裏に「奉彩色／昭和六年四月／佛師深田庄屋／下津千鳥」と墨書があります。桧材、一木造、彫眼の彩色像です。また、像高20㍎の木造地藏菩薩も祀られています。

有形・木上

190. 馬場の地藏堂



錦町消防団7分団3部詰所の東隣に南向きに建立されています。お堂は切妻造、瓦葺、平入、間口・奥行274㍎です。仏像は彩色された総高73㍎、像高65㍎の木造地藏菩薩立像です。脇侍は右が像高32㍎、左が像高33.5㍎ですが、尊名は不詳です。

なお、三尊の台座が岩座であり、脇侍は制叱迦童子・衿羯羅童子と思われ、地藏尊と不動明王が入れ替わったものと考えられます。

191. 岩城の阿弥陀堂

※堂は現存せず



岩城公民館内に祀られています。以前は他の場所に建っていたものを明治初期に移したと云われています。仏像は彩色された、総高103㍎、像高50㍎、上品下生印を結んだ木造阿弥陀如来立像と、台座に「元禄七年（1694）甲戌年 閏五月吉日 作者 矢黒村住、柳瀬仁右衛門」と墨書された、総高73㍎、像高60㍎の木造毘沙門天立像が祀られています。また、他に尊名不詳の朽ちた木造立像が3軀祀られています。

192. 覚井の薬師堂

※堂は現存せず



覚井公民館内に祀られています。平成5年、公民館落成と同時に、旧公民館より移動しました。仏像は総高77センチ、像高62センチ、天文元年（1532）銘「天文元年壬辰季開眼敬白」と膝部に墨書された、木造薬師如来立像と脇侍の総高51.5センチの日光菩薩像、総高54センチの月光菩薩像の他、十二神将のうち総高が平均約30センチの12躰が残存しています。いずれも彩色像です。

193. 覚井の地藏尊



木上小学校東側登校路西側に212と並んで建立されています。お堂はブロック造です。仏像は像高40センチ、台石高26センチ、寛政元年（1789）銘「寛政元年酉年／六月二十四日／奉造立／久保田忠蔵／當村中」と台石に刻まれた、石造地藏菩薩半跏像です。

194. 野間の地藏尊



217と並んで建立されています。道路改修の際、少し北方の三叉路から現在地に移されました。お堂はなく露座です。仏像は像高45センチ、石台高32センチの石造地藏菩薩坐像で頭部は欠損しています。台石の右側面に「寛政八（1796）丙辰／奉寄進／二月廿四日」と刻まれています。

195. 山下の阿弥陀堂

※堂は現存せず



以前は、字日記堂にあった阿弥陀堂が取り壊され、山下集落センター内に祀られています。仏像は総高46㍍、像高38㍍、木造阿弥陀如来立像と総高46㍍の木造地藏菩薩立像で、いずれも彩色像です。なお地藏立像は、川から拾い上げられたため、損傷がひどく自立することができません。

196. 由留木の地藏尊



178. 参道石段の近くに露座しています。仏像は像高78㍍、台石高39㍍、蓮台高20㍍の石造地藏菩薩立像で、台石に「文政十一（1828）戊子年／施主・當村中／二月彼岸」と刻まれています。地藏尊前には総高179㍍、竿高78㍍の石造灯籠があり、竿には「天保四（1833）癸巳年／奉寄進／當村中／十二月十五日」と刻まれています。

197. 十日市の弥勒堂



162. の東の水田の中に祀られています。かつての渡し場と思われます。お堂は切妻造、瓦葺、平入、間口・奥行270㍍です。仏像は像高18㍍の木造弥勒菩薩坐像です。宮殿風の厨子に安置されています。厨子の底と裏に「奉寄進昭和十二年秋堂宇新築並びに仏体・・・施主・・・」と墨書されています。

198. 十日市の阿弥陀堂



個人宅の裏に南向きに建立されています。お堂は切妻造、瓦葺、平入、間口・奥行326㍎です。仏像は像高13㍎の阿弥陀三尊像で、厨子の中に尊名不詳の菩薩立像と共に祀られています。また、彩色された総高50㍎、像高38㍎、火焰向背の木造不動明王像が祀られています。

199. 十日市の弁財天堂



お堂は入母屋造、瓦葺、妻入、間口275㍎、奥行396㍎、向拝1間、西向きです。仏像は総高70㍎、像高37㍎、円光背の木造弁財天坐像で明治32年に彩色されています。また、総高65㍎、像高39㍎の右手に剣、左手に宝珠を持った石造虚空蔵菩薩立像も祀られています。

200. 十日市の地藏堂



お堂は切妻造、瓦葺、平入、間口290㍎、奥行273㍎です。仏像は彩色された総高95㍎、像高64㍎、円光背、右手に錫杖、左手に宝珠を持つ木造地藏菩薩立像です。

光背の支柱に「享和元年（1801）辛酉十月一城寺 佐藤喜助」と墨書があります。

201. 平良の庚申塔



平林庵跡に建立されています。高さ160㍺、正徳5年（1715）銘「庚申塔 正徳五乙未年九月吉祥鳥 當村結衆男女四十五人建之」と刻まれています。

202. 平野の安心供養碑



182. の北方、四つ角の林の中に建立されています。自然石を用いた板碑型で、高さ150㍺、延宝5年（1677）銘「無辺法界／隔夜当七百日／接待／安心五十八歳／延宝五丁巳天八月十九日」と刻まれています。また、山下集落には、高さ180㍺、延宝5年銘の八百日の供養碑が建立されています。

203. 平野の庚申塔



墓地の中に建立されています。高さ131㍺、元禄12年（1699）銘「庚申塔 元禄十二己卯年二月吉祥日（下に十三名の名前）」、裏面に「長壽庵幼住存清房盛典 生年四十八歳造修之」と刻まれています。

204. 平野の庚申塔



くま川鉄道木上駅南の墓地の中に建立されています。高さ148㍺、天保15年（1844）銘「庚申塔 天保十五甲辰歳十二月吉祥日 福永幸助」と刻まれています。

205. 荒田の地藏堂



169. 境内、西側入り口に南向きに建立されています。お堂は、切妻造、トタン葺、平入、間口90㍍、奥行121㍍です。仏像は像高62㍍の石造地藏菩薩半跏像です。

206. 荒田の庚申塔



169. 境内に建立されています。高さ208㍍、万治2年(1659)銘「庚申供養 万治二年三月吉日」、文政11年(1829)銘「文政十一年戊子年再興 施主蓑田本助」と刻まれています。

207. 目郎の庚申塔



目郎公民館前に建立されています。高さ190㍍、元禄14年(1701)銘「庚申塔 元禄十四年四月十七日 目良村中 宝満」と刻まれています。

208. 平川の庚申塔



里道脇に建立されています。高さ159㍍、元禄14年(1701)銘「庚申 元禄十四辛巳年卯月廿一日 平川村 貴賤男女」と刻まれています。

209. 馬場の庚申塔



球磨大橋北岸手前から東に入ったところに建立されています。高さ246㍍、笠塔婆型で「庚申石像・・・・」と刻まれていますが、風化のため下部は判読できません。

210. 岩城の庚申塔



岩城公民館前に建立されています。高さ180㍍、宝永4年（1707）銘「庚申塔 宝永二丁亥天四月吉祥日 当村近里之信男信女」と刻まれています。

211. 覚井の庚申塔



道路脇に建立されています。高さ146㍍、宝永4年（1707）銘「庚申塔 宝永四丁亥四月吉祥日」と刻まれています。

212. 覚井の金剛塔



木上小学校東側登校路入り口に建立されています。高さ115㍍、宝永3年（1706）銘「金剛正眼 宝永三丙戌十一月良日」と刻まれています。

213. 覚井の地藏尊



211. と並んで建立されています。お堂はブロック造で、仏像は像高40㍍、台石高30㍍、天明5年(1785)銘「天明五乙巳六月廿四日／奉造立／西忠七／當村中」と台石の前面に刻まれた、石造地藏菩薩半跏像です。

214. 迫の地藏尊



174. の脇に祀られています。お堂はトタン葺の小祠で、間口78㍍、奥行30㍍です。仏像は総高55㍍、像高37㍍、基礎2段高さ30㍍の石造地藏菩薩坐像です。

215. 野間の庚申塔



高さ97㍍、享保年間(1716～1736)銘「庚申 享保……八月……」と刻まれています。風化により全ての判読は困難です。

216. 野間の金剛塔



県道33号人吉水上線の野間橋側に建立されています。高さ143㍍、享保17年(1732)銘「青面金剛 享保十七壬子天八月当彼岸」と刻まれています。

217. 野間の多宝塔



木上飼料生産組合倉庫敷地内に建立されています。高さ73㍎、元文4年(1739)銘「多宝塔 元文四己未年二月当彼岸 当村」と刻まれています。

218. 山下の庚申塔



里道の脇に建立されています。高さ103㍎、享保6年(1721)銘「庚申塔 享保六辛丑天二月彼岸 当村講中」と刻まれています。

219. 由留木の観音堂

※堂は現存せず



現在、お堂は取り壊され由留木公民館の中に祀られています。仏像は総高106㍎、像高47㍎の木造馬頭観音菩薩立像で「京都寺町通仏光寺北江入中之町第四番戸大仏工根元家乾清太郎作明治廿七年第十月新調ス」と墨書があります。

220. 由留木の庚申塔



178. 境内に建立されています。高さ127㍎、元禄17年(1704)銘「庚申塔 元禄十七天二月八日 当村講中」と刻まれています。

221. 由留木の金剛塔



由留木公民館前に建立されています。高さ163㍍、享保2年（1717）銘「金剛塔 享保二丁酉天八月二十五日 当村講中」と刻まれています。

222. 由留木の念仏碑



178. 参道入り口脇に建立されています。高さ173㍍、建立年不詳です。「南無阿弥陀仏 長誉 当村衆中」と刻まれています。

223. 十日市の禅休の供養碑



162. の西、個人の宅地内の南西角、石塀の傍にあります。自然石を用い、高さ164㍍、台石高15㍍です。刻銘は摩滅しており、判別し難いですが、『木上村史』によれば、「万人講結衆供養念仏／元禄三年庚午天／九月七日／安心弟子禅休立之」と記録されています。

224. 平岩の庚申塔



相良村との境である、仏眼寺跡に建立されています。高さ94㍍、宝永元年（1704）銘「庚申塔 宝永元甲申天十一月吉祥日」と刻まれています。

無形文化財

225. 球磨神楽

国指定文化財 平成25年3月12日



面を付けない、直面の舞手が鈴や御幣、剣などを手に持って舞う神楽です。10月8日の青井阿蘇神社の祭礼による奉納を皮切りに12月15日の市房山神宮まで43の神社で奉納されます。詳細な起源は不明ですが、文明4年(1472)に11代相良為統が雨乞いのために奉納されたのが始めとされます。本来33番までであった演目ですが、現在では17番までが継承されています。

神職の職分として伝承されていたのですが、明治維新後は後継者不足に悩まされたため、昭和3年から一般人も舞うことができるようになりました。昭和37年に球磨全域を対象に保存会が結成され、以前の神社単位での奉納であったものが、保存会が各神社へ出張して奉納という形で現在に至っています。昭和58年に実施された学術調査報告書の中で、日本伝統音楽学研究者の吉川周平氏は「隣接する南九州の神楽とは異なり、神懸りの要素を強くもったもの」と評しています。

錦町では西村神社、一武八幡神宮、木上加茂神社などで舞われています。

226. 黒辺田野白太鼓踊り

町指定文化財 昭和55年10月22日



明治15年頃、藍田村下田代(現人吉市下田代町)の人々から教えを受けたとされます。また、その時のお礼が、モミ十駄背負わせて10頭分であったということです。総大将の“頭”、勇猛果敢な侍大将の“関”、策略を巡らす“脇”とあり、頭の踊りは敵状視察、かけ引き、指揮、士気の鼓舞を表し、関の踊りは馬にまたがり戦場を駆けめぐる様を表し、脇は智略を巡らし堂々と戦を押し進めていく姿を表しています。三役とも女形の鐘打ちがおり、夫の出陣の励ます奥方を表しています。三役一緒に、歌の池(出陣の歌)、追い虫(いざ出陣)、ぜいや(競り合い)、打ち切り(戦いの終わり)、引き(引き上げる模様)が踊られます。

黒辺田野白太鼓踊り保存会が保持しています。

227. 下須建築踊り

町指定文化財 昭和55年10月22日



昭和22年に愛国婦人会總會の出し物出場のため、謝礼2円で相良村川村・柳瀬に行き踊りを習ったとされる。

昭和22年3月1日に第7分館建築踊り保存会が設立されました。

228. 大王三条棒踊り

町指定文化財 平成元年2月10日



由来は不明ですが、秋の収穫祭に奉納されたものです。1番は熊本御前での相撲、2番は川原での子どもの遊び、3番は集落総出の村祭が表現されている。

昭和56年11月18日に大王三条棒踊り保存会が設立されますが、現在は活動を休止しています。

229. 東方棒踊り

町指定文化財 昭和55年10月22日



始まりは明確ではありませんが、明治中期に鹿児島県人を雇って演舞したのが始まりとされます。日露戦争の戦勝祝に踊ったと云われ、戦時下の民衆を奮い立たせ戦勝の喜びを率直に表現する為に、最も適した踊りとして流行しました。東方棒踊りは女性が主役で踊りは“護身術”に近いものがあります。

昭和52年4月20日に東方棒踊り保存会が設立されますが、現在活動は休止しています。

230. 浜川太鼓踊り

町指定文化財 昭和55年10月22日



詳細な由来は不明ですが、昔から長男にだけ伝えられ、歌詩も文字にはならず、歌うときは故意に歌詩がわからないように歌わなければならないと云われていました。他の多くの太鼓踊りとは異なり、“お祝いの歌”、“喜びの踊り”であり、優雅に歌い踊る上品な美しい踊りです。

浜川太鼓踊り保存会が保持していましたが、現在活動は休止しています。

231. 平岩古代太鼓踊り

町指定文化財 昭和55年10月22日



詳細な由来は不明です。昭和5年一武八幡宮新築落成、昭和9年相良村川辺の雨乞い祈願、昭和12年一武東方の雨宮神社での雨乞い祈願のほか、多数の式典で演舞しています。

保持団体は平岩太鼓踊り保存会です。

232. 下原女相撲



明治時代、小学校の落成記念で披露されたのが始まりとされます。

下原女相撲保存会によって保持されています。

233. 狩政・切原野白太鼓踊り

町指定文化財 昭和55年10月22日



詳細な由来は不明です。途絶えていたものを昭和5年に再興されました。伝授は非常に厳格で、個人の自由は許されず長男に限られました。

昭和46年に大太鼓などの寄贈があり、昭和47年8月21日に狩政・白太鼓踊り保存会が設立されました。

234. 岩城臼太鼓踊り

町指定文化財 昭和55年10月22日



詳細な由来は不明ですが、相良藩による武芸奨励、相良氏入国前の農民による踊り、豊臣秀吉の朝鮮出兵時に持ち帰ったもの、念仏踊りから発展したものなど、様々な説があります。明治14年頃からの記録が残っており、太平洋戦争中は一次中断していましたが、昭和21年に復活しました。

昭和48年11月23日に岩城臼太鼓踊り保存会が設立されましたが、現在活動は休止しています。

236. 福島虎踊り

町指定文化財 昭和55年10月22日



詳細な由来は不明ですが、昭和55年に25年ぶりに復活しました。踊りは2幕からなり、1幕は茶屋で休んでいる武士の前で茶屋の女2人による踊りが披露され、田楽踊りや手品師が登場し、茶屋を舞台に繰り広げられる虎退治です。2幕は荒木又右衛門の仇、河合又五郎が討たれる場面を滑稽に再現しています。

第17分館福島虎踊り保存会が保持しています。

235. 迫・野間臼太鼓踊り

町指定文化財 昭和55年10月22日



詳細な由来は不明ですが、源平の戦いを模したものの、相良藩による武芸奨励を目的としたものとも伝えられています。

昭和47年11月1日に第23分館臼太鼓踊り保存会が設立されました。

237. タイ捨流剣法

町指定文化財 平成6年10月1日

上泉守信綱から新陰流を学んだ丸目藏人佐は、新陰流を発展させたタイ捨流を編み出します。タイ捨流の“タイ”の意味は、丸目家に伝わる『タイ捨流の序』によると「タイと仮名を用いる根源は、漢字の体を仕ふ時は体を捨てるに止り、或いは待と書しても、待つ事を捨てるの心となり、亦、太捨と言へば、自性に至ると言ふ心と成り、斯如く範圍一系にして心狭く、唯、漢字其々のみに通し、真意を穿つ事を得ざるなり。」とあります。

238. 迫・野間羅生門踊り



詳細な由来は不明ですが、元來迫集落に伝わっていた踊りを、平成元年におよそ35年ぶりに古老2人の協力により「迫・野間羅生門踊り」として復活しました。踊りは1番から4番までで構成されています。2番は「羅生門の唄」を唄いながらの踊りで、偉人をたたえた優雅な舞となっています。軽快な太鼓・鐘のリズム、独特な足さばきの踊りは、古代のロマンを感じます。

平成9年からは伝統文化教育推進事業として錦町立木上小学校5・6年生が保存活動に取り組んでいます。

種類別指定文化財 一覧表

平成 28 年 3 月 1 日 現在

| 区分 | 国指定 | 県指定 | 町指定 | 国登録 | 合計 |
|------|-----|-----|-----|-----|----|
| 建造物 | 1 | | 10 | 6 | 17 |
| 史跡 | | 2 | 3 | | 5 |
| 彫刻 | | 1 | 4 | | 5 |
| 文書 | | | 1 | | 1 |
| 古武道 | | | 1 | | 1 |
| 書跡 | | | 1 | | 1 |
| 有形民俗 | | 1 | 1 | | 2 |
| 無形民俗 | 1 | | 9 | | 10 |
| 合計 | 2 | 4 | 30 | 6 | 42 |

指定文化財 一覧表

平成 28 年 3 月 1 日 現在

国指定

| 種別 | 名称 | 指定年月日 | 備考 |
|------|-------|-------------|------|
| 建造物 | 桑原家住宅 | 昭和 48. 2.23 | |
| 無形民俗 | 球磨神楽 | 平成 25. 3.12 | 日本遺産 |

県指定

| 種別 | 名称 | 指定年月日 | 備考 |
|------|------------|-------------|------|
| 史跡 | 京ヶ峰横穴群 | 昭和 34.12. 8 | |
| 史跡 | 亀塚古墳群 1 号墳 | 昭和 51. 3.23 | |
| 彫刻 | 木造釈迦如来坐像 | 昭和 62.11.12 | |
| 有形民俗 | 迫の庚申塔 | 平成 10. 1.28 | 日本遺産 |

町指定

| 種別 | 名称 | 指定年月日 | 備考 |
|-----|---------|-------------|------|
| 建造物 | 土屋観音堂 | 平成 8. 6. 3 | 日本遺産 |
| 建造物 | 十三仏碑 | 平成 8. 6. 3 | |
| 建造物 | 木本神宮 | 平成 8. 6. 3 | 日本遺産 |
| 建造物 | 丸目蔵人佐の墓 | 平成 1. 2.10 | |
| 建造物 | 十日市 大日堂 | 平成 20.11. 1 | |

| | | | |
|------|-------------------------------|-------------|-------|
| 建造物 | 平野神社 | 平成 28. 3. 1 | |
| 建造物 | 荒田大王神社 | 平成 28. 3. 1 | |
| 建造物 | 二宮神社 | 平成 28. 3. 1 | |
| 建造物 | 窪田越後一族の墓 | 平成 28. 3. 1 | |
| 建造物 | ごあんさん | 平成 28. 3. 1 | |
| 史跡 | 円鏡庵跡 | 昭和 41. 9.16 | |
| 史跡 | 下り山須恵窯跡群 | 昭和 41. 9.16 | |
| 史跡 | 亀塚古墳群 2号墳 | 平成 1. 2.10 | |
| 彫刻 | 新宮寺六観音 | 昭和 41. 9.16 | 日本遺産 |
| 彫刻 | 久保 木造大日如来坐像、木造毘沙門天立像、木造不動明王立像 | 平成 28. 3. 1 | |
| 彫刻 | 大王三条 木造弥勒菩薩坐像 | 平成 28. 3. 1 | |
| 彫刻 | 覚井 木造薬師如来三尊像、木造十二神将立像 | 平成 28. 3. 1 | |
| 文書 | 御伊勢講文書及び神号掛軸 | 平成 18.11. 1 | |
| 古武道 | タイ捨流剣法保持者認定 | 平成 6.10. 1 | 保持者不在 |
| 書跡 | 佐藤一斎の書 | 平成 8. 6. 3 | |
| 有形民俗 | 丸目蔵人佐遺品 | 昭和 41. 9.16 | |
| 無形民俗 | 黒辺田野白太鼓踊り | 昭和 55.10.22 | 日本遺産 |
| 無形民俗 | 平岩太鼓踊り | 昭和 55.10.22 | 日本遺産 |
| 無形民俗 | 浜川太鼓踊り | 昭和 55.10.22 | 日本遺産 |
| 無形民俗 | 狩政・切原野白太鼓踊り | 昭和 55.10.22 | 日本遺産 |
| 無形民俗 | 岩城古代太鼓踊り | 昭和 55.10.22 | 日本遺産 |
| 無形民俗 | 迫・野間白太鼓踊り | 昭和 55.10.22 | 日本遺産 |
| 無形民俗 | 下須建築踊り | 昭和 55.10.22 | |
| 無形民俗 | 東方棒踊り | 昭和 55.10.22 | |
| 無形民俗 | 大王三条棒踊り | 平成 1. 2.10 | |

国 登 録

| 種別 | 名称 | 指定年月日 | |
|-----|-----------------------|------------|--|
| 建造物 | くま川鉄道 球磨川第四橋梁 | 平成26.12.19 | |
| 建造物 | くま川鉄道 第一高柱川橋梁 | 平成26.12.19 | |
| 建造物 | くま川鉄道 第二高柱川橋梁 | 平成26.12.19 | |
| 建造物 | くま川鉄道 内門橋梁 | 平成26.12.19 | |
| 建造物 | くま川鉄道 第二覚井橋梁 | 平成26.12.19 | |
| 建造物 | くま川鉄道 木上駅待合所及びプラットホーム | 平成26.12.19 | |

掲載文化財 一覧表

平成 28 年 3 月 1 日 現在

| 西地区 | | | | | | | | |
|-----|------|----|----------------|-----------------|----------|----------|-------------|--------------|
| No. | 集落 | 分館 | 文化財名称 | 備考 | 緯度(10進法) | 経度(10進法) | 緯度(60進法) | 経度(60進法) |
| 1 | 京の峰 | 1 | 天下神社 | | 32.8018 | 130.2022 | 32° 12′ 07″ | 130° 48′ 06″ |
| 2 | 一丸 | 1 | 明神社 | | 32.2007 | 130.7882 | 32° 12′ 02″ | 130° 47′ 17″ |
| 3 | 久保宇野 | 1 | 久保宇野の地藏堂 | | 32.196 | 130.8003 | 32° 11′ 45″ | 130° 48′ 01″ |
| 4 | 久保宇野 | 1 | 柴立地藏 | | 32.1994 | 130.7969 | 32° 11′ 57″ | 130° 47′ 49″ |
| 5 | 久保宇野 | 1 | 新宮寺 | | 32.1937 | 130.8032 | 32° 11′ 37″ | 130° 48′ 11″ |
| 6 | 久保宇野 | 1 | 新宮寺六観音堂 | 町指定・日本遺産 | 32.1933 | 130.1933 | 32° 11′ 36″ | 130° 48′ 11″ |
| 7 | 今山 | 2 | 今山の毘沙門堂 | | 32.1843 | 130.819 | 32° 11′ 03″ | 130° 49′ 08″ |
| 8 | 今山 | 2 | 西乗寺 | | 32.1872 | 130.8203 | 32° 11′ 13″ | 130° 49′ 13″ |
| 9 | 黒辺田野 | 3 | 休円坊の墓 | | 32.1743 | 130.8207 | 32° 10′ 27″ | 130° 49′ 14″ |
| 10 | 松里 | 6 | 新八幡神社 | | 32.1997 | 130.8184 | 32° 11′ 59″ | 130° 49′ 06″ |
| 11 | 大王三条 | 8 | 大王三条の弥勒堂 | 町指定 | 32.2005 | 130.8212 | 32° 12′ 02″ | 130° 49′ 16″ |
| 12 | 久保宇野 | 1 | 新宮神社 | | 32.1934 | 130.8045 | 32° 11′ 36″ | 130° 48′ 16″ |
| 13 | 京の峰 | 1 | 京ヶ峰横穴群 | 県指定 | 32.2045 | 130.8002 | 32° 12′ 16″ | 130° 48′ 00″ |
| 14 | 無田原 | 1 | 池王神社 | | 32.198 | 130.7863 | 32° 11′ 53″ | 130° 47′ 10″ |
| 15 | 黒辺田野 | 3 | 黒辺田野の薬師堂と三界万霊塔 | | 32.1732 | 130.818 | 32° 10′ 23″ | 130° 49′ 05″ |
| 16 | 黒辺田野 | 3 | 黒辺田野の観音堂 | | 32.1783 | 130.8191 | 32° 10′ 42″ | 130° 49′ 09″ |
| 17 | 大鶴 | 4 | 八幡神社 | | 32.181 | 130.8373 | 32° 10′ 51″ | 130° 50′ 14″ |
| 18 | 井手口 | 5 | 井手口の薬師堂 | | 32.1968 | 130.8153 | 32° 11′ 48″ | 130° 48′ 55″ |
| 19 | 松里 | 6 | 西村神社 | | 32.1997 | 130.8212 | 32° 11′ 58″ | 130° 49′ 16″ |
| 20 | 下須 | 7 | 忍成寺 | | 32.1986 | 130.8135 | 32° 11′ 55″ | 130° 48′ 48″ |
| 21 | 下須 | 7 | 陳宮神社 | | 32.2021 | 130.8174 | 32° 12′ 07″ | 130° 49′ 02″ |
| 22 | 久保 | 8 | 四足神社 | | 32.2045 | 130.8283 | 32° 12′ 16″ | 130° 49′ 42″ |
| 23 | 久保 | 8 | 久保の大日堂と庚申塔 | 町指定 | 32.2044 | 130.8259 | 32° 12′ 15″ | 130° 49′ 33″ |
| 24 | 大王三条 | 8 | 大王三条の庚申堂 | | 32.2016 | 130.8228 | 32° 12′ 06″ | 130° 49′ 22″ |
| 25 | 内門 | 8 | 亀塚古墳群 | 1号墳:県指定、2号墳:町指定 | 32.1985 | 130.828 | 32° 11′ 54″ | 130° 49′ 41″ |
| 26 | 一丸 | 1 | 一丸の地藏尊 | | 32.2016 | 130.799 | 32° 12′ 05″ | 130° 47′ 24″ |
| 27 | 一丸 | 1 | 一丸の馬頭観音堂 | | 32.1996 | 130.7947 | 32° 11′ 58″ | 130° 47′ 41″ |
| 28 | 一丸 | 1 | 一丸の安心の供養碑 | | 32.2024 | 130.7855 | 32° 12′ 08″ | 130° 47′ 07″ |
| 29 | 一丸 | 1 | 一丸の首切り千人地藏 | | 32.1998 | 130.7946 | 32° 11′ 59″ | 130° 47′ 40″ |
| 30 | 一丸 | 1 | 一丸の南無塔 | | 32.2023 | 130.7853 | 32° 12′ 08″ | 130° 47′ 07″ |
| 31 | 京の峰 | 1 | くま川鉄道球磨川第四橋梁 | 国登録 | 32.2054 | 130.7996 | 32° 12′ 19″ | 130° 47′ 58″ |
| 32 | 無田原 | 1 | 無田原の阿弥陀堂 | | 32.1983 | 130.786 | 32° 11′ 54″ | 130° 47′ 09″ |
| 33 | 無田原 | 1 | 無田原の庚申塔 | | 32.1982 | 130.7863 | 32° 11′ 53″ | 130° 47′ 10″ |
| 34 | 木揚 | 2 | 荒平神社 | | 32.1863 | 130.8134 | 32° 11′ 11″ | 130° 48′ 48″ |
| 35 | 黒辺田野 | 3 | 黒辺田野の金剛塔 | | 32.1722 | 130.8197 | 32° 10′ 20″ | 130° 49′ 11″ |
| 36 | 黒辺田野 | 3 | 黒辺田野の地藏堂 | | 32.1707 | 130.8219 | 32° 10′ 14″ | 130° 49′ 19″ |
| 37 | 黒辺田野 | 3 | 黒辺田野の出雲守塔 | | 32.1711 | 130.8208 | 32° 10′ 16″ | 130° 49′ 15″ |
| 38 | 大鶴 | 4 | 大鶴の阿弥陀堂 | | 32.1845 | 130.833 | 32° 11′ 04″ | 130° 49′ 58″ |
| 39 | 井手口 | 5 | 井手口の地藏尊 | | 32.1965 | 130.8135 | 32° 11′ 47″ | 130° 48′ 48″ |
| 40 | 下須 | 7 | あまどんの臺と庚申塔 | | 32.202 | 130.8172 | 32° 12′ 07″ | 130° 49′ 02″ |
| 41 | 中福良 | 7 | 中福良の観音堂 | | 32.2018 | 130.8174 | 32° 12′ 06″ | 130° 49′ 02″ |
| 42 | 中福良 | 7 | 石走唐渡神社跡 | | 32.2021 | 130.819 | 32° 12′ 07″ | 130° 49′ 08″ |
| 43 | 大王三条 | 8 | 大王三条の庚申石塔 | | 32.2023 | 130.8235 | 32° 12′ 08″ | 130° 49′ 24″ |
| 44 | 一丸 | 1 | 一丸の庚申塔 | | 32.2023 | 130.7853 | 32° 12′ 08″ | 130° 47′ 07″ |
| 45 | 京の峰 | 1 | 京の峰の庚申塔 | | 32.202 | 130.7987 | 32° 12′ 07″ | 130° 47′ 55″ |

| | | | | | | | | |
|----|------|---|--------------|-----|---------|----------|-------------|--------------|
| 46 | 京の峰 | 1 | くま川鉄道第一高柱川橋梁 | 国登録 | 32.2032 | 130.8027 | 32° 12′ 08″ | 130° 47′ 07″ |
| 47 | 京の峰 | 1 | くま川鉄道第二高柱川橋梁 | 国登録 | 32.203 | 130.804 | 32° 12′ 07″ | 130° 48′ 14″ |
| 48 | 久保宇野 | 1 | 久保宇野の庚申塔 | | 32.1973 | 130.7987 | 32° 11′ 50″ | 130° 47′ 54″ |
| 49 | 木揚 | 2 | 木揚の庚申塔 | | 32.1873 | 130.8155 | 32° 11′ 14″ | 130° 48′ 56″ |
| 50 | 黒辺田野 | 3 | 黒辺田野の庚申塔 | | 32.1744 | 130.8206 | 32° 10′ 27″ | 130° 49′ 14″ |
| 51 | 黒辺田野 | 3 | 黒辺田野の庚申塔 | | 32.1758 | 130.82 | 32° 10′ 33″ | 130° 49′ 12″ |
| 52 | 鍋山 | 3 | 鍋山の庚申塔 | | 32.1784 | 130.8285 | 32° 10′ 42″ | 130° 49′ 42″ |
| 53 | 永野 | 3 | 永野の庚申塔 | | 32.1803 | 130.8362 | 32° 10′ 49″ | 130° 50′ 10″ |
| 54 | 大鶴 | 4 | 大鶴の逆修碑 | | 32.1845 | 130.833 | 32° 11′ 04″ | 130° 49′ 58″ |
| 55 | 大鶴 | 4 | 大鶴の庚申塔 | | 32.1846 | 130.8328 | 32° 11′ 04″ | 130° 49′ 58″ |
| 56 | 大鶴 | 4 | 大鶴の庚申塔 | | 32.181 | 130.8372 | 32° 10′ 51″ | 130° 50′ 14″ |
| 57 | 大鶴 | 4 | 大鶴の石灯籠 | | 32.1813 | 130.8371 | 32° 10′ 52″ | 130° 50′ 13″ |
| 58 | 大鶴 | 4 | 大鶴の阿弥陀堂 | | 32.1811 | 130.837 | 32° 10′ 52″ | 130° 50′ 13″ |
| 59 | 井手口 | 5 | 井手口の庚申塔 | | 32.1944 | 130.8135 | 32° 11′ 40″ | 130° 48′ 48″ |
| 60 | 井手口 | 5 | 井手口の庚申塔 | | 32.1959 | 130.8174 | 32° 11′ 45″ | 130° 49′ 02″ |
| 61 | 井手口 | 5 | 井手口の庚申塔 | | 32.1962 | 130.8176 | 32° 11′ 46″ | 130° 49′ 03″ |
| 62 | 井手口 | 5 | 井手口の庚申塔 | | 32.1965 | 130.8135 | 32° 11′ 47″ | 130° 48′ 48″ |
| 63 | 井手口 | 5 | 井手口の地藏尊 | | 32.1968 | 130.8193 | 32° 11′ 48″ | 130° 49′ 09″ |
| 64 | 井手口 | 5 | 井手口の石灯籠 | | 32.196 | 130.8173 | 32° 11′ 45″ | 130° 49′ 02″ |
| 65 | 下須 | 7 | 下須の庚申塔・地藏尊 | | 32.2014 | 130.8154 | 32° 12′ 05″ | 130° 48′ 55″ |
| 66 | 下須 | 7 | 下須の地藏尊 | | 32.2003 | 130.8143 | 32° 12′ 01″ | 130° 48′ 51″ |
| 67 | 中福良 | 7 | くま川鉄道内門橋梁 | 国登録 | 32.2044 | 130.8214 | 32° 12′ 15″ | 130° 49′ 17″ |
| 68 | 中福良 | 7 | 中福良の庚申塔 | | 32.2006 | 130.8181 | 32° 12′ 02″ | 130° 49′ 05″ |
| 69 | 中福良 | 7 | 中福良の地藏碑 | | 32.2005 | 130.8179 | 32° 12′ 02″ | 130° 49′ 04″ |
| 70 | 中福良 | 7 | 中福良の地藏尊 | | 32.202 | 130.8186 | 32° 12′ 07″ | 130° 49′ 07″ |
| 71 | 内門 | 8 | 内門の安心の萬人講碑 | | 32.1988 | 130.8236 | 32° 11′ 55″ | 130° 49′ 25″ |

一武地区

| No. | 集落 | 分館 | 文化財名称 | 備考 | 緯度(10進法) | 経度(10進法) | 緯度(60進法) | 経度(60進法) |
|-----|------|----|----------------|----------|----------|----------|-------------|--------------|
| 72 | 土屋 | 10 | 土屋の観音堂 | 町指定・日本遺産 | 32.2063 | 130.8365 | 32° 12′ 22″ | 130° 50′ 11″ |
| 73 | 小川 | 10 | 小川の阿弥陀堂 | | 32.2068 | 130.8416 | 32° 12′ 24″ | 130° 50′ 30″ |
| 74 | 切原野 | 13 | 丸目藏人佐の墓 | 町指定 | 32.1877 | 130.8408 | 32° 11′ 16″ | 130° 50′ 27″ |
| 75 | 狩政 | 13 | 桑原家住宅 | 国指定 | 32.1893 | 130.843 | 32° 11′ 21″ | 130° 50′ 35″ |
| 76 | 本別府 | 14 | 円鏡庵跡 | 町指定 | 32.1909 | 130.8676 | 32° 11′ 27″ | 130° 52′ 03″ |
| 77 | 中原 | 15 | 八大龍王神社 | | 32.2006 | 130.8692 | 32° 12′ 02″ | 130° 52′ 09″ |
| 78 | 内村 | 16 | 一武八幡宮 | | 32.2114 | 130.8453 | 32° 12′ 41″ | 130° 50′ 43″ |
| 79 | 東方 | 9 | 一宮権現 | | 32.2043 | 130.8331 | 32° 12′ 15″ | 130° 49′ 59″ |
| 80 | 東方 | 9 | 雨宮神社 | | 32.2062 | 130.8309 | 32° 12′ 22″ | 130° 49′ 51″ |
| 81 | 東方 | 9 | 東方の庚申塔(六地藏の石塔) | | 32.2042 | 130.8331 | 32° 12′ 15″ | 130° 49′ 59″ |
| 82 | 東方 | 9 | 東方の観音堂 | | 32.2055 | 130.8303 | 32° 12′ 19″ | 130° 49′ 49″ |
| 83 | 浜川 | 9 | 浜川の地藏堂 | | 32.2114 | 130.8259 | 32° 12′ 41″ | 130° 49′ 33″ |
| 84 | 平岩 | 9 | 平岩の庚申塔 | | 32.2124 | 130.8352 | 32° 12′ 44″ | 130° 50′ 06″ |
| 85 | 平岩 | 9 | 平岩の毘沙門堂 | | 32.2125 | 130.8351 | 32° 12′ 45″ | 130° 50′ 06″ |
| 86 | 平岩 | 9 | 平岩の観音堂 | | 32.2144 | 130.8314 | 32° 12′ 52″ | 130° 49′ 53″ |
| 87 | 土屋 | 10 | 報恩寺 | | 32.2074 | 130.8373 | 32° 12′ 26″ | 130° 50′ 14″ |
| 88 | 土屋 | 10 | 一字一石塔 | | 32.2063 | 130.8364 | 32° 12′ 22″ | 130° 50′ 11″ |
| 89 | 覺井 | 10 | 一團塔 | | 32.2077 | 130.838 | 32° 12′ 27″ | 130° 50′ 16″ |
| 90 | 覺井 | 10 | 覺井の薬師堂 | 町指定 | 32.2069 | 130.8399 | 32° 12′ 25″ | 130° 50′ 23″ |
| 91 | 元忠ヶ原 | 10 | 元忠ヶ原の地藏堂 | | 32.2012 | 130.8423 | 32° 12′ 04″ | 130° 50′ 32″ |
| 92 | 下忠ヶ原 | 11 | 西迎寺 | | 32.1995 | 130.8426 | 32° 11′ 58″ | 130° 50′ 33″ |
| 93 | 下原 | 12 | 下原の地藏堂 | | 32.1992 | 130.8384 | 32° 11′ 57″ | 130° 50′ 18″ |

| | | | | | | | | |
|-----|------|----|-------------|--------|---------|----------|-------------|--------------|
| 94 | 別府 | 13 | 別府の観音堂 | | 32.1899 | 130.8497 | 32° 11' 23" | 130° 50' 59" |
| 95 | 狩政 | 13 | 下り山神社 | | 32.1846 | 130.8437 | 32° 11' 04" | 130° 50' 37" |
| 96 | 狩政 | 13 | 下り山須恵窯跡群 | 町指定 | 32.1842 | 130.8453 | 32° 11' 03" | 130° 50' 43" |
| 97 | 切原野 | 13 | 切原野の地藏堂 | | 32.1877 | 130.8411 | 32° 11' 15" | 130° 50' 28" |
| 98 | 中原 | 15 | 中原の庚申塔 | | 32.2017 | 130.8694 | 32° 12' 06" | 130° 52' 09" |
| 99 | 中原 | 15 | 中原の阿弥陀堂 | | 32.2019 | 130.8695 | 32° 12' 07" | 130° 52' 10" |
| 100 | 横山 | 15 | 横山の阿弥陀堂 | | 32.1987 | 130.8726 | 32° 11' 55" | 130° 52' 21" |
| 101 | 横山 | 15 | 横山の禅休の供養碑 | | 32.1995 | 130.8712 | 32° 11' 58" | 130° 52' 16" |
| 102 | 内村 | 16 | 丸目受室の墓 | | 32.2084 | 130.8477 | 32° 12' 30" | 130° 50' 52" |
| 103 | 平岩 | 9 | 平岩の庚申塔と水神塔 | | 32.2145 | 130.8315 | 32° 12' 52" | 130° 49' 53" |
| 104 | 平岩 | 9 | 平岩の地藏堂 | | 32.2102 | 130.8321 | 32° 12' 36" | 130° 49' 55" |
| 105 | 浜川 | 9 | 浜川の薬師堂 | | 32.2105 | 130.8275 | 32° 12' 37" | 130° 49' 39" |
| 106 | 元忠ヶ原 | 10 | 佐藤一斎の書 | 町指定 | - | - | - | - |
| 107 | 土屋 | 10 | 土屋の庚申塔 | | 32.2075 | 130.8359 | 32° 12' 27" | 130° 50' 09" |
| 108 | 中忠ヶ原 | 11 | 中忠ヶ原の地藏堂 | | 32.1991 | 130.8428 | 32° 11' 56" | 130° 50' 34" |
| 109 | 下忠ヶ原 | 11 | 下忠ヶ原の淡島社 | | 32.1992 | 130.8421 | 32° 11' 57" | 130° 50' 31" |
| 110 | 下忠ヶ原 | 11 | 丸目蔵人佐遺品 | 町指定 | - | - | - | - |
| 111 | 下原 | 12 | 下原の釈迦堂 | 堂は現存せず | 32.1992 | 130.8384 | 32° 11' 57" | 130° 50' 18" |
| 112 | 狩政 | 13 | 狩政の薬師堂 | | 32.1881 | 130.8448 | 32° 11' 17" | 130° 50' 41" |
| 113 | 本別府 | 14 | 安心の墓 | | 32.1911 | 130.8677 | 32° 11' 28" | 130° 52' 03" |
| 114 | 本別府 | 14 | 本別府の地藏堂 | | 32.1908 | 130.8662 | 32° 11' 26" | 130° 51' 58" |
| 115 | 本別府 | 14 | 本別府の山神社 | | 32.1872 | 130.8688 | 32° 11' 14" | 130° 52' 07" |
| 116 | 本別府 | 14 | 本別府の天子塔 | | 32.1896 | 130.8677 | 32° 11' 22" | 130° 52' 03" |
| 117 | 横山 | 15 | 横山の地藏堂 | | 32.1987 | 130.8726 | 32° 11' 55" | 130° 52' 21" |
| 118 | 中原 | 15 | 中原の庚申塔 | | 32.204 | 130.8726 | 32° 12' 14" | 130° 52' 21" |
| 119 | 中原 | 15 | 中原の地藏堂 | | 32.2018 | 130.8694 | 32° 12' 06" | 130° 52' 10" |
| 120 | 中原 | 15 | 中原の道標 | | 32.2018 | 130.8693 | 32° 12' 06" | 130° 52' 09" |
| 121 | 中原 | 15 | 中原の道標 | | 32.2029 | 130.8716 | 32° 12' 10" | 130° 52' 17" |
| 122 | 内村 | 16 | 内村の地藏堂 | | 32.2099 | 130.8459 | 32° 12' 35" | 130° 50' 45" |
| 123 | 福島 | 17 | 福島の功德聚塔 | | 32.2121 | 130.8448 | 32° 12' 43" | 130° 50' 41" |
| 124 | 平岩 | 9 | 平岩の庚申塔 | | 32.2103 | 130.8321 | 32° 12' 37" | 130° 49' 55" |
| 125 | 平岩 | 9 | 平岩の雄辰和尚の碑 | | 32.2124 | 130.8351 | 32° 12' 44" | 130° 50' 06" |
| 126 | 平岩 | 9 | 平岩の安心の供養碑 | | 32.2126 | 130.8353 | 32° 12' 45" | 130° 50' 07" |
| 127 | 平岩 | 9 | 平岩の南無阿弥陀仏の碑 | | 32.2125 | 130.8351 | 32° 12' 45" | 130° 50' 06" |
| 128 | 東方 | 9 | 東方の庚申塔 | | 32.2039 | 130.8358 | 32° 12' 14" | 130° 50' 09" |
| 129 | 東方 | 9 | 東方の庚申塔 | | 32.2054 | 130.8305 | 32° 12' 19" | 130° 49' 49" |
| 130 | 東方 | 9 | 東方の庚申塔 | | 32.202 | 130.8346 | 32° 12' 07" | 130° 50' 04" |
| 131 | 元忠ヶ原 | 10 | 元忠ヶ原の庚申塔 | | 32.2011 | 130.842 | 32° 12' 04" | 130° 50' 31" |
| 132 | 土屋 | 10 | 土屋の庚申塔 | | 32.2067 | 130.836 | 32° 12' 24" | 130° 50' 09" |
| 133 | 土屋 | 10 | 土屋の庚申塔 | | 32.2051 | 130.8377 | 32° 12' 18" | 130° 50' 16" |
| 134 | 上忠ヶ原 | 11 | 菟畑の道標 | | 32.2007 | 130.8481 | 32° 12' 02" | 130° 50' 53" |
| 135 | 狩政 | 13 | 狩政の大雄峯塔 | | 32.1877 | 130.8433 | 32° 11' 15" | 130° 50' 36" |
| 136 | 切原野 | 13 | 切原野の庚申塔 | | 32.1879 | 130.8406 | 32° 11' 16" | 130° 50' 26" |
| 137 | 別府 | 13 | 別府の庚申塔 | | 32.1899 | 130.8497 | 32° 11' 23" | 130° 50' 59" |
| 138 | 本別府 | 14 | 本別府の安心の供養碑 | | 32.191 | 130.8679 | 32° 11' 27" | 130° 52' 04" |
| 139 | 本別府 | 14 | 本別府の地藏尊 | | 32.1909 | 130.8676 | 32° 11' 27" | 130° 52' 03" |
| 140 | 本別府 | 14 | 本別府の地藏堂 | | 32.1905 | 130.8671 | 32° 11' 26" | 130° 52' 01" |
| 141 | 中島 | 14 | 中島の地藏尊 | | 32.1963 | 130.8628 | 32° 11' 46" | 130° 51' 46" |
| 142 | 横山 | 15 | 横山の庚申塔 | | 32.1994 | 130.8749 | 32° 11' 57" | 130° 52' 29" |
| 143 | 横山 | 15 | 横山の金剛塔 | | 32.1989 | 130.8717 | 32° 11' 56" | 130° 52' 18" |
| 144 | 東原 | 16 | 東原の地藏堂 | | 32.206 | 130.852 | 32° 12' 21" | 130° 51' 07" |
| 145 | 東原 | 16 | 東原の庚申塔 | | 32.2063 | 130.8515 | 32° 12' 22" | 130° 51' 05" |
| 146 | 福島 | 17 | 福島の宝塔 | | 32.2131 | 130.8451 | 32° 12' 47" | 130° 50' 42" |
| 147 | 駅通り | 17 | くま川鉄道第二井筒橋梁 | 国登録 | 32.215 | 130.8406 | 32° 12' 54" | 130° 50' 26" |

木上地区

| No. | 集落 | 分館 | 文化財名称 | 備考 | 緯度(10進法) | 経度(10進法) | 緯度(60進法) | 経度(60進法) |
|-----|-----|----|---------------------|----------|----------|----------|-------------|--------------|
| 148 | 平野 | 19 | 平野神社 | 町指定 | 32.225 | 130.8613 | 32° 13' 30" | 130° 51' 40" |
| 149 | 荒田 | 20 | 荒田観音堂・木造釈迦如来坐像 | 県指定 | 32.2312 | 130.8466 | 32° 13' 52" | 130° 50' 47" |
| 150 | 荒田 | 20 | 日露戦争 戦捷紀年碑 | | 32.2313 | 130.8466 | 32° 13' 52" | 130° 50' 48" |
| 151 | 目郎 | 20 | 熊野座神社 | 社殿は現存せず | 32.2336 | 130.8526 | 32° 14' 01" | 130° 51' 09" |
| 152 | 平川 | 20 | 平川地区の"お伊勢講"資料 | 町指定 | - | - | - | - |
| 153 | 岩城 | 22 | 長安寺 | | 32.2269 | 130.8415 | 32° 13' 36" | 130° 50' 29" |
| 154 | 岩城 | 22 | 窪田越後一族の墓 | | 32.2255 | 130.8442 | 32° 13' 31" | 130° 50' 39" |
| 155 | 迫 | 23 | 隠れ念仏の資料 | | - | - | - | - |
| 156 | 迫 | 23 | 西南戦争従軍記念の石灯籠 | | 32.2271 | 130.8368 | 32° 13' 37" | 130° 50' 12" |
| 157 | 山下 | 24 | 大正初年の耕地整理記念碑 | | 32.2253 | 130.8258 | 32° 13' 31" | 130° 49' 33" |
| 158 | 山下 | 24 | 上田天満宮 | | 32.2244 | 130.8216 | 32° 13' 27" | 130° 49' 17" |
| 159 | 山下 | 24 | ごあんさん | | 32.2258 | 130.8233 | 32° 13' 33" | 130° 49' 24" |
| 160 | 由留木 | 24 | 木上加茂神社 | | 32.2208 | 130.8188 | 32° 13' 15" | 130° 49' 07" |
| 161 | 由留木 | 24 | 人吉海軍航空隊基地跡(地下魚雷調整壕) | | 32.2204 | 130.8188 | 32° 13' 13" | 130° 49' 07" |
| 162 | 十日市 | 24 | 十日市の大日堂 | 町指定 | 32.2198 | 130.8275 | 32° 13' 11" | 130° 49' 39" |
| 163 | - | - | 木上溝 ※掲載写真真位置 | | 32.228 | 130.8493 | 32° 13' 40" | 130° 50' 57" |
| 164 | 平良 | 18 | 平良の地藏堂 | | 32.2153 | 130.85 | 32° 12' 55" | 130° 51' 00" |
| 165 | 平良 | 18 | 天子神社 | | 32.2171 | 130.8505 | 32° 13' 01" | 130° 51' 02" |
| 166 | 平良 | 18 | 十三仏碑 | 町指定 | 32.2169 | 130.8557 | 32° 13' 00" | 130° 51' 20" |
| 167 | 平良 | 19 | 焼酎墓(上田與右衛門) | 日本遺産 | 32.2158 | 130.8536 | 32° 12' 57" | 130° 51' 13" |
| | 目郎 | 20 | 焼酎墓(源七) | 日本遺産 | 32.2342 | 130.8506 | 32° 14' 03" | 130° 51' 02" |
| 168 | 荒田 | 20 | 墓碑群(イボの神) | | 32.232 | 130.8502 | 32° 13' 55" | 130° 51' 00" |
| 169 | 荒田 | 20 | 荒田大王神社 | 町指定 | 32.2313 | 130.8467 | 32° 13' 52" | 130° 50' 48" |
| 170 | 平川 | 20 | 平川大王社 | 社殿は現存せず | 32.239 | 130.8545 | 32° 14' 20" | 130° 51' 16" |
| 171 | 岩城 | 22 | 明覚寺 | | 32.2291 | 130.8445 | 32° 13' 44" | 130° 50' 40" |
| 172 | 岩城 | 22 | 木本神宮 | 町指定・日本遺産 | 32.2272 | 130.8455 | 32° 13' 37" | 130° 50' 43" |
| 173 | 覚井 | 22 | 二宮神社 | 町指定 | 32.2297 | 130.8436 | 32° 13' 46" | 130° 50' 36" |
| 174 | 迫 | 23 | 迫の庚申塔 | | 32.2278 | 130.8394 | 32° 13' 40" | 130° 50' 21" |
| 175 | 迫 | 23 | 葛掛神社 | 県指定 | 32.2273 | 130.8366 | 32° 13' 38" | 130° 50' 12" |
| 176 | 野間 | 23 | 野間の聖観音 | 堂は現存せず | 32.2293 | 130.8305 | 32° 13' 45" | 130° 49' 50" |
| 177 | 山下 | 24 | 相良義陽公神社 | | 32.2246 | 130.8226 | 32° 13' 28" | 130° 49' 21" |
| 178 | 十日市 | 24 | 智源寺 | | 32.2185 | 130.8205 | 32° 13' 06" | 130° 49' 14" |
| 179 | 十日市 | 24 | 松尾神社 | 社殿は現存せず | 32.2209 | 130.8252 | 32° 13' 15" | 130° 49' 30" |
| 180 | 平良 | 18 | 平良の観音堂 | | 32.2172 | 130.8553 | 32° 13' 02" | 130° 51' 19" |
| 181 | 平良 | 19 | 平野の観音堂 | | 32.2215 | 130.8605 | 32° 13' 17" | 130° 51' 37" |
| 182 | 平野 | 19 | 四ツ塚古墳群 | | 32.2184 | 130.8611 | 32° 13' 06" | 130° 51' 40" |
| 183 | 平野 | 19 | くま川遺木上原待新及びフラットホーム | 国登録 | 32.2239 | 130.8584 | 32° 13' 26" | 130° 51' 30" |
| 184 | 荒田 | 20 | 荒田の薬師堂 | | 32.2313 | 130.8469 | 32° 13' 52" | 130° 50' 48" |
| 185 | 荒田 | 20 | 荒田大王神社境内の墓碑 | | 32.2311 | 130.8465 | 32° 13' 52" | 130° 50' 47" |
| 186 | 平川 | 20 | 柳瀬堂 | | 32.239 | 130.8544 | 32° 14' 20" | 130° 51' 16" |
| 187 | 平川 | 20 | 平川の毘沙門堂 | | 32.2383 | 130.8544 | 32° 14' 18" | 130° 51' 16" |
| 188 | 平川 | 20 | 平川の観音堂 | | 32.2383 | 130.8546 | 32° 14' 18" | 130° 51' 16" |
| 189 | 平川 | 20 | 平川の薬師堂 | 堂は現存せず | 32.239 | 130.8545 | 32° 14' 20" | 130° 51' 16" |
| 190 | 馬場 | 22 | 馬場の地藏堂 | | 32.225 | 130.8438 | 32° 13' 30" | 130° 50' 37" |
| 191 | 岩城 | 22 | 岩城の阿弥陀堂 | 堂は現存せず | 32.2265 | 130.8429 | 32° 13' 35" | 130° 50' 34" |
| 192 | 覚井 | 22 | 覚井の薬師堂 | 堂は現存せず | 32.2287 | 130.8416 | 32° 13' 43" | 130° 50' 29" |
| 193 | 覚井 | 22 | 覚井の地藏尊 | | 32.2268 | 130.8422 | 32° 13' 36" | 130° 50' 31" |
| 194 | 野間 | 23 | 野間の地藏尊 | | 32.228 | 130.8315 | 32° 13' 40" | 130° 49' 53" |
| 195 | 山下 | 24 | 山下の阿弥陀堂 | 堂は現存せず | 32.2249 | 130.8241 | 32° 13' 29" | 130° 49' 27" |
| 196 | 由留木 | 24 | 由留木の地藏尊 | | 32.2189 | 130.8207 | 32° 13' 08" | 130° 49' 14" |
| 197 | 十日市 | 24 | 十日市の弥勒堂 | | 32.2198 | 130.8276 | 32° 13' 11" | 130° 49' 39" |

| | | | | | | | | |
|-----|-----|----|------------|--------|---------|----------|-------------|--------------|
| 198 | 十日市 | 24 | 十日市の阿弥陀堂 | | 32.2197 | 130.8245 | 32° 13' 10" | 130° 49' 28" |
| 199 | 十日市 | 24 | 十日市の弁財天堂 | | 32.2189 | 130.8231 | 32° 13' 08" | 130° 49' 23" |
| 200 | 十日市 | 24 | 十日市の地藏堂 | | 32.22 | 130.8275 | 32° 13' 12" | 130° 49' 39" |
| 201 | 平良 | 18 | 平良の庚申塔 | | 32.2169 | 130.8492 | 32° 13' 00" | 130° 50' 57" |
| 202 | 平野 | 18 | 平野の安心の供養碑 | | 32.2202 | 130.8602 | 32° 13' 12" | 130° 51' 36" |
| 203 | 平野 | 19 | 平野の庚申塔 | | 32.2232 | 130.8606 | 32° 13' 23" | 130° 51' 38" |
| 204 | 平野 | 19 | 平野の地藏堂 | | 32.2234 | 130.8584 | 32° 13' 24" | 130° 51' 30" |
| 205 | 荒田 | 20 | 荒田の地藏堂 | | 32.2311 | 130.8467 | 32° 13' 52" | 130° 50' 48" |
| 206 | 荒田 | 20 | 荒田の庚申塔 | | 32.2311 | 130.8466 | 32° 13' 52" | 130° 50' 48" |
| 207 | 目郎 | 20 | 目郎の庚申塔 | | 32.2336 | 130.8526 | 32° 14' 01" | 130° 51' 09" |
| 208 | 平川 | 20 | 平川の庚申塔 | | 32.2378 | 130.8561 | 32° 14' 16" | 130° 51' 22" |
| 209 | 馬場 | 22 | 馬場の庚申塔 | | 32.2247 | 130.844 | 32° 13' 29" | 130° 50' 38" |
| 210 | 岩城 | 22 | 岩城の庚申塔 | | 32.2265 | 130.8429 | 32° 13' 35" | 130° 50' 34" |
| 211 | 覚井 | 22 | 覚井の庚申塔 | | 32.2284 | 130.8431 | 32° 13' 42" | 130° 50' 35" |
| 212 | 覚井 | 22 | 覚井の金剛塔 | | 32.227 | 130.8423 | 32° 13' 37" | 130° 50' 32" |
| 213 | 覚井 | 22 | 覚井の地藏尊 | | 32.2283 | 130.8431 | 32° 13' 42" | 130° 50' 35" |
| 214 | 迫 | 23 | 迫の地藏尊 | | 32.2278 | 130.8394 | 32° 13' 40" | 130° 50' 22" |
| 215 | 野間 | 23 | 野間の庚申塔 | | 32.2295 | 130.8306 | 32° 13' 46" | 130° 49' 50" |
| 216 | 野間 | 23 | 野間の金剛塔 | | 32.2263 | 130.8329 | 32° 13' 34" | 130° 49' 58" |
| 217 | 野間 | 23 | 野間の多宝塔 | | 32.228 | 130.8315 | 32° 13' 41" | 130° 49' 53" |
| 218 | 山下 | 24 | 山下の庚申塔 | | 32.225 | 130.8228 | 32° 13' 30" | 130° 49' 22" |
| 219 | 由留木 | 24 | 由留木の観音堂 | 堂は現存せず | 32.2204 | 130.8198 | 32° 13' 13" | 130° 49' 11" |
| 220 | 由留木 | 24 | 由留木の庚申塔 | | 32.2184 | 130.8207 | 32° 13' 06" | 130° 49' 14" |
| 221 | 由留木 | 24 | 由留木の金剛塔 | | 32.2206 | 130.8199 | 32° 13' 14" | 130° 49' 11" |
| 222 | 由留木 | 24 | 由留木の念仏碑 | | 32.2186 | 130.8208 | 32° 13' 07" | 130° 49' 14" |
| 223 | 十日市 | 24 | 十日市の禅休の供養碑 | | 32.22 | 130.8272 | 32° 13' 12" | 130° 49' 37" |
| 224 | 平岩 | 26 | 平岩の庚申塔 | | 32.24 | 130.8122 | 32° 14' 24" | 130° 48' 44" |

無形文化財

| No. | 集落 | 分館 | 文化財名称 | 備考 |
|-----|--------|----|-------------|-----------|
| 225 | - | - | 球磨神楽 | 国指定 |
| 226 | 黒辺田野 | 3 | 黒辺田野白太鼓踊り | 町指定 |
| 227 | 下須 | 7 | 下須建築踊り | 町指定 |
| 228 | 大王三条 | 8 | 大王三条棒踊り | 町指定 現在休止中 |
| 229 | 東方 | 9 | 東方棒踊り | 町指定 現在休止中 |
| 230 | 浜川 | 9 | 浜川太鼓踊り | 町指定 現在休止中 |
| 231 | 平岩 | 9 | 平岩太鼓踊り | 町指定 |
| 232 | 下原 | 12 | 下原女相撲 | |
| 233 | 狩政・切原野 | 13 | 狩政・切原野白太鼓踊り | 町指定 |
| 234 | 岩城 | 22 | 岩城古代太鼓踊り | 町指定 現在休止中 |
| 235 | 迫・野間 | 23 | 迫・野間白太鼓踊り | 町指定 |
| 236 | 福島 | 17 | 福島虎踊り | 町指定 |
| 237 | - | 3 | タイ捨流剣法 | 町指定 |
| 238 | 迫・野間 | 23 | 迫・野間羅生門踊り | |

索引

【あ】

40. あまどんの墓と庚申塔（あまどんのはかこうしんとう）……………25
80. 雨宮神社（あまみやじんじゃ）……………42
1. 天下神社（あもいじんじゃ）……………3
149. 荒田観音堂と木造釈迦如来坐像（あらたかんのんどうともくぞうしゃかによらいざぞう）69
169. 荒田大王神社（あらただいおうじんじゃ）……………86
185. 荒田大王神社境内の墓碑（あらただいおうじんじゃけいだいのぼひ）……………93
206. 荒田の庚申塔（あらたのこうしんとう）……………100
205. 荒田の地藏堂（あらたのじぞうどう）……………100
184. 荒田の薬師堂（あらたのやくしどう）……………93
34. 荒平神社（あらひらじんじゃ）……………23
113. 安心の墓（あんじんのはか）……………57

【い】

14. 池王神社（いけおうじんじゃ）……………15
42. 石走唐渡神社跡（いしばしりからとじんじゃあと）……………26
88. 一字一石塔（いちじいっせきとう）……………46
89. 一團塔（いちだんとう）……………47
79. 一宮権現（いちのみやごんげん）……………42
78. 一武八幡宮（いちぶはちまんぐう）……………41
28. 一丸の安心の供養碑（いちまるのあんじんのくようひ）……………21
29. 一丸の首切り千人地藏（いちまるのくびきりせんになじぞう）……………22
44. 一丸の庚申塔（いちまるのこうしんとう）……………27
26. 一丸の地藏尊（いちまるのじぞうそん）……………21
27. 一丸の馬頭観音堂（いちまるのばとうかんのんどう）……………21
30. 一丸の南無塔（いちまるのなむとう）……………22
64. 井手の口の石灯籠（いでのかちのいしどうろう）……………32
59. 井手の口の庚申塔（いでのかちのこうしんとう）……………30
60. 井手の口の庚申塔（いでのかちのこうしんとう）……………31
61. 井手の口の庚申塔（いでのかちのこうしんとう）……………31
62. 井手の口の庚申塔（いでのかちのこうしんとう）……………31
39. 井手の口の地藏尊（いでのかちのじぞうそん）……………25
63. 井手の口の地藏尊（いでのかちのじぞうそん）……………31
18. 井手の口の薬師堂（いでのかちのやくしどう）……………17
7. 今山の毘沙門堂（いまやまのびしゃもんどう）……………9

| | | |
|------|--------------------------|-----|
| 234. | 岩城古代太鼓踊り（いわじょうこだいたいこおどり） | 109 |
| 191. | 岩城の阿弥陀堂（いわじょうのあみだどう） | 95 |
| 210. | 岩城の庚申塔（いわじょうのこうしんとう） | 101 |

【う】

| | | |
|------|-------------------------------|----|
| 158. | 上田天満宮（うえだてんまんぐう） | 78 |
| 71. | 内門の安心の萬人講碑（うちかどのあんじんのまんじんこうひ） | 33 |
| 122. | 内村の地藏堂（うちむらのじぞうどう） | 60 |

【え】

| | | |
|-----|-----------------|----|
| 76. | 円鏡庵跡（えんきょうあんあと） | 39 |
|-----|-----------------|----|

【お】

| | | |
|-----|----------------------|----|
| 38. | 大鶴の阿弥陀堂（おおづるのあみだどう） | 25 |
| 58. | 大鶴の阿弥陀堂（おおづるのあみだどう） | 30 |
| 57. | 大鶴の石灯籠（おおづるのいしどうろう） | 30 |
| 54. | 大鶴の逆修碑（おおづるのぎゃくしゅうひ） | 29 |
| 55. | 大鶴の庚申塔（おおづるのこうしんとう） | 29 |
| 56. | 大鶴の庚申塔（おおづるのこうしんとう） | 30 |
| 73. | 小川の阿弥陀堂（おがわのあみだどう） | 36 |

【か】

| | | |
|------|---------------------------------|-----|
| 211. | 覚井の庚申塔（かくいのこうしんとう） | 101 |
| 212. | 覚井の金剛塔（かくいのこんごうとう） | 101 |
| 193. | 覚井の地藏尊（かくいのじぞうそん） | 96 |
| 213. | 覚井の地藏尊（かくいのじぞうそん） | 102 |
| 90. | 覚井の薬師堂（かくいのやくしどう） | 47 |
| 192. | 覚井の薬師堂（かくいのやくしどう） | 96 |
| 155. | 隠れ念仏の資料（かくれねんぶつのしりょう） | 75 |
| 175. | 葛掛神社（かつらかけじんじゃ） | 89 |
| 25. | 亀塚古墳群（かめづかこふんぐん） | |
| 233. | 狩政・切原野白太鼓踊り（かりまさ・きりはらのうすだいこおどり） | 108 |
| 135. | 狩政の大雄峯塔（かりまさのだいゆうほうとう） | 63 |
| 112. | 狩政の薬師堂（かりまさのやくしどう） | 57 |

【き】

| | | |
|------|--------------------|----|
| 49. | 木揚の庚申塔（きあげのこうしんとう） | 28 |
| 160. | 木上加茂神社（きのえかもじんじゃ） | 80 |
| 163. | 木上溝（きのえみぞ） | 83 |

| | | |
|------|------------------------|----|
| 9. | 休田坊の墓（きゅうえんぼうのはか） | 11 |
| 13. | 京ヶ峰横穴群（きょうがみねよこあなぐん） | 14 |
| 45. | 京の峰の庚申塔（きょうのみねのこうしんとう） | 27 |
| 136. | 切原野の庚申塔（きりはらのこうしんとう） | 64 |
| 97. | 切原野の地藏堂（きりはらのじぞうどう） | 51 |

【く】

| | | |
|------|--------------------------------------------------------|-----|
| 48. | 久保宇野の庚申塔（くほうのこうしんとう） | 28 |
| 3. | 久保宇野の地藏堂（くほうのじぞうどう） | 5 |
| 23. | 久保の大日堂と庚申塔（くほのだいにちどうとこうしんとう） | 19 |
| 154. | 窪田越後一族の墓（くぼたえちごいちぞくのはか） | 74 |
| 225. | 球磨神楽（くまかぐら） | 106 |
| 67. | くま川鉄道内門橋梁（くまがわてつどううちかどきょうりょう） | 32 |
| 183. | くま川鉄道木上駅待合所及びプラットホーム（くまがわてつどうきのええき まちあいしょおよびぶらっとほむ） | 93 |
| 46. | くま川鉄道第一高柱川橋梁（くまがわてつどうだいいちこうばしらがわきょうりょう） | 27 |
| 147. | くま川鉄道第二覚井橋梁（くまがわてつどうだいにかくいきょうりょう） | 66 |
| 47. | くま川鉄道第二高柱川橋梁（くまがわてつどうだいにこうばしらがわきょうりょう） | 27 |
| 31. | くま川鉄道球磨川第四橋梁（くまがわてつどうだいよんきょうりょう） | 22 |
| 151. | 熊野座神社（くまのざじんじゃ） | 71 |
| 226. | 黒辺田野白太鼓踊り（くろべたのうすだいこおどり） | 106 |
| 37. | 黒辺田野の出雲守塔（くろべたののいずものかみとう） | 24 |
| 16. | 黒辺田野の観音堂（くろべたののかんのんどう） | 16 |
| 50. | 黒辺田野の庚申塔（くろべたののこうしんとう） | 28 |
| 51. | 黒辺田野の庚申塔（くろべたののこうしんとう） | 28 |
| 35. | 黒辺田野の金剛塔（くろべたののこんごうとう） | 24 |
| 36. | 黒辺田野の地藏堂（くろべたののじぞうどう） | 24 |
| 15. | 黒辺田野の薬師堂と三界万霊塔（くろべたののやくしどうとさんがいばんれいとう） | 15 |
| 75. | 桑原家住宅（くわはらけじゅうたく） | 38 |

【け】

| | | |
|------|-----------------------------|-----|
| 227. | 下須建築踊り（げずけんちくおどり） | 106 |
| 65. | 下須の庚申塔と地藏尊（げずのこうしんとうとじぞうそん） | 32 |
| 66. | 下須の地藏堂（げずのじぞうどう） | 32 |

【こ】

| | | |
|------|----------------|----|
| 159. | ごあんさん | 79 |
| 172. | 木本神宮（このもとじんぐう） | |

【さ】

92. 西迎寺（さいこうじ）……………48
8. 西乗寺（さいじょうじ）……………10
177. 相良義陽公神社（さがらよしひこうじんじゃ）……………90
95. 下り山神社（さがりやまじんじゃ）……………50
96. 下り山須恵窠跡群（さがりやますえがまあとぐん）……………50
235. 迫・野間白太鼓踊り（さこ・のまうすだいこどり）……………109
174. 迫の庚申塔（さこのこうしんとう）……………89
214. 迫の地藏尊（さこのじぞうそん）……………102
106. 佐藤一斎の書（さとういっさいのしょ）……………55

【し】

4. 柴立地藏（しばたてじぞう）…6
109. 下忠ヶ原の淡島社（しもちゅうがはるのあわしましゃ）……………56
232. 下原女相撲（しもばるおんなずもう）……………108
93. 下原の地藏堂（しもばるのじぞうどう）……………49
111. 下原の釈迦堂（しもばるのしゃかどう）……………56
166. 十三仏碑（じゅうさんぶつひ）……………85
167. 焼酎墓（しょうちゅうばか）……………85
5. 新宮寺（しんぐうじ）……………7
6. 新宮寺六観音堂（しんぐうじろっかんのんどう）……………8
12. 新宮神社（しんぐうじんじゃ）……………14
10. 新八幡神社（しんはちまんじんじゃ）……………12

【せ】

156. 西南戦争従軍記念の石灯籠（せいなんせんそうじゅうぐんきねんのいしどうろう）…76

【た】

24. 大王三条の庚申堂（だいおうさんじょうのこうしんどう）……………20
11. 大王三条の弥勒堂（だいおうさんじょうのみろくどう）……………13
228. 大王三条棒踊り（だいおうさんじょうぼうおどり）……………107
237. タイ捨流剣法（たいしゃりゅうけんぽう）……………109
157. 大正初年の耕地整理記念碑（たいしょうしょねんのこうちせいりきねんひ）……………77
180. 平良の観音堂（たいらのかんのんどう）……………92
201. 平良の庚申塔（たいらのこうしんとう）……………99
164. 平良の地藏堂（たいらのじぞうどう）……………84
134. 竜堀の道標（たつぼりのどうひょう）……………63

【ち】

178. 智源寺（ちげんじ）……………91
153. 長安寺（ちょうあんじ）……………73
21. 陳宮神社（ちんぐうじんじゃ）……………18

【つ】

72. 土屋の観音堂（つちやのかんのんどう）……………35
107. 土屋の庚申塔（つちやのこうしんとう）……………55
132. 土屋の庚申塔（つちやのこうしんとう）……………63
133. 土屋の庚申塔（つちやのこうしんとう）……………63

【て】

165. 天子神社（てんしじんじゃ）……………84

【と】

198. 十日市の阿弥陀堂（とうかいちのあみだどう）……………98
200. 十日市の地藏堂（とうかいちのじぞうどう）……………98
223. 十日市の禅休の供養碑（とうかいちのぜんきゅうのくようひ）……………104
162. 十日市の大日堂（とうかいちのだいにちどう）……………82
199. 十日市の弁財天堂（とうかいちのべんざいてんどう）……………98
197. 十日市の弥勒堂（とうかいちのみろくどう）……………97

【な】

141. 中島の地藏尊（なかしまのじぞうそん）……………65
108. 中忠ヶ原の地藏堂（なかちゅうがはるのじぞうどう）……………55
53. 永野の庚申塔（ながののこうしんとう）……………29
99. 中原の阿弥陀堂（なかばるのあみだどう）……………52
98. 中原の庚申塔（なかばるのこうしんとう）……………51
118. 中原の庚申塔（なかばるのこうしんとう）……………59
119. 中原の地藏堂（なかばるのじぞうどう）……………59
120. 中原の道標（なかばるのどうひょう）……………59
121. 中原の道標（なかばるのどうひょう）……………60
41. 中福良の観音堂（なかふくらのかんのんどう）……………26
68. 中福良の庚申塔（なかふくらのこうしんとう）……………33
69. 中福良の地藏碑（なかふくらのじぞうひ）……………33
70. 中福良の地藏尊（なかふくらのじぞうそん）……………33
52. 鍋山の庚申塔（なべやまのこうしんとう）……………29

【に】

19. 西村神社（にしむらじんじゃ）……………17
150. 日露戦争 戦捷紀年碑（にちろせんそう せんしょうきねんひ）……………70
173. 二宮神社（にのみやじんじゃ）……………88
20. 忍成寺（にんじょうじ）……………18

【の】

215. 野間の庚申塔（のまのこうしんとう）……………102
216. 野間の金剛塔（のまのこんごうとう）……………102
194. 野間の地藏尊（のまのじぞうそん）……………96
176. 野間の聖観音（のまのしょうかんのん）……………90
217. 野間の多宝塔（のまのたほうとう）……………103

【は】

77. 八大龍王神社（はちだいいりゅうおうじんじゃ）……………40
17. 八幡神社（はちまんじんじゃ）……………16
209. 馬場の庚申塔（ばばのこうしんとう）……………101
190. 馬場の地藏堂（ばばのじぞうどう）……………95
230. 浜川太鼓踊り（はまごうたいこおどり）……………107
83. 浜川地藏堂（はまごうのじぞうどう）……………44
105. 浜川の薬師堂（はまごうのやくしどう）……………54

【ひ】

82. 東方の観音堂（ひがしかたのかんのんどう）……………43
81. 東方の庚申塔（六地藏の石塔）（ひがしかたのこうしんとう）……………43
128. 東方の庚申塔（ひがしかたのこうしんとう）……………62
129. 東方の庚申塔（ひがしかたのこうしんとう）……………62
130. 東方の庚申塔（ひがしかたのこうしんとう）……………62
229. 東方棒踊り（ひがしかたほうおどり）……………107
145. 東原の庚申塔（ひがしはるのこうしんとう）……………66
144. 東原の地藏堂（ひがしはるのじぞうどう）……………66
161. 人吉海軍航空隊基地跡（ひとよしかいぐんこうくうたいきちあと）……………81
94. 別府の観音堂（びゅうのかんのんどう）……………49
137. 別府の庚申塔（びゅうのこうしんとう）……………64
231. 平岩太鼓踊り（ひらいわたいこおどり）……………107
126. 平岩の安心の供養碑（ひらいわのあんじんのくようひ）……………61
86. 平岩の観音堂（ひらいわのかんのんどう）……………45
84. 平岩の庚申塔（ひらいわのこうしんとう）……………44

| | | |
|------------|-----------------------------------|-----|
| 124. | 平岩の庚申塔（ひらいわのこうしんとう） | 61 |
| 224. | 平岩の庚申塔（ひらいわのこうしんとう） | 104 |
| 103. | 平岩の庚申塔と水神塔（ひらいわのこうしんとうとすいじんとう） | 51 |
| 104. | 平岩の地藏堂（ひらいわのじぞうどう） | 54 |
| 127. | 平岩の南無阿弥陀仏の碑（ひらいわのなむあみだぶつのひ） | 61 |
| 85. | 平岩の毘沙門堂（ひらいわのびしゃもんどう） | 45 |
| 125. | 平岩の雄辰和尚の碑（ひらいわのゆうしんおしょうのひ） | 61 |
| 170. | 平川大王社（ひらこうだいおうしゃ） | 87 |
| 152. | 平川地区の"お伊勢講"資料（ひらこうちくの"おいせこう"しりょう） | 72 |
| 188. | 平川の観音堂（ひらこうのかんのんどう） | 94 |
| 208. | 平川の庚申塔（ひらこうのこうしんとう） | 100 |
| 187. | 平川の毘沙門堂（ひらこうのびしゃもんどう） | 94 |
| 189. | 平川の薬師堂（ひらこうのやくしどう） | 95 |
| 148. | 平野神社（ひらのじんじゃ） | 68 |
| 202. | 平野の安心の供養碑（ひらののあんじんのくようひ） | 99 |
| 181. | 平野の観音堂（ひらののかんのんどう） | 92 |
| 203. | 平野の庚申塔（ひらののこうしんとう） | 99 |
| 204. | 平野の庚申塔（ひらののこうしんとう） | 99 |
| 【ふ】 | | |
| 236. | 福島虎踊り（ふくしまとらおどり） | 109 |
| 123. | 福島の功德聚塔（ふくしまのくどくじゅとう） | 60 |
| 146. | 福島の宝塔（ふくしまのほうとう） | 66 |
| 【ほ】 | | |
| 87. | 報恩寺（ほうおんじ） | 46 |
| 168. | 墓碑群（イボの神）（ほひぐん） | 86 |
| 【ま】 | | |
| 179. | 松尾神社（まつおじんじゃ） | 91 |
| 110. | 丸目蔵人佐遺品（まるめくらんどのすけいひん） | 56 |
| 74. | 丸目蔵人佐の墓（まるめくらんどのすけのはか） | 37 |
| 102. | 丸目受宰の墓（まるめじゅさいのはか） | 53 |
| 【み】 | | |
| 171. | 明覚寺（みょうかくじ） | 87 |
| 【む】 | | |
| 32. | 無田の原の阿弥陀堂（むたのはるのあみだどう） | 23 |
| 33. | 無田の原の庚申塔（むたのはるのこうしんとう） | 23 |

【め】

2. 明神社（めいじんじゃ） ……………4

【も】

207. 目郎の庚申塔（もくろうのこうしんとう） ……………100
131. 元忠ヶ原の庚申塔（もとちゅうがはるのこうしんとう） ……………62
91. 元忠ヶ原の地藏堂（もとちゅうがはるのじぞうどう） ……………48
138. 本別府の安心の供養碑（もとんびゅうのあんじんのくようひ） ……………64
114. 本別府の地藏尊（もとんびゅうのじぞうそん） ……………57
139. 本別府の地藏尊（もとんびゅうのじぞうそん） ……………64
140. 本別府の地藏堂（もとんびゅうのじぞうどう） ……………65
116. 本別府の天子塔（もとんびゅうのてんしとう） ……………58
115. 本別府の山神社（もとんびゅうのやまじんじゃ） ……………58

【や】

186. 柳瀬堂（やなせどう） ……………94
195. 山下の阿弥陀堂（やましたのあみだどう） ……………97
218. 山下の庚申塔（やましたのこうしんとう） ……………103

【ゆ】

219. 由留木の観音堂（ゆるぎのかんのんどう） ……………103
220. 由留木の庚申塔（ゆるぎのこうしんとう） ……………103
221. 由留木の金剛塔（ゆるぎのこんごうとう） ……………104
196. 由留木の地藏尊（ゆるぎのじぞうそん） ……………97
222. 由留木の念仏碑（ゆるぎのねんぶつひ） ……………104

【よ】

100. 横山の阿弥陀堂（よこやまのあみだどう） ……………52
142. 横山の庚申塔（よこやまのこうしんとう） ……………65
143. 横山の金剛塔（よこやまのこんごうとう） ……………65
117. 横山の地藏堂（よこやまのじぞうどう） ……………58
101. 横山の禅休の供養碑（よこやまのぜんきゅうのくようひ） ……………53
22. 四足神社（よつあしじんじゃ） ……………19
182. 四ツ塚古墳群（よつづかこふんぐん） ……………92

【ら】

238. 迫・野間羅生門踊り（さこ・のまらしょうもんおどり） ……………110

熊本県 球磨郡
錦町 全図

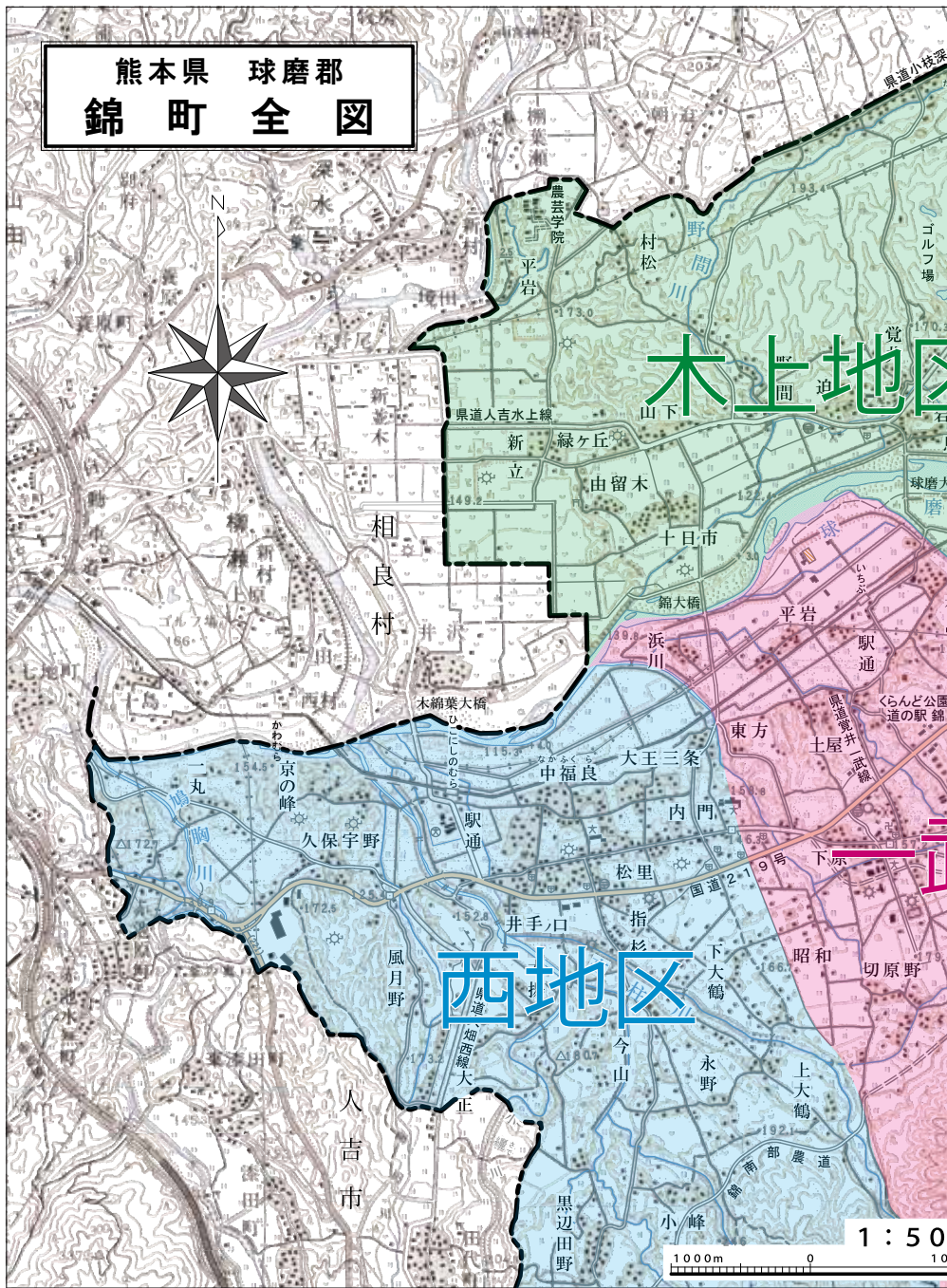

「この地図は、国土地理院長の承認を得て、同院発行の5万分1地形図を複製したものである。(承認番号 平27情復、第451号)」

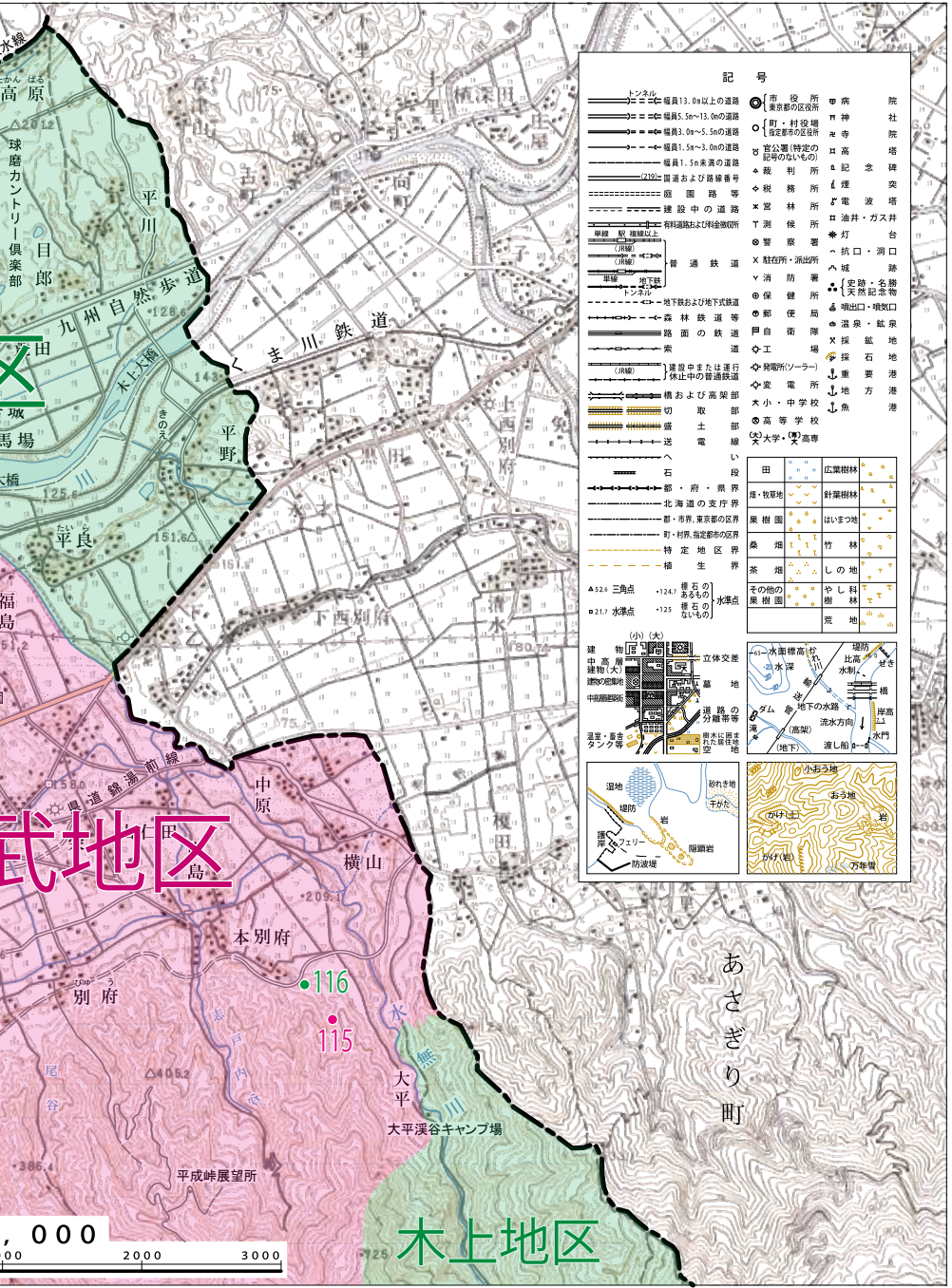

記号

| | | | |
|-----------------|----------------|-------------|------------|
| ● (東京都の区役所) | ● (市役所) | ● (神社) | ● (病院) |
| ○ (指定都市の区役所) | ○ (町・村役場) | ○ (寺) | ○ (社) |
| ○ (特定の公園の中心) | ○ (裁判所) | ○ (記念碑) | ○ (塔) |
| ○ (税務所) | ○ (官立林所) | ○ (煙突) | ○ (塔) |
| ○ (建設中の道路) | ○ (測候所) | ○ (電波塔) | ○ (井) |
| ○ (警察署) | ○ (駐在所・派出所) | ○ (折口・湖口) | ○ (台) |
| ○ (消防署) | ○ (保健所) | ○ (城跡) | ○ (道路・名跡) |
| ○ (郵便局) | ○ (戸目御隊) | ○ (温泉・鉱泉) | ○ (噴出口・噴口) |
| ○ (工場) | ○ (探鉱地) | ○ (採石地) | ○ (重要港) |
| ○ (変電所) | ○ (大小・中学校) | ○ (地方港) | ○ (港) |
| ○ (高等学校) | ○ (大学・短大) | ○ (山) | ○ (山) |
| ○ (電線) | ○ (石) | ○ (田) | ○ (広葉樹林) |
| ○ (市・府・県界) | ○ (北海道の変形界) | ○ (牧草地) | ○ (針葉樹林) |
| ○ (市・町界、東京都の区界) | ○ (町界、指定都市の区界) | ○ (果樹園) | ○ (いづつ地) |
| ○ (特定地区界) | ○ (植生) | ○ (桑畑) | ○ (竹林) |
| ○ (茶畑) | ○ (しの地) | ○ (その他の果樹園) | ○ (よし科樹林) |
| ○ (荒地) | ○ (山) | ○ (山) | ○ (山) |

| | | | | |
|------|-----|--------|----------|-----|
| △524 | 三角点 | △124.7 | 岩石の異なるもの | 水基点 |
| ○217 | 水基点 | △125 | 異なるもの | 水基点 |

(水) (大)

| | | | |
|--------|--------|--------|--------|
| 建屋 | 中層 | 中層 | 中層 |
| 立体的な建屋 | 立体的な建屋 | 立体的な建屋 | 立体的な建屋 |
| 地下の水路 | 地下の水路 | 地下の水路 | 地下の水路 |
| 高層 | 高層 | 高層 | 高層 |
| 高層 | 高層 | 高層 | 高層 |
| 高層 | 高層 | 高層 | 高層 |

| | | | |
|----|----|----|----|
| 遊地 | 遊地 | 遊地 | 遊地 |
| 遊地 | 遊地 | 遊地 | 遊地 |
| 遊地 | 遊地 | 遊地 | 遊地 |
| 遊地 | 遊地 | 遊地 | 遊地 |

西地区文化財所在地図

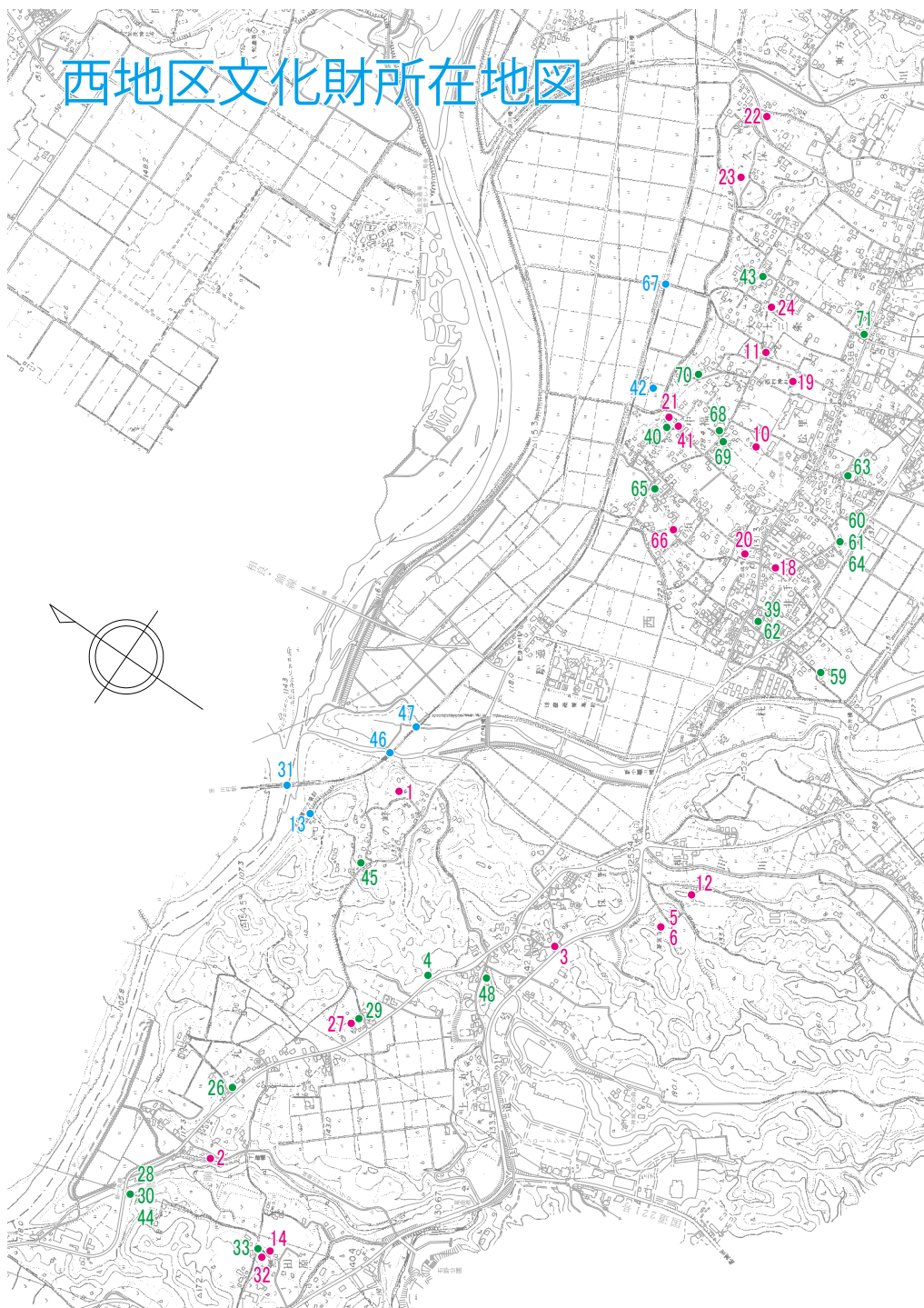

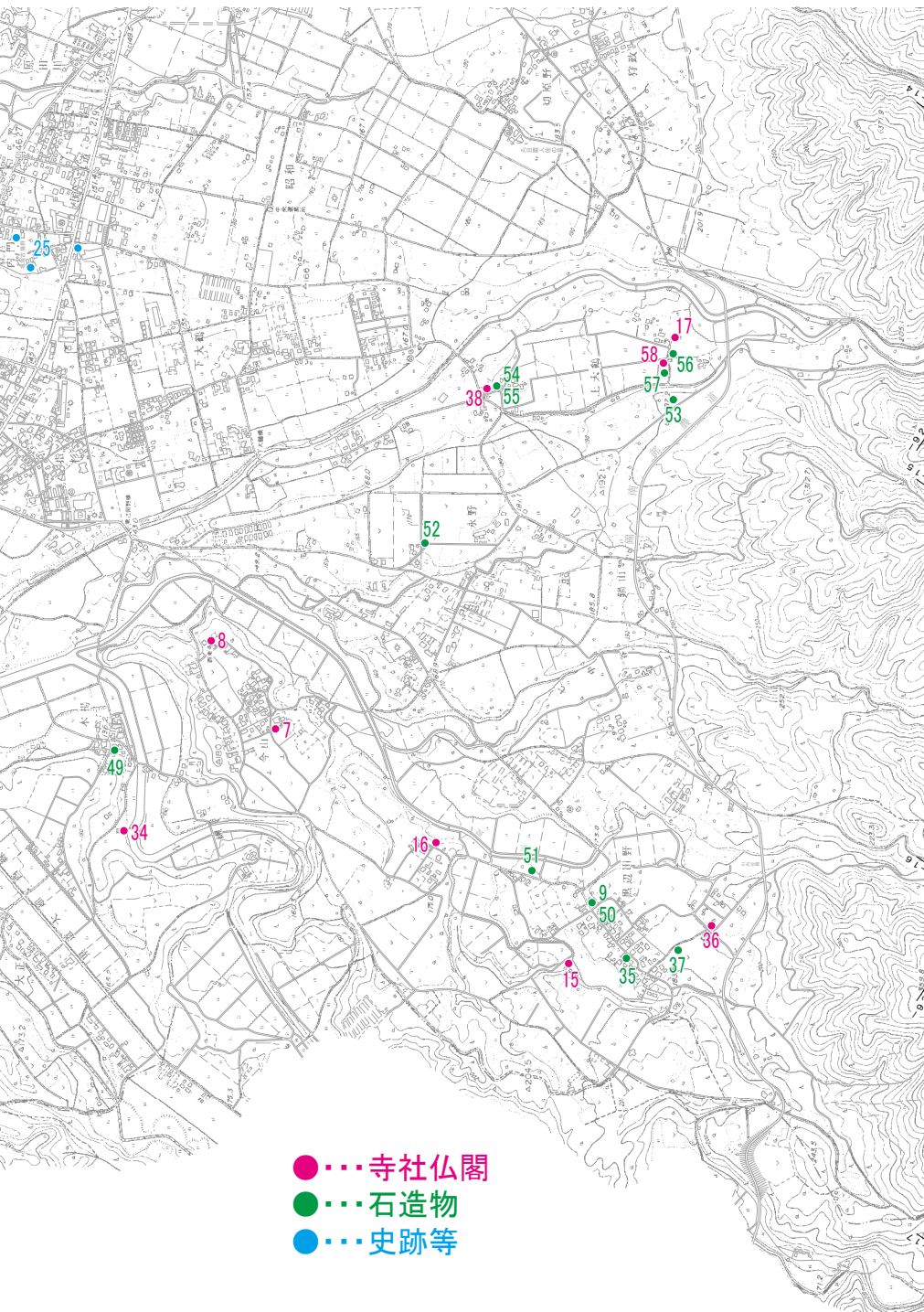

一武地区文化財所在地図

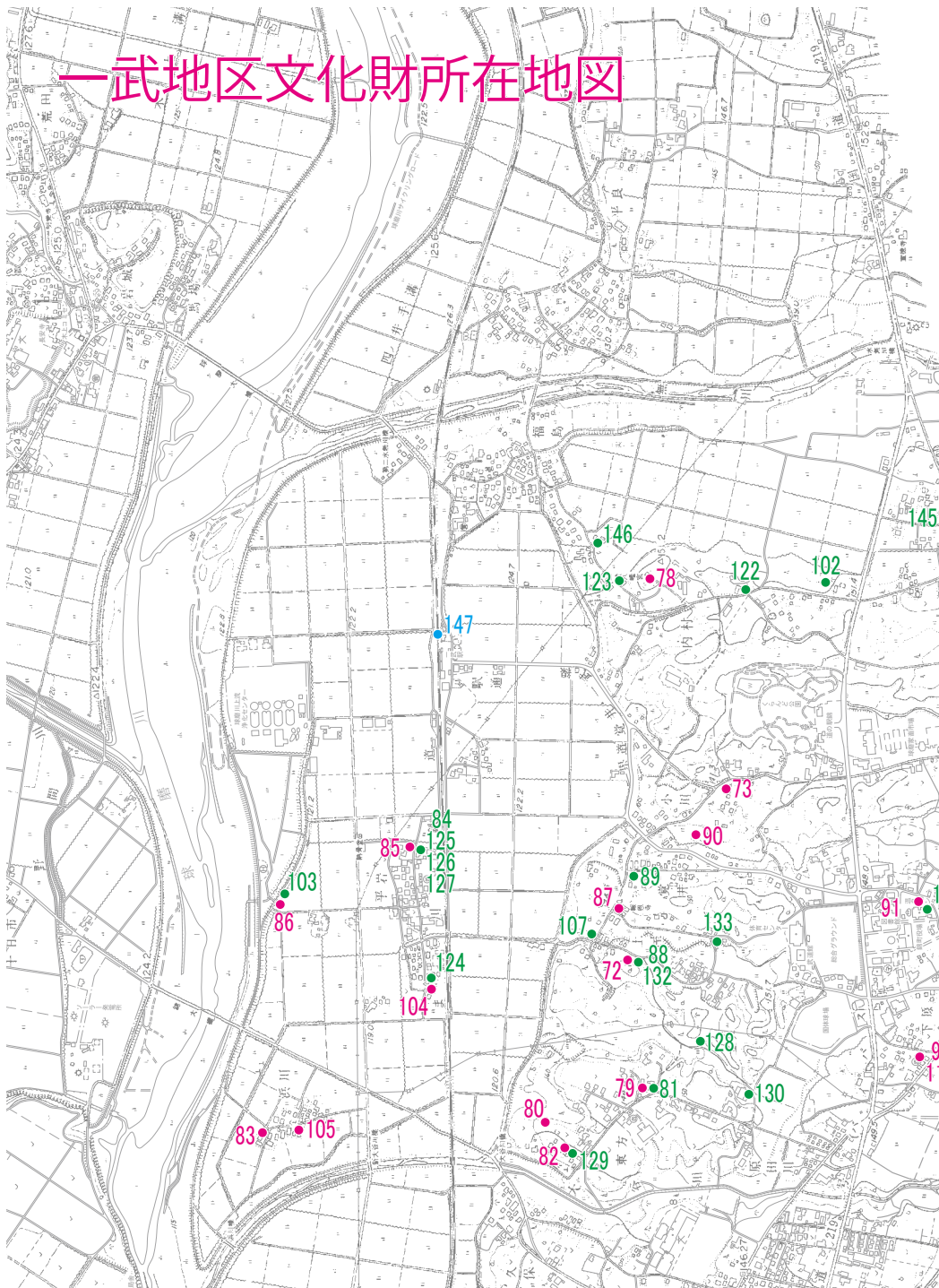

- ... 寺社仏閣
- ... 石造物
- ... 史跡等

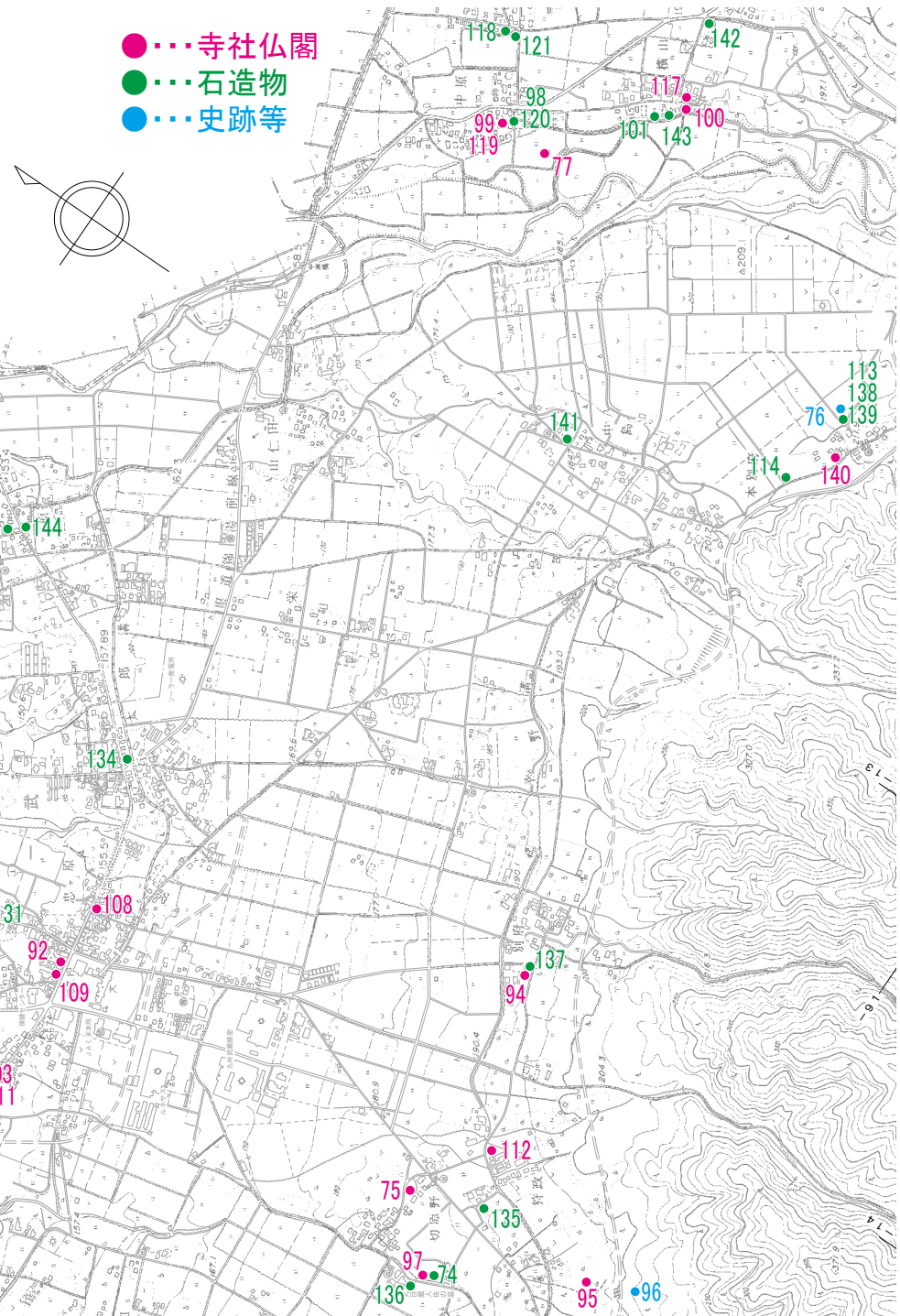
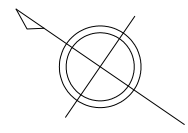

木上地区文化財所在地図

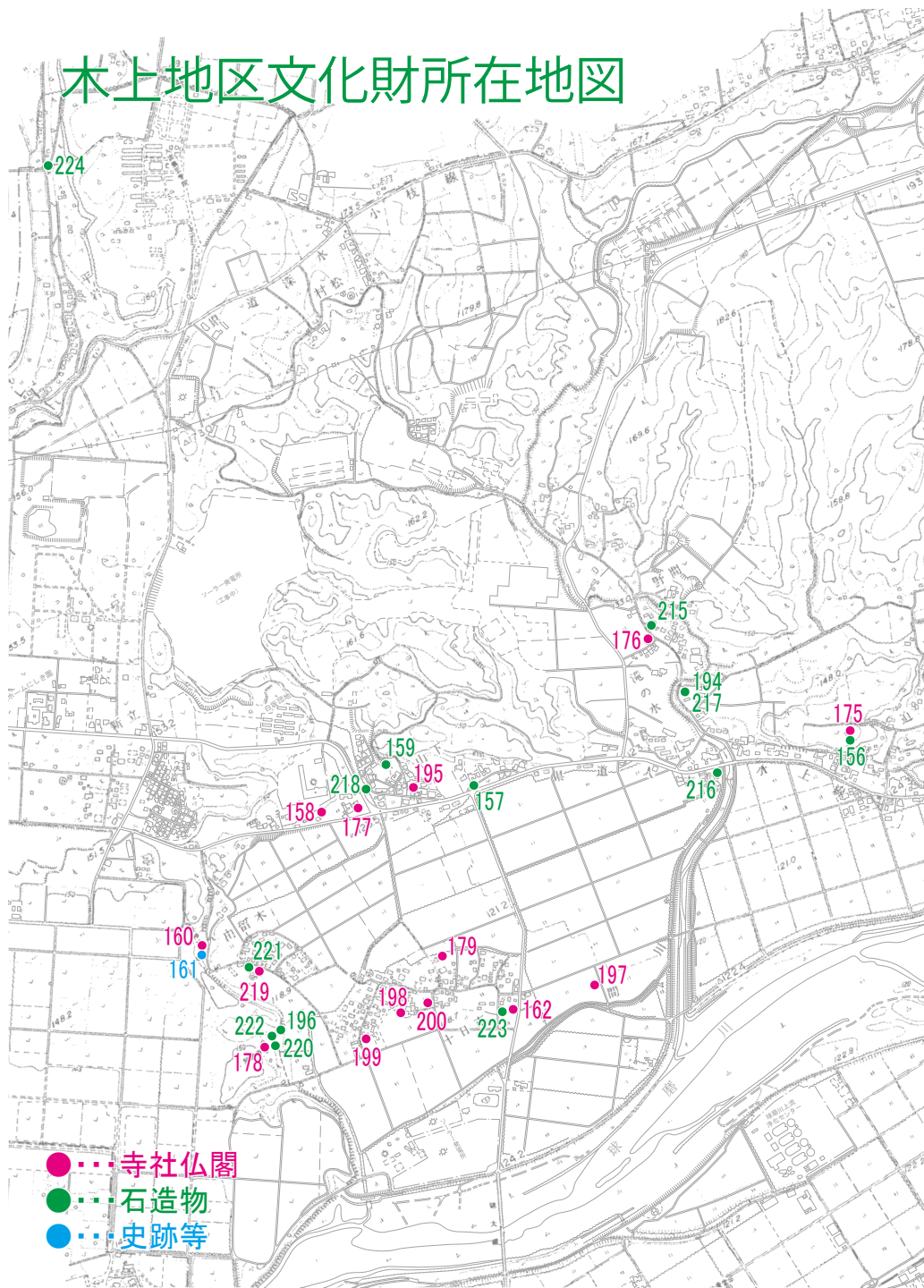

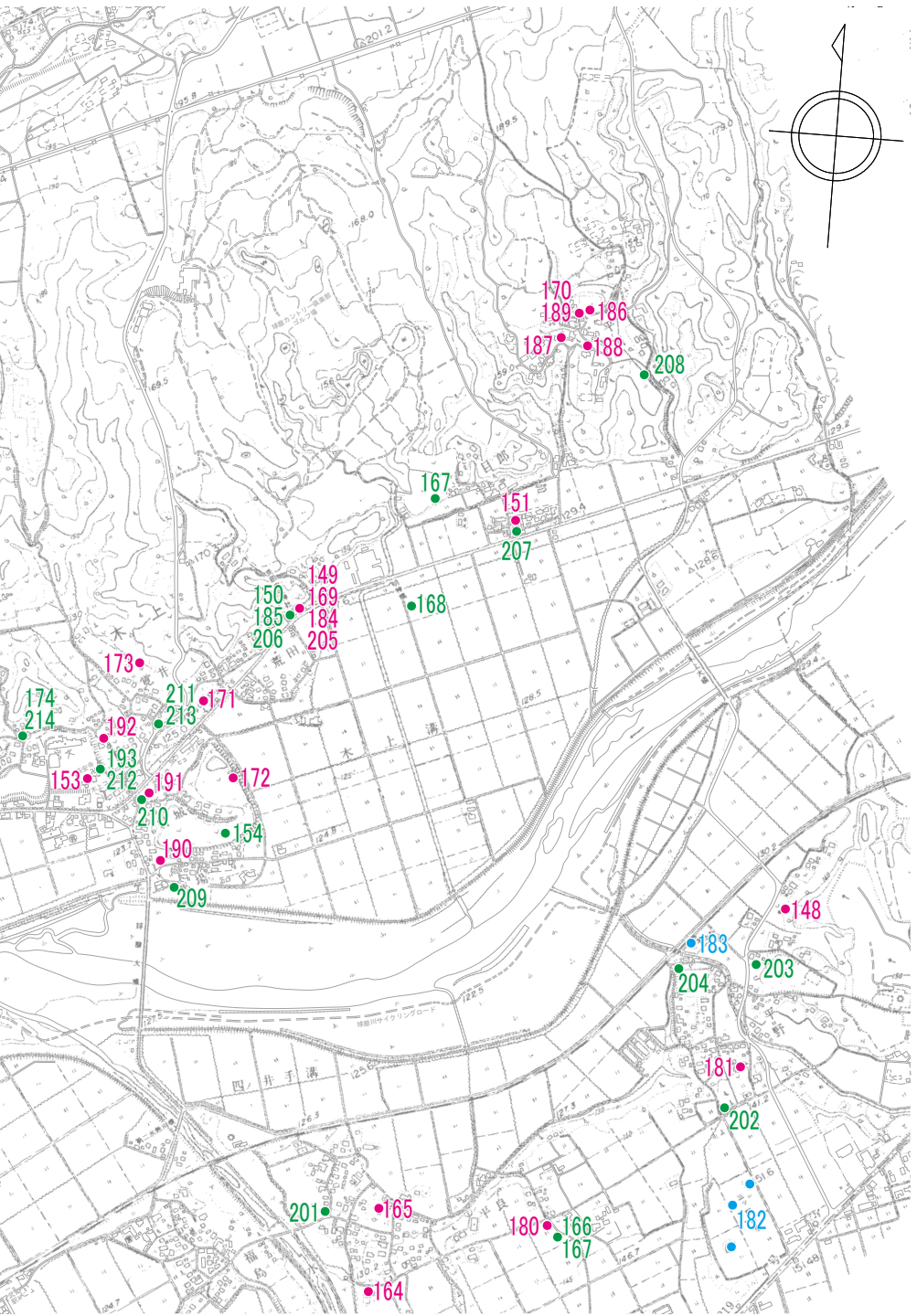

【 主な参考文献 】

| | | |
|--------------------|-----------|-------|
| 『西村史』 | 球磨郡西村 | 昭和30年 |
| 『一武村史 明治編』 | 球磨郡一武村 | 昭和31年 |
| 『木上村史－木上村の民話と歴史－』 | 木上村史編纂委員会 | 昭和36年 |
| 『球磨郡史』 | 球磨郡教育支会 | 昭和54年 |
| 『麻郡神社私考（平成復刻版）』 | 青井采女佐大神惟董 | 平成19年 |
| 『増補改訂 九州相良の寺院資料』 | 上村重次 青潮社 | 昭和61年 |
| 『南藤蔓綿録』 | 梅山無一軒 青潮社 | 昭和52年 |
| 『相良村誌資料編2 歴代嗣誠独集覧』 | 梅山無一軒 | 平成20年 |
| 『郷土』 | 求麻郷土研究会 | |

あとがき

本書は、平成6年5月16日から12月12日までの、7ヶ月にわたって、当時の錦町文化財保護委員会が、およそ250件余りの文化財を、実地に調査検証をおこない『錦町文化財基本台帳』として地区別にまとめあげた記録簿を基にしている。

その後の調査や研究によって、更に内容を充実して記載することにした。

更に、伝統芸能文化財（太鼓踊り、棒踊り、建築踊りなど）や、昔話、伝説などは、町内各地に残る文献を参考にさせてもらった。

なお、関係資料や歴史文献等もいくつか参考にしている。編纂にあたっては、多くの関係者の方々に、ご協力をいただき。各位に心から感謝申し上げたい。

（錦町文化財保護委員長 松岡忠義）

錦町合併60周年記念

錦町の文化財

平成28年3月 発行

編集・発行 錦町教育委員会

〒868-0392

熊本県球磨郡錦町大字一武1587番地

TEL 0966-38-4450

FAX 0966-38-4452

印刷 有限会社 ソーゴグラフィックス

熊本県人吉市下城本町1426-1

TEL 0966-22-4300