

「我が団のKUMAKOI六調子を見よ!」

錦中学校体育大会



～もくじ～

- P2 錦中学校体育大会
- P3 新区長（分館長）・分館主事の紹介
- P4 Nishiki Topics
チャレンジショップ事業報告 ほか
- P5 町長の声 ほか
- P6 児童手当現況届の提出について ほか
- P7 高収益野菜及び工芸作物生産機械施設等導入事業 ほか
- P8 事業承継のお知らせ ほか
- P9 高齢者タクシー券について ほか
- P10 人権のひろば ほか

赤団



錦中学校体育大会

5月15日、錦中学校体育大会が行われました。天候にも恵まれ、生徒たちは各競技に全力で取り組んでいました。また、多くの保護者や地域の方が応援に来場されていました。

黄団



青団



3・2・1でキメポーズ! B★B大作戦



KUMAKOI六調子



巻き起こせARASHI~錦旋風~



1年学級対抗リレー



TRY! Bamboo Battle



団対抗リレー



3年学級対抗リレー



2年学級対抗リレー



新区長（分館長）・分館主事のご紹介

新区長会役員

会 長	栞原 和親	(第12区)
副会長	那須 雅秀	(第6区)
副会長	那須 忠信	(第19区)
会 計	東山 敏美	(第16区)
監 事	引地 晴男	(第2区)
監 事	中村 誠一	(第24区)

新しい区長(分館長)・分館主事をご紹介します。
 4月28日に役場3階会議室において、区長(分館長)・分館主事合同会議を行いました。会議では、配布物や分館対抗行事、要望書等の説明を行い、終了後には、区長会役員の改選が行われました。

区長一覧



第7区長
柴田 俊治



第6区長
那須 雅秀



第5区長
小田 定則



第4区長
水本 重利



第3区長
橋本 勇



第2区長
引地 晴男



第1区長
右田 宣之



第14区長
山本 剛



第13区長
税所 昭彦



第12区長
栞原 和親



第11区長
萩原 拓



第10区長
皆越 郁郎



第9区長
西嶋 保喜



第8区長
桑原 啓泰



第21区長
田中 勝也



第20区長
黒木 典久



第19区長
那須 忠信



第18区長
丸山 博



第17区長
嶋田 重孝



第16区長
東山 敏美



第15区長
佐無田 森



第26区長
林 隆久



第25区長
福山 信之



第24区長
中村 誠一



第23区長
才藤 哲郎



第22区長
久保田 健嗣

主事一覧

第26分館	吉田 誠二	第25分館	岩添 正男	第24分館	上田 博文	第23分館	守屋 研士	第22分館	尾方 成喜	第21分館	角田 隆光	第20分館	岩本 勝則	第19分館	山園 琢磨	第18分館	福屋 和夫	第17分館	出田 利信	第16分館	蓑毛 雅則	第15分館	川嶋 浩文	第14分館	永峰 明子	第13分館	福屋 政志	第12分館	原 久人	第11分館	赤川 淳一	第10分館	前田 淳一	第9分館	西嶋 健一	第8分館	尾方 一博	第7分館	久野 正己	第6分館	橋野 圭	第5分館	岩尾 和文	第4分館	荒木 幸吉	第3分館	柳瀬己記夫	第2分館	市田 信悟	第1分館	岡村 哲郎
-------	-------	-------	-------	-------	-------	-------	-------	-------	-------	-------	-------	-------	-------	-------	-------	-------	-------	-------	-------	-------	-------	-------	-------	-------	-------	-------	-------	-------	------	-------	-------	-------	-------	------	-------	------	-------	------	-------	------	------	------	-------	------	-------	------	-------	------	-------	------	-------

農業者支援施策が評価されました 全国農業共済組合連合会から感謝状を授与



守田組合長理事(左)から感謝状を受け取る森本町長

4月24日、全国農業共済組合連合会から「農業経営収入保険制度」に係る農業者掛金の一部助成制度に対する感謝状が森本町長へ贈られました。

この制度は、農業者の経営努力では避けられない自然災害や社会情勢など、さまざまな要因により収入が減少した際に、農業経営を支援するためのもので、町では、令和7年から支援に取り組んでいます。

熊本県農業共済組合の守田憲史組合長理事から感謝状を受け取った森本町長は、「今後も町の様々な事業を通じて、農業者の方々を支えていきたい」と述べられました。

高校生の力で地域活性化を！ 球磨中央高校チャレンジショップ班が町長を表敬訪問



源嶋副班長、森本町長、星原班長

5月12日、球磨中央高校(赤峯達雄校長)の3年生が、町と連携しているチャレンジショップ事業について、森本町長を表敬訪問し、昨年度の事業報告と今年度の活動計画を報告しました。

チャレンジショップ班の星原江里奈班長ら(9名)は、地元産のいちごなどの食材を使い開発した、「いちごマッコリ」や「コーン茶」のアイスクリームがイオン九州管内複数の店舗で販売開始が決定したことを報告。

今年度は、引き続き県内の各店舗でアイスの販売実習を行い、新たに人吉球磨の緑茶を使った新フレーバー「ちゅら」の開発に取り組みたいと意気込みを語りました。

錦町役場Aチームが見事優勝！ 第34回錦町職域対抗ゴルフ大会



団体優勝の錦町役場Aチームの皆さんと森本町長

第34回錦町職域対抗ゴルフ大会が5月16日、球磨カントリー倶楽部で開催され、13チーム、49人が参加し、優勝を目指して奮闘しました。成績は次のとおりです。

※○内は順位

【団体の部】

①錦町役場A(淵田康正、吉田誠二、嶋田由紀子、箕田俊哉)、②錦町役場B(東利孝、窪田龍記、中村優誠、河崎孝博)、③九州武蔵OB(中村清人、内山征二、吉川眞二、田川充仁)

【個人の部】

①東利孝、②中村清人、③窪田龍記
B G賞：吉田誠二(グロススコア76)

4月初開催！ 第9回にしき産業フェスタ



餅投げを楽しむ来場者

4月19日、錦町役場前広場において、「第9回にしき産業フェスタ」が開催されました。

同イベントは、錦町商工会青年部(山本和弘部長)の主催で、例年2月に開催されていたもので、今年度から初めて4月開催となりました。

当日は県内外から29事業者が出店。会場では飲食物やハンドメイド商品、花などが販売され、ステージでは歌やダンスが披露されました。

主催者による餅投げでは、子どもから大人まで夢中になり、会場は歓声と笑顔に溢れ、大いに盛り上がりました。

町長の声

本町の次期総合計画策定の基礎資料とするため、本町に居住されている18歳以上の方から無作為抽出（約2,000名）により「まちづくりに関するアンケート調査」を実施したところ、749名の方から回答がありました。

その中で、自由な意見欄を設けご記入いただいたところ、242件の様々なご意見をいただきました。

その内容は、「道路や公園、街灯を整備してほしい」、「インターネットが不安定で遅いので改善してほしい」など基盤整備に関するもの、子育て支援や若者も老人も大切にすする施策、現状維持や他町村の真似ではない町独自の取組みへの期待、町行事・イベントの見直し等行政施策に関するものも多く寄せられました。

また、「役場内の雰囲気が悪い」や「職員の質の低下、町民の声が上まで届いていない」等職員に対する不満や要望等非常に厳しいご意見もあつたところです。

一方で、「役場の職員さんや議員さん達が、一生懸命様々なことに取り組んでいらっしゃることに感謝いたします」や学校教育の充実へのお礼、「住みよい町実現に向け頑張ってください」等の励ましの声もあり、このようなご意見を真摯に受け止め、町民の皆様から信頼を得られるよう、組織の改善に取り組んでいきたいと思ひます。

今回いただいたご意見を含め、限られた予算の中でしっかりと対応してまいります。

交際費執行状況表（4月分）

	支払日	件名	金額	相手先
町長	4月13日	錦町民生委員の葬儀に伴う香典	5,000円	永峰家

有料広告欄

**トラクター・重機
トラック・農機具**

古くても、壊れてても、不動態でも
**見積り無料
どこでも
かけつけます!**

どこよりも高く買い取る ことを目指しています!!

広報誌を見て、ご連絡下さった方へ粗品、
又は買取額 10% UP 致します。

TEL: 0986-77-9092

農機具高価買取専門店 古物商許可 第951040015111号
アヴァンティ 携帯: 080-3375-9750
FAX: 0986-77-9092
〒885-1105 宮崎県都城市丸谷町 <https://kaitorimiyazaki.jimdo.com>

ふすま、障子、アミ戸の製作、張替のことなら

萩原木工所まで

営業内容

- ・和洋建具製造販売
- ・ふすま、障子、アミ戸張替
- ・かべ、ゆか張替
- ・ガラス入替
- ・カーテンブラインド取扱い
- ・リフォーム全般



球磨郡錦町大字一武
代表者 萩原 拓
☎090-5085-3462

児童手当 現況届の提出をお願いします

児童手当を受給中で下記の方は、毎年6月に現況届を提出していただくことになっています。

現況届は、毎年6月1日現在の状況を把握し、6月分以降の児童手当を引き続き受ける要件（児童の監督や保護、生計同一関係など）を満たしているかどうかを確認するためのものです。

対象の方には現況届に関する通知をお送りしますので、期限までに必ず提出してください。

提出がない場合は、6月分以降の手当が受けられなくなりますので、ご注意ください。

【対象となる方】

- 配偶者と離婚協議中につき、お子様を連れて配偶者と別居している方
- 里親の方
- 受給者自身のお子様でない方を養育している方
- 進学せず就職等したお子様(19歳～22歳年度末の子)を養育している方

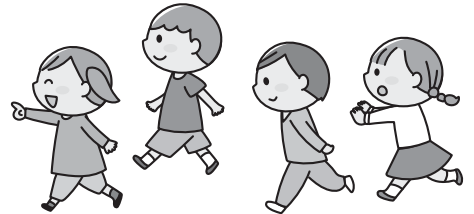

提出期限：令和8年6月30日（火）

問合せ 住民福祉課 子育て支援係 ☎ 38-1112

錦町の文化財を巡回しませんか？

錦町文化財保護委員さんと一緒に、町内の文化財を巡回してみませんか？

- ・主 催 錦町教育委員会、錦町文化財保護委員会、錦町公民館
- ・日 時 令和8年6月23日(火) 午前9時から正午まで
※雨天の場合は、6月25日(木)へ延期します。時間は午前9時から正午まで。
- ・場 所 錦町青年会館集合後、町内の文化財を巡回
- ・参 加 料 無料
- ・募集人数 6人まで ※応募者多数の場合は、抽選により決定します。
- ・申し込み 錦町教育委員会へ電話にて申し込みください。



問合せ 錦町教育委員会 ☎ 38-4450

「錦町子育てガイドブック」に広告を掲載しませんか？

錦町では、子育て世代に対し、行政サービスや各種支援制度の情報をわかりやすく提供するため、「錦町子育てガイドブック」を町と株式会社サイネックスの官民協働事業として作成します。

「錦町子育てガイドブック」は、地域事業者のご協力による広告掲載費用で発行します。

広告掲載に興味のある事業者は、共同発行者である株式会社サイネックスまでお気軽にお問い合わせください。また、株式会社サイネックスの担当者が事業所を訪問し、広告掲載についての案内をさせていただく場合がありますので、訪問の際はよろしくお願いたします。



制作仕様：A5版・4色フルカラー

発行部数：1,800部

発行日：令和8年9月予定

問合せ 事業に関すること 住民福祉課 子育て支援係 ☎ 38-1112
広告掲載に関すること 株式会社サイネックス熊本支店 ☎ 096-362-9796

高収益野菜及び工芸作物生産機械施設等導入事業について

この事業は、町内における高収益な野菜等の生産振興及び地場野菜等の出荷を促進し、農業経営の安定と町の農業振興を図るために、野菜及び工芸作物の生産に必要な機械、施設等の導入に対する経費の補助を行っています。

給付対象者

錦町内に住所を有し、出荷を目的とした農作物を3年以上作付する者及び生産組合等とする。

ただし、交付申請者の次の範囲に町税等の滞納がある場合は交付対象外とする。

- (1) 申請者が法人のとき 法人
- (2) 申請者が個人のとき 本人及び同一世帯員
- (3) 申請者が生産組合等のとき 構成員

申請に必要なもの

- ・ 錦町高収益野菜及び工芸作物生産機械施設等導入事業補助金交付申請書（第1号様式）
 - ・ 事業計画書（第2号様式）
 - ・ 見積書・カタログ
 - ・ 設置予定場所の位置図及び配置図
 - ・ 申請者の認印
- ※第1号様式、第2号様式は役場に準備しております。

補助対象経費

補助金の交付対象となる経費（補助対象事業費）は、出荷を目的とした農作物の生産に要する次のものを補助対象とする。

- (1) 定植用・管理用・収穫用等の機械。
- (2) ビニールハウスの取得又は修繕に係るもの。なお、強化ハウス及び連棟ハウスに係る設置及び修繕費用については、業者請負分に限り補助対象とする。ただし、ビニール等の消耗品については、新設時は付属部品として補助し、更新時は補助対象外とする。
- (3) ビニールハウス栽培に伴う暖房設備、灌水施設、高設栽培施設等の営農に伴う付帯設備の取得及び設置に係るもの。
- (4) その他、町長が認めるもの。

また、補助対象事業費は、次に掲げる基準を満たすものとする。

- ① 事業費が10万円以上であること。
- ② ビニールハウスにおいて、新規の場合は、耐用年数が10年以上14年以下のもの。中古の場合は、2年以上のものであること。

補助金額

施設等	補助率	限度額
定植用・管理用・収穫用等の機械	4割以内	500,000円／年度
鉄骨ハウス及び付属部品	6割以内	ビニールハウス設備に関する合計の3,000,000円とする。ただし、1経営体が複数年実施する場合におけるの限度額は累計とする。
パイプハウス及び付属部品	6割以内	
営農に伴う付帯設備	4割以内	
鉄骨ハウス及び付属部品(中古)	3割以内	
パイプハウス及び付属部品(中古)	3割以内	
営農に伴う付帯設備(中古)	3割以内	



- ※乗用トラクターは汎用性が高いため対象外です。
- ※交付決定前に購入されたものは対象外です。

問合せ 農業振興課 農政係 ☎ 38-4948

新規採用職員紹介



～5月1日から新たに1人の職員が採用となりました～

この度、農業委員会に配属になりました津山拓郎です。西内門に住んでいます。

今までは会計年度任用職員として農地の貸借業務を担当していました。

これからは他の業務も早く覚えて、錦町のために精一杯努めてまいります。皆様どうぞよろしくお願いいたします。

事業承継個別相談会 ～事業承継にお悩みの方を対象として個別相談会を開催します。～

日 程 令和8年6月10日(水)

時 間 9:00～16:00

※個別で1事業所1時間程度

相 談 料 無料

会 場 錦町商工会館

申込締切 令和8年6月8日(月)まで

対 応 者 熊本県商工会連合会 特任支援課

■お申込・お問い合わせ

錦町商工会

球磨郡錦町一武1587-1

TEL (0966) 38-0009

FAX (0966) 38-0008

事前にお申込ください。

事業承継のお悩みについて、個別にお話をお聞きします。経営者の高齢化が進展する中、後継者を早めに定め、円滑に事業承継ができるよう検討してみませんか？事業承継をすることで、経営資源、従業員、取引先、さらには地域経済を守ることにつながります。

令和8年度錦町職員中途採用試験のご案内

錦町では、職員採用試験(令和8年10月採用予定)を次のとおり実施します。

1.職種・採用予定数・受験資格

職 種	採用予定数	受験資格
一般事務(高等学校卒程度)	2人程度	平成3年4月2日から平成20年4月1日までに生まれた者
一般事務 (民間企業等職務経験者)	1人程度	昭和51年4月2日から平成3年4月1日までに生まれた者で、民間企業等における職務経験を平成20年4月1日から令和8年4月30日までの間に10年以上有するもの。

※「高等学校卒程度」とは、試験問題の難易度を示すもので、学歴に関係なく受験できます。

2.試験日時・会場・受付期間・申込方法・その他

- ・試験日時：7月19日(日) 午前8時30分～
- ・試験会場：錦町役場3階会議室
- ・受付期間：5月20日(水)～6月19日(金)まで(土曜日、日曜日、祝日を除く。)
受付時間は、午前8時30分から午後5時まで。
- ・申込方法：総務課まで申込書をご持参いただくか、郵送ください。郵送の場合は、6月19日(金)までの消印があるものに限り受け付けます。
※申込書は総務課に準備しています。また、錦町ホームページからダウンロードもできます。
- ・その他：詳細については、錦町のホームページをご確認ください。

問合せ 総務課 行政係 ☎ 38-1111

金婚夫婦表彰の対象夫婦の受付をします

今年も熊本日日新聞社主催、錦町の後援で「第68回金婚夫婦表彰」が、9月25日(金)に行われます。対象となられるご夫婦の受付を錦町で行いますので、保険政策課窓口へ6月26日(金)まで申し込みに来ていただけますようお願いいたします。

【対象者】

- ①昭和51年1月1日から12月31日の間に婚姻を届けられ、ご夫婦ともご存命の方。
※昭和51年に結婚式を挙げたものの、入籍が翌年以降にずれ込んだ方。
- ②入籍後、一度離婚したが再び入籍し通算50年になる方。

(注) 対象とならない方

新聞にお名前を載せることができない方。

※当事業は熊本日日新聞社の主催であり、金婚を迎えられたご夫婦にお祝い申し上げるとともに新聞紙面を通して広く県民の皆様にお知らせすることを目的としております。



問合せ 保健政策課 高齢者支援係 ☎ 38-1113

令和8年7月以降分 高齢者タクシー料金助成事業のお知らせ



錦町では、要件を満たす方に対し、タクシー料金の助成を行っています。
令和8年7月以降に使用できるタクシー利用券をご希望の方は「保険政策課 高齢者支援係」まで申請をお願いします。
なお、7月1日から利用券を使用されたい方は6月19日までに申請をお願いします。

- 【助成対象者の要件】**
- ・65歳以上であること
 - ・自家用車を所有していない世帯であること
 - ・町民税非課税世帯であること
 - ・町税及び使用料等の滞納がない世帯であること
- 【提出書類】**
- ・利用申請書 ※お住まいの地域の民生児童委員の署名が必要

【補助の内容】	補助額	24枚×500円=12,000円（年間）
	タクシー乗車1回あたりの利用制限	タクシー料金の範囲内で何枚でも可能
	申請時期	毎年6月
	使用期限	翌年6月30日まで



現在お持ちの利用券は**令和8年6月30日**が**使用期限**となり、**7月以降は使用できません。新たに申請が必要です。**

問合せ 保険政策課 高齢者支援係 ☎ 38-1113

にしき生き生き大学「箏（こと）」の受講者募集

「箏（こと）」 7月6日スタート！

日本の伝統楽器である箏の音色に親しんでみませんか？姿勢が良くなり、脳トレにも最適です！
初めての方も大歓迎！！箏をお持ちでない方はレンタルします。

講師：大園 恭子 先生

日程：第1月曜日 午前10時から

場所：青年会館

【募集要項】

- 箏のレンタル料は年間9,600円【（箏500円+箏爪300円）×12か月】です。初回ご持参ください。
- 受講料は1講座につき1,200円です。※退会の場合は返金いたしません。
- 講座に必要な教材費用等は受講者の負担となります。
- 講座の日程や詳細につきましてはお申込み後にご案内します。

【対象者】 錦町にお住まいの方

申込み・問合せ 教育振興課 社会教育係 ☎ 38-4450

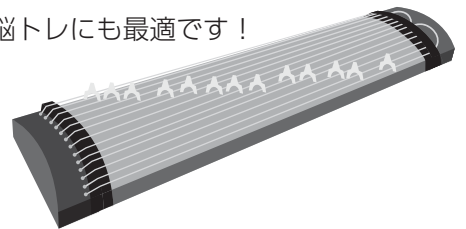

旅券手数料が令和8年7月1日から改定されます

旅券手数料が令和8年7月1日以降申請分から改定されます。手数料の改定直後は、申請が大幅に増加するため、申請から交付まで約1か月を要することが見込まれます。7月、8月に海外渡航を予定されている方は、6月までに旅券を受け取れるよう、早めに申請されることをお勧めします。

詳しくは、熊本県国際課旅券センター、または住民福祉課までお問い合わせください。

新しい手数料の一覧

年齢	旅券種別	新しい手数料の一覧		備考
		現行手数料 (令和8年6月30日まで申請分)	改定後手数料 (令和8年7月1日以降申請分)	
18歳以上	10年	電子申請 15,900円 窓口申請 16,300円	電子申請 8,900円 窓口申請 9,300円	7,000円 減額
	5年	電子申請 10,900円 窓口申請 11,300円		18歳以上 5年旅券廃止
	残存有効期間 間同一旅券	電子申請 5,900円 窓口申請 6,300円	電子申請 5,400円 窓口申請 5,800円	500円減額 (18歳未満は申請 できません)
18歳未満 (12歳以上)	5年	電子申請 10,900円 窓口申請 11,300円	電子申請 4,400円 窓口申請 4,800円	6,500円 減額
(12歳未満)	5年	電子申請 5,900円 窓口申請 6,300円		1,500円 減額

問合せ 住民福祉課 住民係 ☎ 38-1112
熊本県国際課旅券センター ☎ 096-333-2160



あなたらしさが、社会のチカラ

6月23日～29日 男女共同参画週間



希望と生きがいの
ある楽しい町をめざして
(人権のひろば)

内閣府では令和8年度「男女共同参画週間」のキャッチフレーズを、こども家庭庁の「こども若者★いけんぷらす」(こどもや若者がさまざまな方法で自分の意見を表明し、社会に参加できる取組)を活用し、中学生から20代の皆さんとともに考え、「あなたらしさが、社会のチカラ」に決定しました。

- ◇ **自分らしく生きましょう**
人は、生まれながらにして「女らしさ」「男らしさ」といった性別による役割が決まっているわけではありません。これまでの社会の中で求められてきた価値観や、教育・しつけなどによって形づくられてきたものです。男女それぞれの良さを大切にしながら、個性を認め合い、自分らしく生きていきたいものです。
- ◇ **家庭の中での役割分担**
家事や育児、介護は、家族で協力して担いましょう。「男だから」「女だから」といった固定概念にとらわれず、家庭の仕事の大切さや大変さを家族みんなで理解することがとても大事です。また、協力し合うと同時に、一人ひとりが自立することも大切です。
- ◇ **地域・職場で男女共同参画**
錦町の人口の半分以上は女性です。しかし、重要なことを決める場やその過程における女性の参画は、十分といえるでしょうか。女性も積極的に意思決定の場に参加し、男女がともに多様な意見を生かしながら選択の幅を広げ、対等なパートナーとしての関係を築いていくことが望まれます。
- ◇ **あなたが変わってみませんか**
男女がともに生きがいを持ち、充実した暮らしを送るために、まずは自分自身の意識を見直してみましょう。自分の中にある性別に対する考え方を見つめ直し、「あなたらしさ」を大切にすることが、社会を変える力につながります。

錦町人権教育推進協議会

6月は町県民税1期・介護保険料2期の納期です！

納期限【6月30日(火)】
口座振替日【6月25日(木)】



- ※町税等の納付は口座振替をご利用ください。支払い忘れがなく安心です。
- ※毎月の料金等についても、納め忘れがないようにお願いします。
- ※納期限を過ぎると、コンビニ納付はできませんのでご注意ください！

問合せ 町県民税 税務課 住民税係 ☎ 38-1114
介護保険料 保険政策課 高齢者支援係 ☎ 38-1113

水道水(4月採取) 水質検査結果について

検査項目	単位	西地区(地下水)	一武地区(地下水)	木上地区(地下水)	基準値等
一般細菌	個/mL	0	0	0	100個/mL以下
大腸菌	-	検出されない	検出されない	検出されない	検出されないこと
シアン化物イオン及び塩化シアン	mg/L	0.001未満	0.001未満	0.001未満	0.01mg/L以下
塩素酸	mg/L	0.06未満	0.06未満	0.06未満	0.6mg/L以下
クロロ酢酸	mg/L	0.002未満	0.002未満	0.002未満	0.02mg/L以下
クロロホルム	mg/L	0.006未満	0.006未満	0.006未満	0.06mg/L以下
ジクロロ酢酸	mg/L	0.003未満	0.003未満	0.003未満	0.03mg/L以下
ジブromクロロメタン	mg/L	0.01未満	0.01未満	0.01未満	0.1mg/L以下
臭素酸	mg/L	0.001未満	0.001未満	0.001未満	0.01mg/L以下
総トリハロメタン	mg/L	0.01未満	0.01未満	0.01未満	0.1mg/L以下
トリクロロ酢酸	mg/L	0.003未満	0.003未満	0.003未満	0.03mg/L以下
ブromジクロロメタン	mg/L	0.003未満	0.003未満	0.003未満	0.03mg/L以下
ブromホルム	mg/L	0.009未満	0.009未満	0.009未満	0.09mg/L以下
ホルムアルデヒド	mg/L	0.008未満	0.008未満	0.008未満	0.08mg/L以下
塩化物イオン	mg/L	20未満	20未満	20未満	200mg/L以下
カルシウム、マグネシウム等(硬度)	mg/L	-	-	59.0	300mg/L以下
蒸発残留物	mg/L	132	122	169	500mg/L以下
有機物(全有機炭素(TOC)の量)	mg/L	0.3未満	0.3未満	0.3未満	3mg/L以下
pH値	-	7.5(22℃)	7.6(22℃)	7.2(22℃)	5.8以上8.6以下
味	-	異常なし	異常なし	異常なし	異常でないこと
臭気	-	異常なし	異常なし	異常なし	異常でないこと
色度	度	0.5未満	0.5未満	0.5未満	5度以下
濁度	度	0.1未満	0.1未満	0.1未満	2度以下
参考値 遊離残留塩素	mg/L	0.4	0.3	0.4	-
検査期日	令和8年4月22日～令和8年5月14日				
判定	水道法水質基準に適合				
検査方法	厚生労働省告示第261号				

問合せ 地域整備課 上下水道係 ☎ 38-4418

令和8年度狩猟免許試験のお知らせ



有害鳥獣による農作物への被害にお困りの方、自分の農地は自分で守る取り組みの拡大のために、狩猟免許を取得してみませんか。

令和8年度は、県内で7回の**狩猟免許試験**が開催されます。人吉球磨では、下記の日程となります。

【申請書提出先】 **熊本県県南広域本部球磨地域振興局 森林保全課**

実施日	書類提出締切日	実施場所	申請書類
7月11日 (土)	6月22日 (月)	中小企業大学校 人吉校 (人吉市鬼木町 梢山1769-1)	<ul style="list-style-type: none"> ・狩猟免許申請書 1部 (種類毎に必要) ・写真 1枚 (6か月以内に撮影) 縦3cm横2.4cm ・返信用封筒 1通 (110円切手・氏名・住所記載のもの) ・医師の診断書または銃の所持許可証の写 1部 ・熊本県収入証紙 5,200円 (新規) ※申請毎に必要 3,900円 (既に他の種別の免許を所持の方)

ほか地域での開催日程については、熊本県ホームページ (狩猟免許で検索) をご確認ください。錦町役場農林振興課までご連絡ください。

狩猟免許試験初心者講習会について

上記狩猟免許試験の合格を目的とした初心者講習会を熊本県猟友会が実施します。

講習会	知識講習 (一・二種猟銃・わな・網)	第一種猟銃 (技能講習)	会場	予約受付期間
	技能講習 (二種猟銃・わな・網)			
第2回	6月27日(土)	7月10日(金)	中小企業大学校人吉校 (鬼木町梢山1769-1)	6月15日(月) ～6月24日(水)

※第一種猟銃受講者は、知識講習1日・技能講習1日、計2日間の受講となります。(その他種別は1日)

●時 間：受付 9:00～9:20 講習開始 9:30～16:30

●講習料：1種目12,000円 (R7年度猟友会構成員の方は1種目受講8,800円) (税込み・テキスト代含)
2種目以上の受講につき1種目5,500円加算されます。(筆記用具持参)

●受講申込手順：予約制 (電話受付時予約番号発行：予約後3日以内に現金書留送金にて完了)

●現金書留送付先：〒862-0912 熊本市東区錦ヶ丘5-27 一般社団法人熊本県猟友会

※但し、各会場人数制限があります。

※講習会の受講料については補助がありますので、錦町役場農林振興課までご連絡ください。

問合せ 球磨地域振興局 森林保全課 ☎ 24-4190
錦町役場 農林振興課 ☎ 38-4948
熊本県猟友会 ☎ 096-365-6661

税務職員採用試験受験者募集

人事院九州事務局と熊本国税局では、税務職員採用試験 (高卒程度) の受験者を募集します。税務職員採用試験に合格し採用されますと、全員が税務大学校に入学し、1年間、税務職員として必要な専門知識を修得するための研修を受けることになっています。

その後、税務署に配属され、国税の仕事に従事することになります。

申込受付期間は令和8年6月12日 (金) から6月24日 (水) となっています。

受験資格等の詳細は、人事院ホームページ (国家公務員試験採用情報NAVI) をご覧くださいか、次のところへお問い合わせください。

税務署

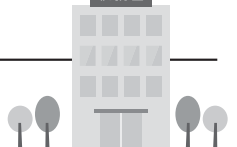

国税庁HP
採用情報特設サイト



熊本国税局HP
先輩からのメッセージ



問合せ 人事院九州事務局 ☎ 092-431-7733
熊本国税局人事第二課試験研修係 ☎ 096-354-6171 内線6046



情報の広場

お知らせ

令和8年度自衛官の募集

2等陸士・海士・空士

(任期制自衛官・一般曹候補生)

(1) 受験資格

18歳以上33歳未満の者

(2) 受付期間

【第2回】 7月～9月

【第3回】 9月～11月

(3) 試験日

【第2回】 1次 9月
2次 10月～11月

【第3回】 1次 11月～12月
2次 令和9年1月

(4) 合格発表

【第2回】 1次 10月
最終 12月

【第3回】 1次 12月
最終 令和9年2月

(5) 入隊時期

令和9年3月下旬～4月上旬

詳しい試験日程及び試験会

問II 自衛隊熊本地方協力本部

☎096-297-2050

場等については、自衛官募集のホームページをご覧ください。自衛隊熊本地方協力本部までお問合せください。



海上保安庁職員募集案内

【海上保安学校学生試験(令和9年4月採用、高卒制度)】

(1) 受付期間 7月10日(金)～7月23日(木)※インターネット受け受付

(2) 試験日

・第1次試験日 9月27日(日)

・第2次試験日 10月20日(火)～10月29日(木)

・最終合格発表日 11月24日(火) ※航空過程を除く

・第3次試験日 12月5日(土)～12月15日(火) ※航空過程のみ

最終合格発表日 令和9年1月14日(木) ※航空過程のみ

【海上保安大学学生採用試験(令和9年4月採用、高卒程度)】

(1) 受付期間 8月20日(木)～9月7日(月)※インターネット受付

(2) 試験日

・第1次試験日 10月24日(土)及び10月25日(日)

・第2次試験日 12月11日(金)

・最終合格発表日 令和9年1月14日(木)

問II 第十管区海上保安本部総務部人事課

☎099-250-9800

最終合格発表日 令和9年1月14日(木) ※航空過程のみ

【海上保安大学学生採用試験(令和9年4月採用、高卒程度)】

(1) 受付期間 8月20日(木)～9月7日(月)※インターネット受付

(2) 試験日

・第1次試験日 10月24日(土)及び10月25日(日)

・第2次試験日 12月11日(金)

・最終合格発表日 令和9年1月14日(木)

問II 第十管区海上保安本部総務部人事課

☎099-250-9800



海上保安庁 採用

6月は「食育月間」です!

「食」は、私たちが生きていくうえで欠かせない命の源です。熊本県では、県民の皆

様が、人生100年時代を健康で心豊かに暮らしていただくよう、健康食生活の実現に向けた食育の取組みを推進しています。

この機会に、食を楽しむことの大切さやバランスの良い食事、災害時への備えなど、家族や身近な人と「食」について話し合ってみませんか。



問II 熊本県健康づくり推進課

☎096-3333-2252

道路緊急ダイヤル (#9910) 通報のお願い

道路緊急ダイヤルは、道路における倒木や穴ぼこ等、道路異状を発見した場合の通報窓口です。このダイヤルに通報いただくことにより、速やかに応急処置等を実施することができ、道路異状による事故を未然に防ぐことができます。

走路異状を発見された場合は、速やかに#9910に連絡

させていただきますよう、よろしく願います。

問II 熊本県道路保全課

☎096-3333-2495

フィッシング詐欺にご注意ください!

SMSやメールを装い、偽のサイトへ誘導して個人情報を入力させようとするフィッシング詐欺に関する相談が、全国の消費生活センターに寄せられています。記載されたURLには安易にアクセスせず、公式サイトや正規のアプリで内容を確認しましょう。もしリンク先にアクセスしても、安易に個人情報を入力しないようにしましょう。

お困りの際は、錦町役場住民福祉課町民相談室または熊本県消費生活センターまでご相談ください。

問II 錦町役場住民福祉課町民相談室

☎38-1112

問II 熊本県消費生活センター

☎096-383-0999



錦町図書館だより

開館時間 午前10時～午後6時まで
休館日 毎月第1水曜日 年末年始 12月29日～1月3日

こどもの読書週間イベント

「とことんやります!表紙でドンッ!」

たくさんのご参加、ありがとうございました!



問題の本は、これかな?



答えは、なんだろう…?



クイズに正解して、本を3冊借りたらプレゼントがもらえたよ!



この時季の恒例行事、こどもの読書週間イベントを行いました。「とことんやります!表紙でドンッ!」では、至るところにあるクイズの問題となる本を、家族やお友だちと楽しそうに館内を探し回ったり、答えを一生懸命考える姿が見られました。オリジナルカード作りでは、親子でいろいろな切り紙を貼り、自分だけのカード作りを楽しむ姿が見られました。たくさんのご参加、ありがとうございました!



いろいろな切り紙があるから、たくさん貼っちゃおう!

新刊 おすすめの本

7月1日(水)は休館日です

毎月第1水曜日は休館日です
(祝日の場合は、翌日が休館になります)

一般書書名	著者
生きとるわ	又吉 直樹
やりたい!ができるCopilot本格活用	ユースフル
「謎に眠い」を解きほぐす	菅原 洋平
HPVワクチンのはなし	片野田 耕太
自分の死後も愛犬・愛猫を幸せにする方法	奥田 順之
シール1枚で無限大!丸シール遊びBOOK	すーたろうママ
交通トラブル六法	藤吉 修崇

児童書書名	著者
まっしょうめん! 心をのこす	あさだ りん
学習まんが人物館 水木しげる	
頂上決戦!凶暴動物最強王決定戦	
公認会計士のひみつ	
本当はスゴい ぱっちいもの研究所	編集室オトナリ
地球変動の犯人を追って、科学者、海にもぐる!	佐野 貴司
まよなかのおはなしかい	ギデオンのステラー

一般書

アフター・ユー

一穂 ミチ
文藝春秋



「お土産、楽しみにしてて」といって旅行に出かけた多実。しかし、帰宅予定の日になっても帰ってこず、連絡も取れない状態だったため、同居している恋人の青吾は、警察で「行方不明者届」をだすことに。すると警察からの連絡で、五島列島の遠鹿島で小型船の転覆事故があり、多実はその船に乗っていた可能性があるという。しかも、事故で行方不明になっているのは多実ともう一人「イデグチ・ハルヒコ」という見知らぬ男だった。なぜ多実はその男と遠方の海に消えたのか? 青吾は真相を探るため遠鹿島へ向かう。

児童書

たんぽぽてんし

竹下 文子
小峰書店



誰かがふーっと吹いた、たんぽぽの白いわたげ。ふわふわ ふわーっと飛んで行ったわたげには、そのひとつひとつに、小さな天使がいるって知ってる? 大勢で飛んでいっても、だんだん離れ離れになって、いつのまにかひとりぼっち。迷子の子猫や道路に飛び出しそうな犬を助けることもあるんだって。そして、最後にたんぽぽてんしが舞い降りたところは……。日常の何気ない風景に幸せを見つかるような、優しい気持ちになれるお話です。



図書館からのお知らせ

おうちに眠っている錦町に関する資料(西村史、一武村史、木上村史など)を図書館に寄贈いただけませんか? 寄贈いただける場合は、図書館までお電話でご連絡ください。

問合せ 錦町図書館 ☎ 38-3420



婚活コーナー



活動報告 1対1お見合い (1組)
平日の夜、男女各1名で1対1お見合いを実施しました。



『恋活イベント第8弾』参加者募集中 (6/10迄)

※5月号の婚活コーナーにも掲載しています。

- 開催日** 令和8年6月24日(水) **時間** 19:15~21:30
- 内容** 異性全員と話せる1対1トーク中心の出会い探し
- 対象** 独身男性/概ね25~35歳で球磨人吉在住の方
独身女性/概ね25~35歳で市町村は問いません ※顔写真付き身分証明書の確認あり
- 人数** 男女各5人程度 ※ご応募多数の場合は抽選 **参加費** 500円
※参加決定後のキャンセルは参加費をご請求させていただきます。予めご了承ください。
- 場所** にしき町又はあさぎり町 ※詳細は参加決定者にお知らせ
- 申込方法** 下記9項目をメール(QRコード)にてご入力のうちお申込みください。①氏名 ②ふりがな ③生年月日 ④年齢 ⑤性別 ⑥携帯電話番号 ⑦市町村名 ⑧職業(勤務先) ⑨イベント情報を知られたきっかけ
- 申込締切日** 令和8年6月10日(水) ※ホームページや錦町あいねっとでもご確認いただけます。

『にしきまちの縁結び』新規登録募集中

対象独身男性/球磨郡・人吉市にお住まいの方 **対象独身女性**/市町村は問いません

錦町主催イベントや1対1お見合い、近隣町合同・9町村合同(LOVEくま)主催イベントなどの情報をメールでご案内します。秘密は固く守られます。(登録料や年会費は無料)

※面談をご希望の方や婚活イベント開催時には、顔写真付き身分証明書(免許証やマイナンバーカードなど)の確認をさせていただきます。

ご質問やご相談は、メールやお電話でお気軽にお問い合わせください。

◆結婚相談専用メールアドレス nishiki-konkatsu@nishiki.kumamoto.jp

※迷惑メール対策の設定をされている方は、受信できない場合があります。

設定の確認をお願いします。メールの返信がない場合はお電話でお尋ねください。

◆錦町役場 住民福祉課 住民係 ☎38-1112(担当:椎葉)



メール用QRコード



出張年金相談(予約制)のご案内

【令和8年6月開催予定】

第1・2・3・4・5月曜日	第1・3水曜日	第2・4水曜日
人吉市役所1F 相談室2	錦町総合福祉センター	多良木町役場
1日・8日・15日・22日・29日	3日・17日	10日・24日

【相談時間】 9:00~17:00 (錦町総合福祉センター、多良木町役場)

9:30~16:45 (人吉市役所1F 相談室2)

※12:00~13:00の時間帯は除く

ご予約の方法

◎八代年金事務所出張相談予約担当 ☎:0965-35-6123

受付時間:(平日)午前9時~午後5時(第2土曜日)午前9時30分~午後4時

※ご予約の際には、ご相談者様と配偶者の方の**基礎年金番号**がわかるものをご準備のうえ開催日の3日前までにお電話ください

出張年金相談は八代年金事務所が熊本県社会保険労務士会へ業務委託をして行うものです。



※直接、年金事務所で年金の相談等をする際にも予約が必要になります。

予約なしの場合には、予約者優先のため待ち時間が長くなります。

八代年金事務所 お客様相談室 予約受付電話(0965)-35-6123 自動音声案内①を選択後、②を選択してください。

錦町子育て支援センター

ももくらぶ

からのお知らせ

ももくらぶは、楽しみながら子育てができるように、親子の交流や情報交換の場として、錦町保健センター内に開設しています。どうぞお気軽にお越しください。

※ご利用の際には予約が必要です
(予定は変更になる場合があります)



月	火	水	木	金
1 AM × PM ○	2 AM × PM ○	3 AM ★ PM ○	4 AM ★ PM ×	5 AM ○ PM ○
8 AM × PM ○	9 AM ○ PM ×	10 AM ★ PM ○	11 AM ★ PM ×	12 AM ○ PM ×
15 AM ○ PM ×	16 AM ○ PM ×	17 AM ★ PM ○	18 AM × PM ○	19 AM ○ PM ○
22 AM × PM ○	23 AM ○ PM ★	24 AM ○ PM ○	25 AM ○ PM ○	26 AM ○ PM ○
29 AM ○ PM ○	30 AM ○ PM ○	6月の足形アートは、『生ビール』です		

○印 子育てひろば
AM 9:30～11:30
PM 1:30～4:00

★印 子育てサークル
AM 10:00～11:30

- ・3日 ねんねコース
- ・4日 はいはいきらきらコース
- ・10日 ママとベビーのボディケア
- ・11日 えほんの会
- ・17日 親子運動教室
- ・23日 ママの会(PM)

×印 閉設



発育を促すあそび

赤ちゃんの遊び方は、その時期の運動発達と関連しています。親子や人とのコミュニケーションを増やすきっかけになりますので時期に合わせたおもちゃを選び、赤ちゃんの好奇心を上手に引き出してあげましょう。

おもちゃは、人と関わるためのツール

うつ伏せの練習～
ずり這いを促すあそび
興味を持った玩具を
使って



あっ♡アレ知ってる。
楽しいヤツだ



ヨイショ あれ?
とどかないぞ



よっころしょ
もうちょっと



やったー!
とどいた

お友だちのそばに
行きたい気持ちが、
行動になり、自分で
考えながら、身体の
使い方を覚える。



あーそーぼ♡



こうやって



もう1回こうやって
ヨツと!



ほら、来たよ♡

初めての
経験を応援
しながら
一緒に楽しむ



コレなあに?



ママが呼んでる?
どうするの?



行ってみようかな



なんだか狭いぞ



ママ～



あれ?こっちに
出てきたんだ
おもしろかった

問合せ 錦町子育て支援センター (錦町保健センター内)

☎ 38-2048

6月4日は虫歯予防デー お口の元気は、身体の元気



6月4日～6月10日は“歯と口の健康週間”です。お口の健康は、『虫歯がない』だけではなく、『一生おいしく食べ、楽しく話し、全身の健康を維持する』ための土台です。

この機会にご自身や家族の歯の健康を見直してみませんか？



歯周病と、
全身のかかわり

歯周病・虫歯をまねく生活習慣チェック

- 歯磨きにかかる時間は1回3分未満
- 毎食後に歯磨きをしていない
- 歯医者には痛みが出てから行く
- 歯間ブラシなどを使ったことがない
- 歯ブラシを1か月以上交換していない
- 甘い食品や甘いジュースが好き
- 口で呼吸することが多い
- お茶を飲む習慣がない
- 硬い食品はあまり食べない
- 口の中がネバつくことが多い

6個以上当てはまると、歯周病・虫歯のリスクが高い状態といえます。

歯の4つのお仕事

1. 食べる：噛み砕き飲み込みやすくする
2. 話す：しっかりとした発音でハッキリつたえる
3. 表情：顔の形を整えて笑顔を素敵にする
4. 力：グッと噛みしめて、全身に力を入れる

むし歯になりやすい箇所

1. 奥歯の噛み合わせの溝
2. 歯と歯の間
2. 歯と歯肉の境目

- 歯ブラシはえんぴつのようにもちましよう
- 歯ブラシの毛先を歯と歯肉の境目に当てましよう
- 歯ブラシは小さめに動かしましよう
- デンタルフロスや歯間ブラシなどの歯間清掃用具を使いましよう

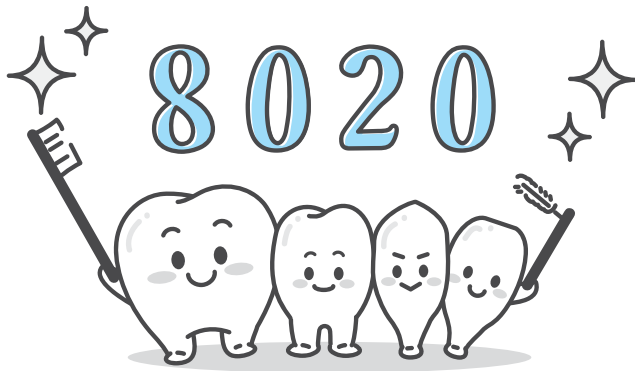

お口のケアは全身の健康の入り口です。80歳まで20本の歯を残し、一生おいしくご飯を食べるために、口腔内を清潔に保つこと、噛む・飲み込む機能を維持することが大切です。日々のケアが数年後の元気な体を作ります。

ぜひ定期的に歯科受診をし、プロのチェックを受けましよう!!

歯科衛生士 坂本 宏美

第15区サロン

上杉芳野さん講演会&歌謡ショー!!

第15区 中原コミセンにて



上杉さんのこれまでの人生を振り返りながら、山あり谷ありの中に小さなしあわせがあり、人との出会いへの感謝の話をされました



上杉さんとゆかいな仲間達!! みんなで涙が出るほど笑って、踊りました



みんなで記念撮影!!
「今日は楽しかったー」
「笑い過ぎて、顔と腹の痛か〜」
上杉さんに元気をもらいました

第15区のサロンでは、上杉芳野さんを招いての講演会・歌謡ショーがあり、21名の住民の方が参加されました。上杉さんの体験談を通じて、家族や知り合いの方との縁や関わりを通じて、大変な中にも亡くなった母からの「ありがとう」の一言にとても心が救われた話などがありました。その後は、色々な歌に合わせて、参加者の方も衣装を着て一緒に踊ったり、皆さん終始笑いが絶えず、とても盛り上がりました。

第15区では、毎週水曜日に2時間、中原コミセンに集まり、百歳体操などの活動に取り組んでいます。日頃は、女性の方9人を中心に活動をしています。新しい参加者や、男性の参加者の方も大募集とのことです。

こちらの地区では前任の税所葉月さんが積極的に活動をしてこられ、現在は介護予防サポーターの中村澄子さん、税所美津子さん、桑原美津子さん、沖松かおるさんの4名が活動を引き継ぎ、百歳体操や手足の運動メニュー、歌に合わせた運動、手作りのもぐらたたきなど色々な活動を行われています。以前は、横山地区でしていたが、数年前から中原地区と合同するようになりました。雨の日でも乗り合わせて集まり、毎回、みんなでにぎやかに開催しています。

体力の衰えや、姿勢が悪くなったと感じる方、まだまだ健康で過ごしたい方などにおすすめ!

楽しい太極拳教室

太極拳の田嶋先生から参加のご案内

初心者の方でも、無理することなく、ゆっくりとした呼吸法を身につけることができます。また、体幹を使う全身運動で、足腰も丈夫になりますよ。

精神的にも心がゆったりと整い、自分の心と体と向き合えるとても心地よい時間を過ごせます。



◆実施日程・利用対象者について

開催日時：毎週月曜日（祝日は休み）
10時～11時30分

開催場所：ひだまり館（温泉センター前）
※田嶋先生の指導日は、毎月第1月曜日（祝日の場合は翌週）

対象年齢
65歳以上

参加費
無 料

問合せ 錦町地域包括支援センター ☎ 38-4020

思いつくまま

田山 太尊さん
(西指杉)

419

前回執筆者の栗原宗之進さんからバトンを貰い、6月号の「思いつくまま」を担当することになりました、田山太尊と申します。

初めてこのような広報へ掲載されますので、5月号の栗原宗之進さんの文才を参考にさせてもらいます。

現在26歳で、指杉地区にて妻と二人暮らししております。職場は父の背中を追い、一武狩政に工場を置く九州武蔵精密に勤めています。

私が、特に大事にしているもので「出会い」があります。

学生時代は野球に明け暮れる日々を過ごしてきました。ここで

培った人間性や礼儀は少なからず現在へ活かしていると思います。特に私が野球を通して一番大切だと思っただのはチームメイト・仲間との存在です。小学校から高校までに出会った友人とは、今でもその繋がりは途絶えることなく続いており、集まっては一緒にゴルフやBBQをするなど、野球をやっているで良かったと思える瞬間です。

(※ちなみに宗之進さんは剣道部で野球は全くかじってないですが、中学校で出会い、今でも交流が深い友人です。)

高校を卒業した後は、県内の大学へ進学しました。ただ、コロナの影響により全く学校へ行けず、大半をリモートで過ごしました。他の学校も同じような状況だったため、悔しい思いをしている仲間が多くいたと思います。

大学卒業後は地元で就職すると決めており、父が勤める会社へ就

職しました。

学生の考え方は大きく違い、上司や先輩方からはいつも得るものが多く、沢山吸収して成長していかねければと実感する日々を過ごしています。

そして、ここでの最も大きかったのは妻との出会いです。会社の先輩でしたが、いつも私を支えてくれる大切な存在となりました。

妻との結婚式には多くの友人、会社の方々に出席していただきました。今までの出会いがあったからこそと思っております。感謝の気持ちでいっぱいです。

これからも、周りとの繋がりを大切にし、大好きな錦町で過ごしていきたいと思えます。

今回は木上平川の

尾方 鈴鹿さんです



会社の方々にご出席いただいた結婚式



友人達と見に行った初日の出

このコーナーは皆さんが普段思っていることを書いていただき、次の方へペンリレーするものです。よろしくお願ひします。

錦みんなの歌会

短歌

五月雨や水を湛える水田の畦に
降り立つ五位鷺一羽

醉余

さらさらと泡沫流るせせらぎは
水面見つめて岸辺に立つ鳥

俳句

黒揚羽二匹戯る初夏の風
えも言えぬ牡丹の花弁ちる刹那

醉余

蝸牛濡れた紫陽花立ち止まり
窓の外流れ落ちるは梅雨景色

黒瀧櫻壽

秋を待つ稲穂の立ち上げ水入れる

にしき狂句

吉若心醉

うすぬつか 穴が在ったで入らんば
うすぬつか 背広にタグの付いとつた
うすぬつか かつらの風で吹つ飛んだ

淵田 洋子

うすぬつか 祝の席に普段で
うすぬつか 娘の代理で母が行く
うすぬつか 若つか者の中に婆一人

☆次回(6月号)の笠

◆やおいかん(大変だ)

あなたの考えた俳句・短歌を掲載して
みませんか。ペンネームで構いません。
お気軽に企画観光課へお届けください。

締切日 6月10日(水)

ご誕生



高岡 桜羽(大記・美耶子)
西指杉

中竹 梨乃(兼之郎・光)
木上目郎

中村 凪(友哉・千晴)
西久保

おくやみ



星子 るみ(78歳) 西上黒辺田野

税所 義輝(90歳) 一武横山

前原 秀喜(96歳) 一武上忠ヶ原

漆野 次男(100歳) 西内門

松岡 マス子(91歳) 一武土屋

古賀 晃(80歳) 木上迫

永峰 文隆(71歳) 一武上本別府

大川 光雄(78歳) 木上平良

松田 トヨカ(94歳) 一武別府

今田 タマ子(99歳) 西今山

中村 深(92歳) 西上井手ノ口

久保山ヤス子(82歳) 一武昭和

※ご誕生・ご結婚・おくやみ、ともに4月受付分です。更に錦町役場窓口での受付分のみとし、承諾をいただきました方々を掲載しております。

【総届出件数】

出生5件 婚姻1件 死亡16件

お詫ごと訂正

広報にしき5月号14ページの「文化財さんぽ」、25ページの「錦みんなの歌会」において、誤りがありましたので、お詫びして訂正いたします。
内容は次のとおりです。

・「文化財さんぽ」のタイトル下部に「写真については『相良三十三観音めぐり』より転写加工」と記載していましたが、正しくはすべての写真が錦町文化財保護委員の東一美氏により撮影されたものです。

・「錦みんなの歌会」短歌(醉余)誤 つるとみや椎葉の里の語り事
・「錦みんなの歌会」俳句(醉余)誤 つるとみや椎葉の里の語り事
・「錦みんなの歌会」俳句(醉余)誤 つるとみや椎葉の里の語り事

・「錦みんなの歌会」俳句(醉余)誤 風光な敷より届くらブコール
・「錦みんなの歌会」俳句(醉余)誤 風光な敷より届くらブコール

西小学校 令和7年度 錦町家族で考える人権標語

5年	田頭 快理	誰かじゃない 自分自身が 動くんだ
5年	福嶋 健汰	だれでもね できること できないことが あるんだよ
5年	一岡 凜華	悪口は ところにささる いじめの矢
5年	山村 紘斗	さり気ない その一言で すくわれる
6年	桑原 琉希	そのえがお みんなが ひかれる まほうだね
6年	宮原 憬	今日 植えた 思いやりのたね あの子に咲いた 笑顔の花

※令和7年度の学年を表示しています。

編集後記

中学校の体育大会取材してきました。全力で取り組んでいる生徒の皆さんに心打たれるものがありました。特に応援競技は、各団とも迫力があり、カメラで撮影することを忘れるほど圧倒されました。

また、5月10日の硬式テニスを皮切りに、郡民体育祭が始まりました。町を代表して出場される選手皆さんの応援をよろしく願います。

椎葉 洋輔

人の動き

4月末人口動態 ()は先月比

○世帯数 4,068 (-13) ○総人口 9,851 (-40) ○男 4,668 (-24) ○女 5,183 (-16)



利用期限が近づいています。

利用期間：令和8年6月30日(火)まで

木上地区

喜楽苑	お食事処・宴会・鯉料理
パーバーてつ	理美容業
球磨カントリー倶楽部	ゴルフ場
守屋モーターズ	整備工場
山村自動車整備工場	自動車整備工場
福海衣料店	衣料品店
土肥板金店	建築板金工事・リフォーム
嘉村自動車三塚工場	自動車整備・販売
緒方商店	食品・青果・雑貨小売店
ファミリーマートサンロード木上店	コンビニエンスストア
ひみつ基地ミュージアム	資料館・カフェ
タイヤショップ 幸成龍	タイヤ販売・タイヤ交換

一武地区

理容美容さつき	理容業・美容業
まるいち	総合衣料品販売
ハピスト	スーパー
カーショップ安田	自動車整備・農産物販売
ピースサインニシキ	メガネ小売業
パルティール福寿庵	ウェディング・宴会・会食・仕出し
荒木理容店	理容店
スナックうぐいす	スナック
農産物直売所くらんど市	農産物販売
RUPAN	美容室
J A グリーン中央	農業関連販売
チクキョウミート	食肉加工販売
味処みやざき	お食事処
ばーばーすが	理美容全般
本田水道電気店	設備工事業
市房食堂	韓国料理
イワサキ板金工業	建築板金
萩原木工所	和洋建具製造・リフォーム
中央電設	電気設備工事
前田畳店	畳工
イトウ建設	建設業
キッチンへい	やきとり居酒屋
竹内電材	電気工事
昭和自動車サービス工場	自動車販売・整備板金・レンタカー
ドラッグストア コスモス錦店	ドラッグストア
ハリカ熊本錦	ギフト・贈答品
さかぐち	建設業
市房堂	菓子製造・販売
割烹ふじ	飲食業
Farmer's Cafe SAKURI	飲食業
吉村商店	酒・たばこ・食料品
中央タクシー	タクシー
お弁当のヒライ 球磨錦町店	小売・飲食業
くらんど食堂(予約営業)	居酒屋
イシミ錦店	スーパー
セブンイレブン球磨錦町店	コンビニエンスストア
イナホヤ	飲食店

西地区

建築工房 なかむら	建築
J A くま西給油所	ガソリンスタンド
野中建築	建設業
馬場自転車商会	自転車・単車 販売・修理
津山商店	日用雑貨小売店
たつだラーメン	飲食店
森酒店	酒・たばこ・食料品
HOUTIKU	建設業
小園建設	建設業
ツヤマ金物店	建設・建築資材販売
西商店	駄菓子・青果・食品・日用雑貨
花のれん	飲食業
レストラン ベンギン	レストラン
くすりのにしき	薬局
蜂来饅頭たこやき大阪錦店	軽食販売
ウインズ美容室	美容室
フルラージュ 花工房ただ	花小売業
御食事処 風月	豚足・ホルモン販売
鶏専門店 えびちゃん	精肉店
くま自然食品	食料品・有機肥料・微生物農材等販売
ダイレックス錦町店	ディスカウントストア
ファミリーマート人吉錦町西店	コンビニエンスストア
チャイニーズレストラン 明蘭	飲食業
平川電設	土木工事・管工事・舗装工事・水道施設工事
森川建築	建設業
小田工務店	建設業
田村商店	米・ガス・肥料・農薬小売業
橋村電気商会	電気工事・管工事
イオン錦店	総合スーパー
ユニクロ サンロードシティ人吉店	衣料品店
庄屋サンロードシティ人吉店	和食レストラン
Misumi スーパーセルフ人吉球磨 S S	ガソリンスタンド
ドラッグ サンロード	薬局
サンロード シティ店	スーパー
明屋書店 シティ店	書籍・雑誌
そば茶屋 吹上庵人吉店	飲食店
多良木石油セルフにしき給油所	ガソリンスタンド・燃料販売
コメリ ハード&グリーン錦店	ホームセンター
ファミリーマートサンロードシティ店	コンビニエンスストア
セブンイレブン球磨錦町西店	コンビニエンスストア
Enカフェ	カフェ
ニトリ サンロードシティ店	家具・インテリア用品販売
むさしの食堂	そば・うどん・定食レストラン
球磨禅心生活(クマゼンススタイル)	カフェ
ABC-MART(イオン錦店内)	靴
メガネのヨネザワ(イオン錦店内)	メガネ
ら・たんす(イオン錦店内)	呉服
Honeys(イオン錦店内)	婦人服・洋品
VILLAGE/VANGUARD(イオン錦店内)	遊べる本屋
LIEGE(イオン錦店内)	宝飾・貴金属
Seria(イオン錦店内)	100円均一
三笠うどん(イオン錦店内)	ファーストフード
明屋書店(イオン錦店内)	書籍・雑誌
Stella Luce(イオン錦店内)	レディース衣料
GRAN SAC'S(イオン錦店内)	バッグ
タツミヤ(イオン錦店内)	婦人服・洋品
ROOM(サンロードシティ内)	婦人服・洋品
ゲオ(サンロードシティ内)	ゲーム・DVD・CD、宅配レンタル、買取など

加盟店一覧の最新情報は
商品券サイトより
ご確認ください



錦町にぎわい商品券事業についての問い合わせは…
錦まち観光協会 Tel.38-3200まで