

球磨人吉 中体連駅伝競走大会 8年ぶり錦中男子優勝！

～もくじ～

- P2～3 第62回錦町民体育祭
- P4 球磨人吉中体連駅伝競走大会 ほか
- P5 Nishiki Topics
鉛筆3000本寄贈 ほか
- P6 町長の声
- P7 教育講演会の開催 ほか
- P8～9 令和6年度決算状況（一般会計）の報告



プログラム

- ①にしき陸上 1500m
- ②ねらえ！ホールインワン
- ③大綱引き大会
- ④なかよく風船割り
- ⑤車輪をまわして運んで
- ⑥一発逆転ジャンプ
- ⑦分館対抗リレー

選手宣誓

(杉森音次郎選手)



1500m
ゴール！！



第62回錦町民体育祭

成績	優勝	準優勝	3位
第12分館	第15分館	第11分館	

10月5日、錦町民グラウンドで錦町民体育祭が開催されました。当日は、天候にも恵まれ、各分館から選ばれた多くの選手がグラウンドへ集結しました。

プログラムは「にしき陸上1500m」で幕を開け、大綱引き大会や一発逆転の大綱跳び、分館対抗リレーなど、全7種目で白熱した戦いが繰り広げられました。

競技に参加された選手、応援に駆け付けられた町民の皆さん、大変お疲れ様でした。

にしき陸上 1500m



ねらえ！ ホールインワン



大綱引き大会



ウオ～！
引け～！



息を合わせて
二人三脚！

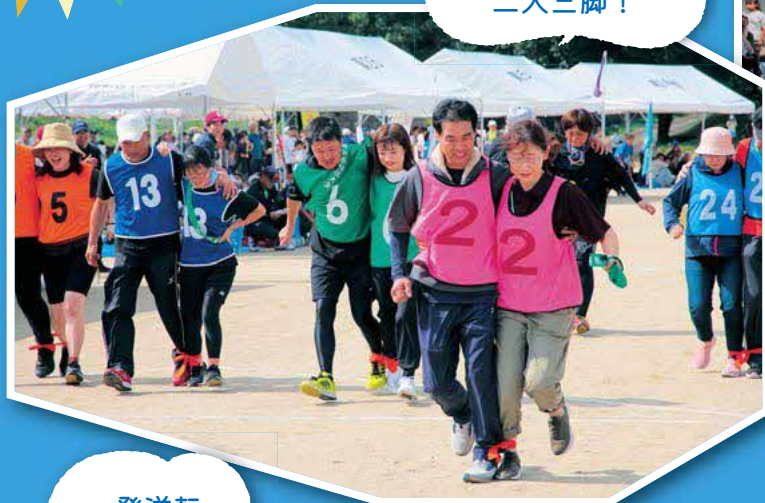

一発逆転
ジャンプ



分館対抗リレー



なかよく
風船割り



車輪をまわして運んで



引っかからんごつ～



やった～
ゴール！！



12 分館！
優勝おめでとう
ございました！



球磨人吉中体連駅伝競走大会

錦中男子優勝 県大会出場へ！

10月10日にあさぎり中学校をスタート・ゴールとする球磨人吉中体連駅伝競走大会が開催され、錦中男子が見事優勝。11月7日に天草市で行われる県大会へ出場が決まりました。女子は昨年の5位から一つ順位を上げ、堂々の4位という結果を収めました。

結果は次のとおりです。区間記録は錦中のみ掲載。○数字は区間順位です。



一致団結してタスキをつないだ錦中生（大会を終えて）

●男子	
総合	優勝 錦中 [58分33秒]
	準優勝 あさぎり中 [59分04秒]
1位	人吉一中 [60分37秒]
2位	人吉二中 [62分45秒]
3位	湯前中 [63分24秒]
4位	坂本 春翔 [19分34秒]
5位	古山 駈 [19分08秒]
6位	田頭 陽音 [29分43秒]
7位	濱崎 陽向 [29分51秒]
8位	越富 天 [10分09秒]
9位	上田 旺史朗 [510分08秒]
●女子	
総合	優勝 人吉一中 [44分56秒]
	準優勝 あさぎり中 [47分05秒]
1位	山江中 [48分32秒]
2位	錦中 [48分45秒]
3位	人吉二中 [48分51秒]
4位	鶴田 叶華 [211分47秒]
5位	宮本 明芭 [68分04秒]
6位	日根野 心愛 [98分55秒]
7位	鶴田 鈴華 [88分37秒]
8位	中村 亜美 [211分22秒]



女子アンカー中村選手



男子1区坂本選手から2区古山選手へ



女子スタート鶴田選手（左から4番目）



男子3区田頭選手

祝 全国中学生少林寺拳法大会で見事5位！ 女子単独演武の部



5位入賞の松清ひよりさん

8月3日に宮崎県都城市の早水公園体育センターで開催された第19回全国中学生少林寺拳法大会で、織月道院拳友会の松清ひよりさん（木上新立・中学3年生）が、女子単独演武の部で見事5位入賞を果たされました。

松清さんは9月19日に町長へ表敬訪問され、「今年は優勝を目指して練習を頑張った。結果は5位と悔しかったけど、次の大会では良い成績を残せるよう頑張りたい」と述べられました。

松清さんは、11月に神奈川県で開催される少林寺拳法全国大会にも、一般女子単独演武の部に出場する予定です。

鉛筆3000本寄贈 町内の小学校児童へ



寄贈される赤池さん

10月9日、錦町役場において、九州武蔵精密(株)に勤める赤池政治さん(一武昭和)が、町内で役立ててもらおうと鉛筆三千本を寄贈されました。

赤池さんは、令和6年10月からインドのバンガロール工場へ駐在、現地の従業員へ技術指導をされており、「自分が現在海外で働いていて英語で大変苦労している、学生時代に英語をもっと勉強しておけばよかった。子ども達の学習支援の一環として活用していただけたら」と話されました。

寄贈された鉛筆は、町内小学校を通じて児童へ配布される予定です。

下関市立大学生による学習支援 各小学校でインターンシップ



インターンシップに訪れた大学生6名と毎床教育長(中央)

9月1日から5日までの期間、教員志望の下関市立大学(山口県)の学生6人が、町内小学校でインターンシップに取り組みました。各小学校に学習支援員として2人ずつ配置され、授業や自立学習等の支援、先生方の業務補助を行いました。

児童の1人は、「昨年も来てくれた先生と今年も会えて嬉しい」と話していました。リーダーの工藤悠斗さん(2年生)は5日間を振り返り、「学校現場での活動を通して、一人一人の児童と関わる楽しさを感じ、親近感を持って接してくれたことで、教育者としての喜びを実感することができました。今後はこの経験を活かし、さらなる研鑽向上に力を注いでいきたい」と述べていました。

日本製鉄(株)橋本会長へ表敬訪問 6年ぶりの再会



橋本英二会長と森本町長

10月8日、森本町長が日本製鉄(株)を訪れ、橋本英二会長と面談されました。橋本英二氏は錦町出身(指杉)で、錦中、人吉高校、一橋大学を経て、ハーバード大学大学院卒業後、昭和54年新日本製鉄に入社。令和元年日本製鉄(株)に商号変更後初代社長に就任され、令和6年4月には会長へ就任されました。就任後は、米国のUSスチールを買収するなどグローバル化を進められています。前回、橋本氏が社長就任後(令和元年8月)に表敬訪問をされて以来6年ぶりの再会となり、当時から会長就任までの同社の経営改善の状況や日本の人口減少問題、今後の国政など、多岐にわたって会談されました。最後に、森本町長から人口減少対策の一環として錦町における働く場が必要であること、また関連企業等の誘致をお願いし表敬訪問は終了しました。

町内カーブミラー清掃 ピカピカに磨いて無事故を願う



清掃活動の様子

9月27日、人吉地区交通安全協会錦支部(原義夫支部長)と人吉地区安全運転管理者等協議会錦支部(中村春喜支部長)は、町内に設置してあるカーブミラーの清掃作業を行いました。

この作業は、令和7年秋の全国交通安全運動の一環として行われ、午前8時に交通安全協会指導員及び安全運転管理者等協議会員の計32名が参加し、各班に分かれて清掃作業を行いました。カーブミラー表面を丁寧に掃除すると見違えるほど綺麗になりました。車を運転する際は、周囲をしっかり確認し、安全運転を心掛けましょう。



町長の声

楽しかった町民体育祭

10月5日、町民多くの参加をいただき第62回錦町民体育祭を開催しました。心配していた天気も落ち着き、分館長や役員の皆様には選手選考から当日まで大変ご苦勞をいただきました。有難うございました、感謝いたします。

優勝されました12分館おめでとうございます。チーム一丸となった見事な優勝（前は12位）でした。

人口減少や高齢化・過疎化が深刻化する中、コミュニケーションも疎遠に陥りがちですが、多くの方からは「町長、楽しかったバイ。久しぶりに〇〇さんと会えてよかった。若い人のスピードは凄いですねー。次もお願いします。」と言った嬉しいコメントも頂きました。皆様の体力の向上や各分館の融和、そして町の活性化に繋がったものと確信しております。

職員の不正行為のお詫び

このたび、職員の不正行為が発覚しました。町民の皆様には多大なるご迷惑とご心配をおかけし、心より深くお詫び申し上げます。

不正に係る資金は公金では無く、職員が拠出した互助会費、職員組合費等でありますが、職員がこのような不正を働いた事そのものが町政に対する信頼を著しく損なうものであり、痛恨の念に堪えません。

公務外の事とはいえ、このようなことが無いよう会計事務の管理体制を改めて点検・強化し、全職員に対し服務規律の徹底を図り、町民の皆様の信頼回復に全力で取り組んでまいります。なお、私と副町長は給料月額10分の1を1ヶ月減額する処分としました。



有料広告欄

ふすま、障子、アミ戸の製作、張替のことなら

萩原木工所まで

営業内容

- ・和洋建具製造販売
- ・ふすま、障子、アミ戸張替
- ・かべ、ゆか張替
- ・ガラス入替
- ・カーテンブラインド取扱い
- ・リフォーム全般



球磨郡錦町大字一武
代表者 萩原 拓
☎090-5085-3462

トラクター・重機 トラック・農機具

古くても、壊れてても、不動車でも

どこよりも高く買い取る

見積り無料
どこでも
かけつけます!

ことを目指
しています!!

広報誌を見て、ご連絡下さった方へ粗品、
又は買取額10%UP致します。

Tel: 0986-77-9092

農機具高価買取専門店 古物商許可 第951040015111号
アヴァンティ 携帯: 080-3375-9750
FAX: 0986-77-9092
〒885-1105 宮崎県都城市丸谷町 <https://kaitorimiyazaki.jimdo.com>

教育講演会の開催 ～錦町小中学校PTA連絡協議会主催～



演題 「ご縁に育まれるいのち」 ～住職コンビによる漫才と法話～

子育てに悩みはつきもの。でも、ちょっと視点を変えるだけで、心が軽くなることもあります。

仏教の教えとユーモアを交えて、心温まる漫才法話でおなじみの「Seppo-CCQ」が、「子育てに関する悩み」をテーマに、仏教的な視点を交えながら、ユーモアたっぷりにわかりやすくお話しいたします。

笑って、学んで、心が軽くなるひとときを。皆様のご参加をお待ちしております！

○期日：11月18日（火）18時30分開始

○場所：錦町役場 3階大会議室

○講師：「Seppo-CCQ」（セッポー・シーシーキュー）

【慈願寺住職 那須 弘紹氏、明導寺住職 藤岡 教顕氏】

○参加費：無料

○参加申込：右のQRコードからお申し込みください。



問合せ 錦中学校（講演会事務局：丸尾） ☎ 38-1043

宝くじ助成事業でコミュニティ活動備品を整備



狩政集落では、地域社会の健全な発展と住民福祉の向上に寄与することを目的としたコミュニティ助成事業を活用し、狩政公民分館にテーブルや椅子、テレビ、扇風機などを整備されました。

このコミュニティ助成事業は（一財）自治総合センターが宝くじの社会貢献広報事業として、宝くじの受託事業収入を財源として実施しているもので、今後のコミュニティ活動の益々の活性化が期待されます。

問合せ 企画観光課 地域振興係 ☎ 38-4419

令和6年度決算における地方消費税収(引上げ分)の用途について

引上げ分に係る地方消費税収については、地方税法の規定により、「消費税法第1条第2項に規定する経費及び社会福祉、社会保険及び保健衛生に関する施策に要する経費に充てるものとする。」とされております。

また、社会保障・税一体改革大綱においても、「引き上げ分の消費税収については、その使い道を明確にして、官の肥大化には使わず全て国民に還元し、社会保障財源化する。」とされております。

上記趣旨を踏まえ、引上げ分に係る地方消費税収の使い道について町民の皆様にお知らせすることとしました。

令和6年度決算における引上げ分に係る地方消費税収の用途については以下のとおりです。

【歳入】地方消費税交付金（社会保障財源分）

150,545 千円

【歳出】消費税法第1条第2項に規定する経費その他社会保障施策に要する経費

1,446,919 千円

単位：千円

充当事業名		経費	財源内訳				
			特定財源			一般財源	
			国県支出金	地方債	その他	引き上げ分の地方消費税収 (社会保障財源化分)	その他
社会福祉	社会福祉事業	269,598	195,856	0	645	18,624	54,473
	老人福祉事業	14,379	0	0	2,764	2,959	8,656
	児童福祉事業	765,442	563,341	0	0	51,492	150,609
	小計	1,049,419	759,197	0	3,409	73,075	213,738
保健衛生	予防事業	32,369	197	0	0	8,197	23,975
	小計	32,369	197	0	0	8,197	23,975
社会保険	国民健康保険事業	103,973	46,347	0	0	14,682	42,944
	後期高齢者医療事業	50,948	37,495	0	0	3,427	10,026
	介護保険事業	210,210	9,395	0	0	51,164	149,651
	小計	365,131	93,237	0	0	69,273	202,621
合 計		1,446,919	852,631	0	3,409	150,545	440,334

問合せ 総務課 財政係 ☎ 38-1111

(一般会計) の報告

歳出総額 75億1,703万円

会で承認されました。
のような形で役立てられているのか、一般会計について説明します。
歳出75億1,703万円（前年度80億5,023万円）及び翌年度繰越事業に充て
差し引いた実質収支は1億4,731万円（前年度1億1,868万円）の黒字となり

公債費比率は9.3%（目標値12%未満）、将来負担比率は4.7%（目標値
ました。今後も少子・高齢化及び人口減少が続くなか、社会保障経費や公共
わたって健全な財政運営」に努めてまいります。

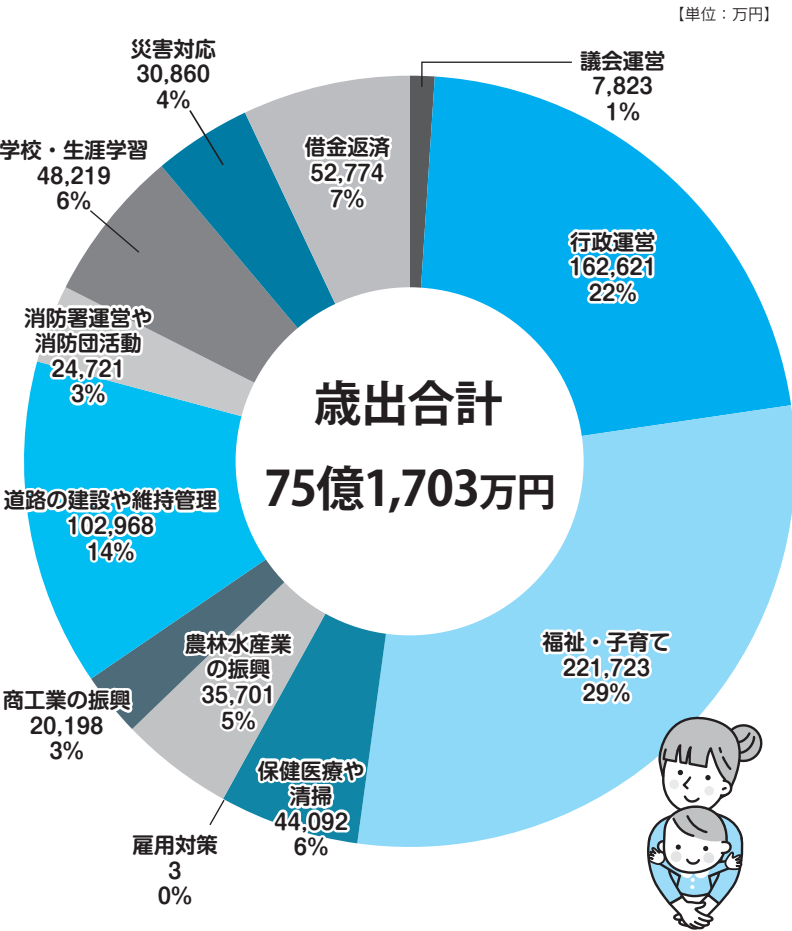

積立基金（預金）残高の推移

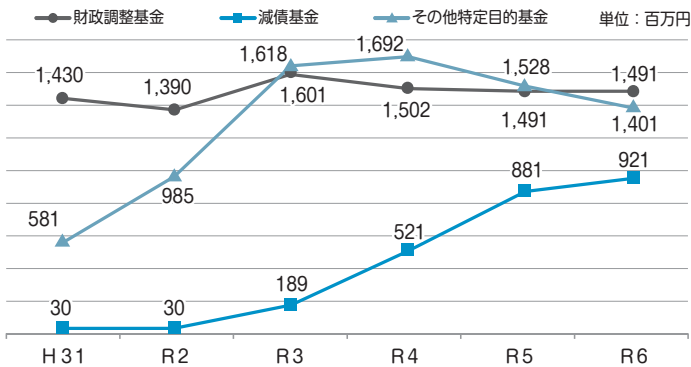

- 財政調整基金.....使い道は自由で、家庭でいう定期預金のようなものです。
- 減価基金.....借金（地方債）の返済に使う貯金のことです。
- その他特定目的基金.....ふるさと錦ゆかり基金・公共施設整備基金などです。

令和6年度の主な事業費

●総務費

地方バス運行等特別対策補助金	2,943万円
人吉球磨広域行政組合負担金	910万円
くま川鉄道経営安定化補助金	8,423万円
電算管理費	1億618万円
大王原公園仮設団地地活用事業	1億1,533万円
町有地活用事業	3,060万円
錦ネット通信事業	7,613万円
定額減税調整給付金支給事業	9,743万円

●民生費

私立保育所運営負担金及び補助金	7億6,540万円
障がい者・障がい児福祉サービス費	3億7,680万円
児童手当交付事業	2億1,245万円
給付金支給事業	5,864万円
後期高齢者医療（広域連合負担金）	1億2,941万円
後期高齢者医療特別会計繰出金	5,095万円
国民健康保険特別会計繰出金	1億397万円
介護保険特別会計繰出金	2億1,021万円
子ども医療費助成事業	5,866万円
社会福祉協議会補助事業	3,912万円
子宝祝い金交付事業	1,145万円
放課後児童健全育成事業	757万円
介護基盤緊急整備特別対策事業費補助金	1,367万円

●衛生費

ごみ処理に関連する清掃費用	1億7,832万円
免田斎場費	356万円
水道事業会計繰出金	9,184万円
個別予防接種事業（委託料）	3,170万円
各種健康診断事業（委託料）	2,703万円
乳幼児健診・妊婦健康診査事業	812万円
新型コロナウイルスワクチン接種事業（委託料）	926万円

●農林水産業費

畜産関係補助金	1,469万円
多面的機能支払交付金事業	8,392万円
中山間地域等直接支払事業	4,087万円
農業次世代人材投資事業	285万円
農業担い手支援給付事業	825万円
果樹高品質化施設導入事業	1,028万円
環境保全型農業直接支払事業	333万円
農地費県営事業負担金（南部農免道路）	638万円
有害鳥獣対策事業	1,493万円
森林環境譲与税事業	1,101万円
公有林整備事業	566万円

●商工費

公園等管理費	1,266万円
ふるさと納税事業	3,672万円
商工会補助事業	613万円
物産振興事業	1,881万円
コンパクトSDGsスタディプログラム事業	1,630万円
人吉海軍航空隊基地跡地活用事業	1,237万円
人吉海軍航空隊基地資料館運営事業	2,505万円
人吉海軍航空隊基地関連施設整備事業	413万円
企業誘致事業	4,533万円

●土木費

町道及び橋りょう新設改良費	5億1,656万円
スマートインターチェンジ整備事業	578万円
町道維持費	2,961万円
緊急自然災害防止事業	5,679万円
浄化槽設置整備補助金	936万円
下水道特別会計繰出金	9,534万円
町営住宅施設整備事業	4,474万円
河川管理事業（河川浚渫事業等）	3,058万円
河川等災害関連事業	1億3,129万円
住宅リフォーム補助金	1,046万円

●消防費

人吉下球磨消防組合負担金	1億8,999万円
消防施設等整備事業	594万円
消防団活動費等	2,689万円
災害応急対策事業	1,469万円

●教育費

小中学校ICT教育関連事業	1,161万円
小中学校施設整備事業	795万円
小中学校入学祝い金	485万円
体育施設費	831万円
外国青年招致事業	2,081万円
図書館費	1,433万円
学校給食費補助金	4,965万円
学校給食施設管理運営費	5,784万円

●災害復旧費

農林水産業施設災害復旧事業	2億924万円
公共土木施設災害復旧事業	9,936万円

●公債費

公債費（借入金）償還金	5億2,774万円
-------------	-----------

令和6年度決算状況

歳入総額 77億7,540万円

令和6年度における一般会計及び特別会計の決算が令和7年9月の定例議
町民の皆様から納めていただいた税金や国及び県からの補助金などが、ど
一般会計の決算は、**歳入77億7,540万円**（前年度83億8,393万円）から、
ることが約束されている**一般財源1億1,106万円**（前年度2億1,502万円）を
ました。

令和6年度決算における経常収支比率は89.7%（目標値90%以下）、実質
90%以下）であり、行財政改革大綱で定めた目標値をクリアすることができ
施設の老朽化対策経費等を確保していく必要があります。引き続き「将来に

経常収支比率の推移

町税や地方交付税などの毎年入ってくるお金に対し、
人件費や借金返済、福祉などの毎年出ていくお金の割
合を表しています。この比率が高くなると自由に使える
お金が少ないということになります。

県内で最も高い比率となった時期もありましたが、各
種の歳出削減により県平均を下回っています。

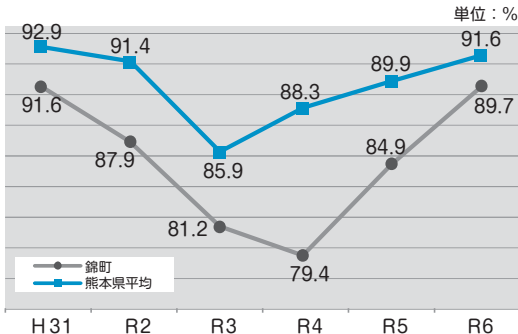

実質公債費比率の推移

一般財源に占める借金返済の割合（3カ年平均）を
表しています。数値が高いほど、収入の多くを借金返
済に使うことになります。

令和6年度は、町道改良や令和2年7月豪雨災害に
より被災した施設の災害復旧のために借り入れた借金
の元金返済が開始されたことから0.4%上昇しました。

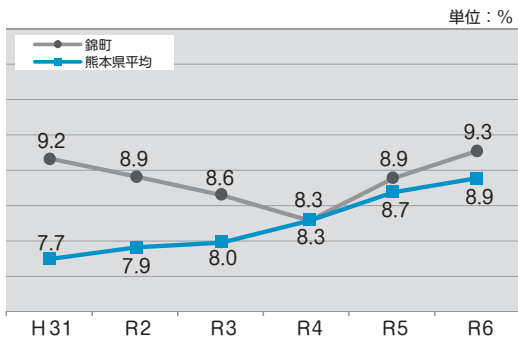

将来負担比率の推移

1年間の収入に対する将来負担すべき負債総額の割
合を表しています。

以前は、県内で最も高い比率を示していましたが、
借金を減らし、預金を増やしたことで比率は下がり改善
方向に向かっております。

（熊本県平均は、将来負担比率が正数（プラス）の団体のみ）

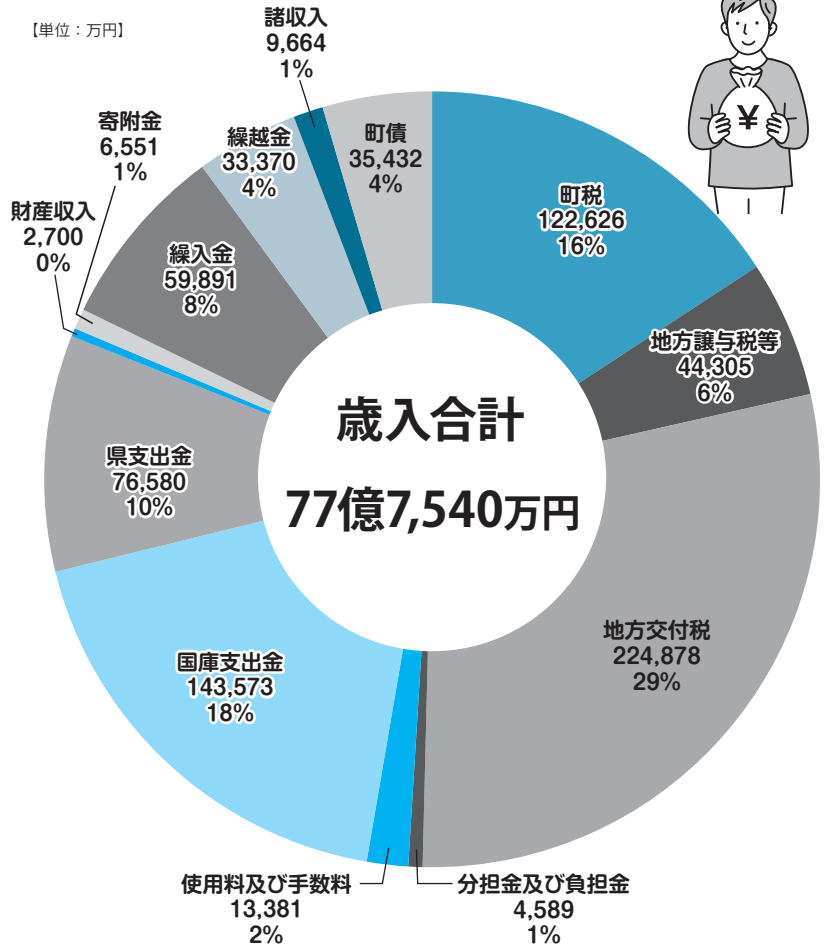
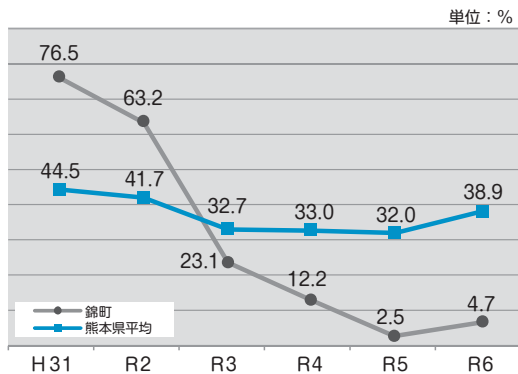

地方債（借金）残高の状況

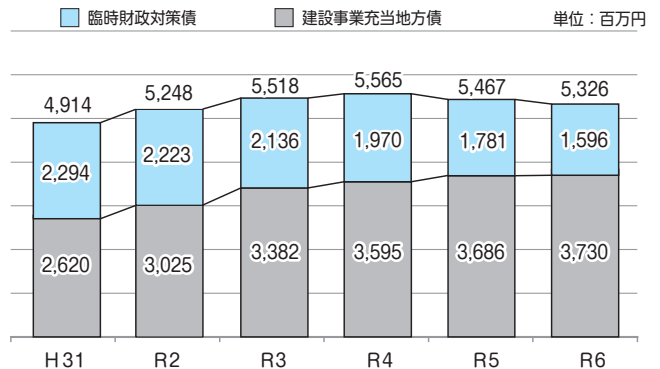

■臨時財政対策債

国が地方に交付するお金の不足分を、借金という形で地方が負担しますが、借金を
返済するお金はすべて後年度の交付税で国から交付されます。

■建設事業充当地方債

町の道路や小中学校施設、町営住宅などを整備するための借金です。災害復旧工事
も含まれます。



令和6年度錦町水道事業会計決算報告

○事業の概要

令和6年度末の町水道加入者は7,923人、町水道加入世帯数は3,705戸で、1年間で町水道加入者の皆様に送水した水の総量は900,366㎡でした。

○主な施設整備事業

久保宇野地区配水管敷設工事・・・1,260千円
原田川地区配水管敷設工事・・・2,666千円
水無川橋連絡管添架工事等・・・8,032千円

○経営状況

1年間の損益の状況を示す損益計算書においては、各主要施設の維持管理等に必要な経費の一部を一般会計から補てんしたものの、1,567千円の赤字となり、依然として厳しい経営状況となっています。

○経営指標

給水原価 ※1	162.62円/㎡
供給単価 ※2	129.35円/㎡
料金回収率 ※3	79.54%

- ※1 水道水1㎡当たりの製造原価
※2 水道水1㎡当たりの販売価格（水道料金）
※3 水道水1㎡当たりの製造単価を水道料金で賄えているかを表す指標

○損益計算書（令和6年4月1日～令和7年3月31日）

収益		費用	
営業収益	119,046千円	営業費用	164,597千円
営業外収益	71,697千円	営業外費用	27,711千円
合計	190,743千円	特別損失	2千円
		合計	192,310千円
		当年度純利益	△1,567千円

○貸借対照表（令和7年3月31日）

資産		負債	
固定資産	2,425,353千円	固定負債	1,401,698千円
流動資産	31,719千円	流動負債	149,719千円
		繰延収益	846,034千円
		資本	
		資本金	155,748千円
		剰余金	△96,127千円
合計	2,457,072千円	合計	2,457,072千円

令和6年度錦町下水道事業会計決算報告

○事業の概要

令和6年度末の町下水道加入者は4,856人（特定環境保全公共下水道事業：4,733人、農業集落排水事業：123人）で、1年間で下水道に流入した汚水処理水の総量は406,204㎡でした。

○主な施設整備事業

上松里地区ほか公共枹取付工事・・・2,229千円
東下原地区ほか公共枹取付工事・・・2,926千円
平岩第1マンホールポンプ(No.1)及び大王三条第3マンホールポンプ(No.1)取替工事・・・5,445千円

○経営状況

1年間の損益の状況を示す損益計算書においては3,472千円の黒字となりましたが、各主要施設の維持管理等に必要な経費の一部を一般会計から補てんしているため、下水道加入者の促進等、経営改善が必要な状況となっています。

○経営指標

	特定環境保全公共下水道	農業集落排水
汚水処理原価 ※1	191.04円/㎡	468.46円/㎡
経費回収率 ※2	98.57%	65.10%
水洗化率 ※3	67.97%	41.46%

○損益計算書（令和6年4月1日～令和7年3月31日）

収益		費用	
営業収益	85,762千円	営業費用	178,018千円
営業外収益	118,230千円	営業外費用	21,709千円
特別利益	2,942千円	特別損失	3,735千円
合計	206,934千円	合計	203,462千円
		当年度純利益	3,472千円

○貸借対照表（令和7年3月31日）

資産		負債	
固定資産	3,190,915千円	固定負債	1,324,738千円
流動資産	25,061千円	流動負債	140,282千円
		繰延収益	1,255,580千円
		資本	
		資本金	491,904千円
		剰余金	3,472千円
合計	3,215,976千円	合計	3,215,976千円

- ※1 汚水1㎡当たりの処理に要した費用
※2 汚水処理に要した費用を下水道料金で賄えているかを表す指標
※3 処理区域内人口のうち下水道加入者の割合を表す指標

令和8年度保育園・認定こども園入所受付が始まります

11月から申込書の受付を開始します。必要書類など準備に時間がかかるものもありますので、早めの準備をお願いします。
※先着順ではありません。

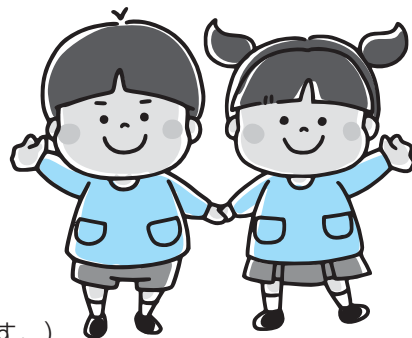

申込書の提出方法

★錦町に住所があり、**町内の園に入所中の児童には、**

園を通じて申込書を配布します。

(町外の保育園・認定こども園に入所中の児童には、直接申込書を送付します。)

★**新規、町外の保育園・認定こども園への入所、転園申込**も、住民福祉課で受け付けます。

1号認定(教育)については、施設から入園の内定を受けた後に申込書をご提出ください。

保育園・認定こども園ともに提出先は**住民福祉課へ12月5日(金)まで**に期限を守ってご提出ください。

入所決定までの流れ

1号認定(満3歳以上の教育)の場合

施設に直接申込みを行います。施設から入園の内定を受けた後に、入所申込書の提出となります。

認定こども園(教育)において、定員を超える申込みがあった場合は、認定こども園により選考されます。

2号認定(満3歳以上の保育)・3号認定(満3歳未満の保育)の場合

入所申込書をもとに、入所の可否を決定します。

保育園、認定こども園(保育)において、定員を超える申込みがあった場合は、就労状況などにより保育を必要とする度合いの大きい方から入所決定を行います。定員を超える申込みのために希望する園への入所ができなかった場合には、第2・第3希望の園に変更していただくこともあります。

利用者負担について

令和6年4月から保育料は完全無償化になりました。

※絵本代や教材費、延長保育料、一時預かりなど、園で発生する諸費用は保護者負担となります。

また、1号認定(教育)において預かり保育(教育標準時間以外の時間)が無償化の対象となるためには、町から事前に認定を受ける必要があります。(保護者のいずれもが「保育の必要性」に該当する事が条件です。)



保育園(R7.10.1現在)

名 称	電 話	定 員
西保育園	38-0034	60
木上ひかり保育園	38-2427	50
サン保育園	38-2037	50
福島保育園	38-0260	60

認定こども園(R7.10.1現在)

名 称	電 話	定 員
錦こども園	38-1515	120(保育)
		15(教育)
一武こども園	38-2525	55(保育)
		5(教育)

問合せ 住民福祉課 子育て支援係 ☎ 38-1112

令和7年度
第32回
錦町文化祭

開催日：令和7年11月16日（日）
場 所：錦勤労者体育センター

開会セレモニー 8:50

順	種 目	題名・曲名	出 演 者	時間
1	楽器演奏	吹奏楽演奏	錦中学校吹奏楽部	9:00
展示物案内				
2	三味線 木村民謡 三味線教室	①黒田節 ②久留米のそろばん踊り ③球磨川舟唄 ④牛深ハイヤ節 ⑤鹿児島小原節	木村、那須、桑原、丸山、溝口、井上、 浦川、岡野、山本、松岡、印道、源島、 源島、椎屋、塚原、高橋、竹原、宇都宮、 中津、西尾佳織・穂里・真穂	9:15
3	合唱	①みどりのおくりもの ②ハッピーソング	西小学校3年生	9:35
4	手話ダンス 人吉球磨手話 ダンスサークル	①いつでも夢を ②手のひらを太陽に	中村恵子、立作ヤス子、森田君子、田頭明子、 田川誠子、倉原クニ子	9:45
5	社交ダンス①	①ブルース 第3の男 ②ジルバー ハウンドドッグ	社交ダンスグループ 代表 深水由美	9:55
6	カラオケ にしき活き活き大学	①漁り火情歌 ②米寿の祝い唄	①富松君代 ②後藤勝一	10:05
7	日舞① 花柳流志帆会	大器晩成	東千津子	10:15
8	カラオケ 山北グループ	男は黙って泣くがいい	山北健一、山本幸治	10:20
9	エイサー		木上ひかり保育園	10:25
10	社交ダンス②	①チャチャチャ ②月影のナポリ	社交ダンスグループ 代表 柳瀬 小夜子	10:35
11	日舞 翔箭花会	①会津追分 ②おてんとさま	①石川文香 ②森田厚子	10:40
12	オカリナ にしき活き活き大学	①シルクロード ②愛の讃歌	尾方良恵、武田正子、山村志津代、山本幸治、 米田節子、石川るり子、串間繁晴、中村信代、 藤原穂積、柳瀬ちづ子、高場俊郎	10:50
13	フラダンス① プア・レファ・フラスタジオ	小粋なフラ	小田さなえ、橋口まゆみ、橋口れい子、 恒松まちよ	11:00
14	歌謡詩吟	奥飛騨慕情	山北健一	11:05
15	日舞② 花柳流志帆会	詩舞 羽衣	尾方五月、大野征子、東千津子	11:10
16	カラオケ 山北グループ	私のあなた	永岡春記	11:15
17	オカリナ	①涙そうそう ②春よ、来い	定政節夫、豊永昭子	11:20
18	フラダンス② プア・レファ・フラスタジオ	カ、オルア、アロハ	小田さなえ、橋口まゆみ、橋口れい子、 恒松まちよ	11:30
19	ハーモニカ		小川量	11:35
20	カラオケ	群青	田代幸介	11:45
	お礼のことば			11:55
21	フィナーレ 六調子音頭			12:00

発表・展示

各小学校・保育園・こども園・華道・絵てがみ・パッチワーク・習字・その他

問合せ

教育振興課 社会教育係

☎ 38-4450



みつめる、みとめる

－11月10日～12月10日は熊本県人権月間です－

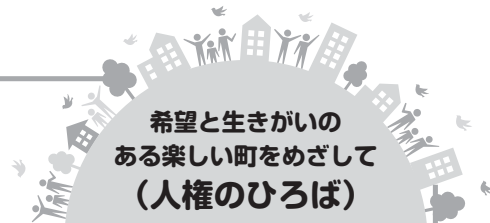

みつめる、みとめる

－みんな違う個性、みんな願う幸せ－

人権をより身近なものとするきっかけをつくるとともに、人権に対する正しい理解と認識を深めるため、熊本県人権フェスティバルをはじめとして、パネル展、シンポジウム・講演会・研修会など、県や市町村による人権に関する様々なイベントが県内各地で行われます。ぜひご参加ください。

熊本県
ホームページ



熊本県人権啓発キャラクター
コッコロ

■ 問い合わせ／熊本県人権同和政策課 TEL096-333-2299

※錦町人権教育推進協議会では、関連イベントとして町内の小中学生・保護者を対象に「家族で考える人権標語」を募集し、表彰された作品は「広報にしき」で紹介していきます。

錦町人権教育推進協議会

11月は固定資産税3期・国民健康保険税5期・後期高齢者医療保険料5期の納期です。

納期限【12月1日(月)】

口座振替日【11月25日(火)】

※納期限を過ぎると、コンビニ納付はできませんのでご注意ください！

※毎月の料金等についても、納め忘れがないようにお願いします。

問合せ 税務課 住民税係 ☎ 38-1114
保険政策課 保険年金係 ☎ 38-1113



水道水(9月採取) 水質検査結果について

検査項目	単位	西地区(地下水)	一武地区(地下水)	木上地区(地下水)	基準値等
一般細菌	個/mL	0	0	0	100個/mL以下
大腸菌	－	検出されない	検出されない	検出されない	検出されないこと
塩化物イオン	mg/L	20未満	20未満	20未満	200mg/L以下
有機物(全有機炭素(TOC)の量)	mg/L	0.3未満	0.3未満	0.3未満	3mg/L以下
pH値	－	7.5(26℃)	7.6(25℃)	7.2(25℃)	5.8以上8.6以下
味	－	異常なし	異常なし	異常なし	異常でないこと
臭気	－	異常なし	異常なし	異常なし	異常でないこと
色度	度	0.5未満	0.5未満	0.5未満	5度以下
濁度	度	0.1未満	0.1未満	0.1未満	2度以下
参考値 遊離残留塩素	mg/L	0.15	0.15	0.3	－
検査期日	令和7年9月17日～令和7年9月29日				
判定	水道法水質基準に適合				
検査方法	厚生労働省告示第261号				
検査項目	単位	西地区(原水)	一武地区(原水)	木上地区(原水)	基準値等
大腸菌	MPN/100mL	検出されない	検出されない	検出されない	検出されないこと
嫌気性芽胞菌	個/10mL	検出されない	検出されない	検出されない	－
検査期日	令和7年9月17日～令和7年9月29日				
検査方法	厚生労働省健水発第0330006号				

問合せ 地域整備課 上下水道係 ☎ 38-4418



情報の広場

お知らせ

**RKKラジオ人吉局
(1197kHz)が運用
休止 12月1日から**

熊本放送(RKK)は12月1日

からAMラジオ(1197kHz)の人吉局と阿蘇局の運用を休止します。RKKラジオはFM(熊本91.4MHz・阿蘇・人吉92.3MHz・水上80.0MHz)や無料サービスradikoで聴取できます。全国47のAMラジオ局は2028年度までにFM転換を目指しており、今回は22局が対象です。影響が出る可能性のあるエリアは、人吉市・錦町・多良木町・湯前町・あさぎり町・相良村・水上村・球磨村・山江村・五木村です。

問RKKラジオ問合せ窓口

☎096-328-5606

(平日10時~17時)

✉am1197@rkk.jp



**第2回 くまもと★みなみ
うまかもんフェスタ開催!**

県南15市町村の「食」の魅力を
集めた観光物産イベントを開

催します。ここでしか味わえないご当地グルメが大集合!!熊本の料理研究家 相藤春陽さんとのコラボメニューも!魅力溢れるステージ企画も盛りだくさんです!ぜひ会場までお越しください。

【日時】12月7日(日)10時~16時

【会場】新八代駅がめさん公園

(JR新八代駅南口 徒歩3分)

問くまもと県南広域観光連携
推進会議(県南広域本部振興課
内)

☎0965-33-3149

問錦町役場企画観光課

☎38-4419

**事業者の皆様へ
eLTAXが便利です!**

「給与所得の源泉徴収票」及び「給与支払報告書(個人別明細書)」は、eLTAX(地方税ポータルシステム)をご利用いただくことにより同時に作成することができ、税務署、市町村へ一括して提出できますので大変便利です。

eLTAX(地方税ポータルシステム)は、オンラインにより利用届出を行うことで無料で利用することができ、是非ご利用ください。

なお、政府の推進するデジタル化の一環として、「給与所得の源泉徴収票」及び「給与支払報告書(個人別明細書)」の電子化を推進していることから、令和7年の年末調整関係用紙には「給与所得の源泉徴収票」及び「給与支払報告書(総括表)」

が同封されませんのでご注意ください。
詳細は左のQRコードをご覧ください。

e-Tax (WEB版)



eLTAX

提出について、ご不明な点がありましたら、左のQRコードをご覧ください。

法定調書の
作成と提出



問人吉税務署
☎23-23311

お金の悩み無料相談会

多重債務等でお悩みの方のための無料相談会を開催します。消費生活相談員、弁護士、司法書士など専門家に相談することが問題解決への近道です。秘密は厳守しますので、安心してご相談ください。

当日は、事業者向けの相談や臨床心理士によるこころの健康相談もお受けします。

【日時】11月30日(日)

【受付時間】12時30分~15時30分

【相談時間】13時~16時40分

【場所】水俣市役所内相談室(水俣市陣内1丁目1番1号)

予約・問熊本県消費生活センター

☎096-383-0999

民地から道路に 張り出している樹木の 伐採のお願い

道路や歩道への枝の張り出しや倒木による、歩行者や自動車等に損害が発生した場合、樹木所有者の管理責任を問われる場合があります。

道路沿いで樹木を所有されている方は、点検を実施していただき、危険な場合は伐採する等の対応をしていただきますようお願いいたします。

なお、錦町が管理する道路上で支障となっている樹木を伐採する費用について、助成金がありますので、詳しくは地域整備課までお問い合わせください。

問錦町役場地域整備課
☎38-4949

道路を安全に通行するため、一定の幅、一定の高さの範囲内に通行の障害となるものを設けてはならない区域として建築限界が定められておりますので、建築限界にはみ出した(図上の通行障害部の)樹木等の伐採にご協力をお願いします。

●支障となる例

- 1 道路・歩道へ樹木・竹林等が張り出している。
- 2 枯れ木・竹、折れ木・竹等により通行障害がある。(または、その恐れがある)
- 3 竹林の密度による通行障害がある。(または、その恐れがある)
- 4 雑草が道路上に伸び通行障害がある。見通しが悪い。

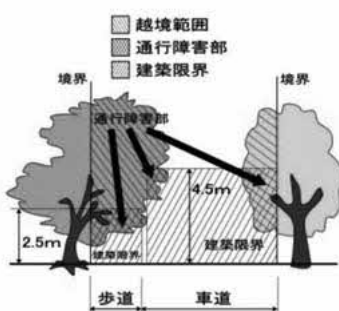

第14回 くまもと子ども・若者 よりそいシンポジウム

子どもの健やかな成長には、遺伝の力、環境の力、おとなの力としての代弁力が必要です。今回は、小児科医としての臨床経験をともに、子どもの発達や心身の特性、現代社会が抱える課題を見つめながら、私たち大人に何ができるのかをテーマに、皆さんと一緒に考えます。

○第一部 13時10分~15時

(講演) 子どもを育む遺伝の力・環境の力・おとなの力

(講師) 慶應義塾大学医学部名誉教授 高橋孝雄 氏

○第二部 15時10分~16時

各機関との交流会 ※会場参加のみ可

【日時】11月29日(土) 13時~16時

【会場】くまもと県民交流館パレア10階 パレアホール 熊本県熊本市中央区手取本町8-9

【料金】無料(会場定員200名)

申熊本県子ども・若者総合相談センター COCON

☎096-387-7000

(月~金 8時30分~21時)

☎096-387-8000

申込み
QRコード



錦町が健康になるには？②



前回、錦町では慢性腎臓病に多くの医療費を要しており、その原因として高血糖や糖尿病が多いことを確認しました。特に慢性の高血糖状態を表すHbA1c(ヘモグロビンエーワンシー)は、特定健診受診者の約8割の方が正常より高いという実態が続いています。

11月は「世界糖尿病デー」

HbA1cはどうやったら減らせると思いますか？体験者を参考に考えてみます。

【改善例】

	改善前			改善後（R7.9月）		
	HbA1c	肝)AST		体重減少量	HbA1c	肝)AST
事例1 (50歳代/男性)	6.8	75	→（4ヶ月後）→	5kg	6.5	25
事例2 (40歳代/女性)	5.9	11	→（1年後）→	3.5kg	5.7	14

検査項目の見方：AST（肝機能検査）31以上＝脂肪肝傾向、HbA1c（血糖検査）：5.6以上＝耐糖能異常

取り組み内容（2人ともR7.5月に持続血糖測定器(リブレ)を2週間装着しました。）
事例1：晩酌を週7日から3日に減らしました。野菜を増やし、野菜から先に食べました。
ご飯の量を減らしました（おかわりをしない）。ほぼ毎日10km歩きました。
事例2：お菓子の量を減らしました。
週2回プールで水中歩行と水泳を約40分行いました。

↓（2人はなぜ健診データが改善できたのでしょうか？）↓

【体の中ではこんなことが起こっています】

改善前

【血管】

高血糖状態

改善後

【血管】

血糖値が下がる

体重が減ってインスリンがしっかり働けるようになります...

※インスリンは全血液中の糖を一定（5～7 g）に保ってくれるホルモンです。

事例の2人は特別なことをしたわけではありません。自分の体に起こっていることを理解し、血管を守る生活の仕方を考えて取り組みました。

生活習慣の改善は年齢や服薬の有無に関係なく、誰でもいつでもできる簡単でお金のかからない、最も効果的な自分の体を守るための取り組みです。

皆さんの体は、この世にたった一つの大切な宝ものです。生涯を通して充実した生活を送るため、生活習慣病を発症する前・重症化する前に自分の体を守る生活について考えてみてください。

栄養士 塚本 有喜

令和7年度から インフルエンザと新型コロナは 直接、医療機関にお申し込みください。



※町の予診票は医療機関の窓口を設置しております。

対象者

①予防接種を受ける日に満65歳以上の方

②60歳以上65歳未満の身体障がい者手帳1級をお持ちの方

(心臓・じん臓又は呼吸器の機能に自己の身の日常生活活動が極度に制限される程度の障がい有する方及びヒト免疫不全ウイルスにより免疫の機能に日常生活がほとんど不可能な程度の障害を有する方)

※本人の意思確認が取れる方に限ります

《接種期間》

インフルエンザ	令和7年10月1日(水)～令和7年12月27日(土)
新型コロナ	令和7年10月1日(水)～令和8年3月31日(火)

～予防接種までの流れ～

1. 医療機関に申し込み

	インフルエンザの申込期間	新型コロナの申込期間
人吉市の医療機関	9月1日(月)～ <u>11月30日(日)</u>	9月1日(月)～12月31日(水)
球磨郡の医療機関	9月1日(月)～ <u>10月31日(金)</u>	9月1日(月)～12月31日(水)
	ただし、申込期間を過ぎた後も医療機関の状況によっては申込可能です。医療機関にお問い合わせください。	
公立多良木病院	申込み期間は設けず、接種期間内の外来通院予約日に接種します。	

2. 医療機関で接種 (持参する物)

①マイナンバーカードもしくは保険証

②予防接種手帳 (持っている方)

③接種費用 (右記のとおりです)

※生活保護受給者の方は無料です。

④予診票 (事前に医療機関から受け取られている方)

インフルエンザ 1,500円

新型コロナ 4,800円

★接種前に医療機関から説明書を受け取り、説明書を読んでから接種してください★

- ・できるだけかかりつけ医で接種してください。
- ・申込及び接種日は休診日を除きます。
- ・インフルエンザと新型コロナは同時接種が可能です。
その際は医師に相談ください。



予防接種ができる人吉球磨管内の医療機関

		インフル エンザ	新型コロナ			インフル エンザ	新型コロナ
球磨 郡 の 医 療 機 関	公立多良木病院 ※かかりつけの方のみ	※	※	人 吉 市 の 医 療 機 関	願成寺ごんどう医院	○	○
	岩井クリニック	○			球磨病院	○	○
	犬童耳鼻咽喉科	○	○		光生病院 ※入院患者と職員のみ	※	※
	犬童内科胃腸科医院	○	○		河野産婦人科医院	○	
	緒方医院	○	○		小林脳神経外科	○	○
	上球磨クリニック	○	○		しらおく内科クリニック	○	○
	古城クリニック	○	○		たかはし小児科内科医院	○	○
	こんどう整形外科	○			仁誠会クリニック人吉	○	○
	権頭医院	○	○		田中医院	○	○
	酒瀬川内科	○	○		堤病院	○	○
	そのだ医院	○	○		堤病院附属九日町診療所	○	○
	高田内科医院	○	○		外山胃腸病院	○	○
	仁田畑クリニック	○	○		とやまクリニック胃腸科肛門科	○	○
	脳神経外科 小林クリニック	○	○		外山内科	○	○
	東病院	○	○		豊永耳鼻咽喉科医院	○	○
	ほづみ皮膚科医院	○	○		浜田医院	○	○
	増田耳鼻咽喉科クリニック ※翠光園利用者のみ	※	※		人吉リハビリテーション病院	○	○
人 吉 市 の 医 療 機 関	やまむら小児科・内科	○	○		人吉こころのホスピタル ※入院患者と職員のみ		※
	愛甲産婦人科医院	○			ひとよし内科	○	○
	あいこう皮ふ科クリニック	○	○		ひとよし西村醫院	○	○
	愛生記念病院 ※入院患者と職員のみ	※	※		平井整形外科 リハビリテーションクリニック	○	
	あいだ診療所 ※入所者および関連施設入居者のみ対応	○	※		ふかみ耳鼻咽喉科	○	○
	有島耳鼻咽喉科医院	○	○		万江病院	○	○
	伊津野医院	○	○		三浦整形外科医院	○	
	岡医院	○	○		光永医院	○	○
					みのだ内科循環器科	○	

★人吉球磨管外の熊本県内で接種を希望される方は事前に保健センターへ
お申し出が必要です。お早めにご連絡ください。 ※専用の予診票を発行します。

問合せ 錦町保健センター ☎ 38-2048



婚活コーナー



婚活イベントの参加者募集『くま鉄 LOVE コン in KUMA (球磨)』

【開催日】令和7年12月6日(土) 10時30分～15時30分(受付10時～・雨天決行)

くま川鉄道に揺られて“1人で乗って2人で降りる”恋旅へ!

球磨郡の9つの町村が、結婚したい人&パートナーを見つけたい人たちをサポートする「LOVEくま」主催の婚活イベントを開催します。来年、全線復旧予定のくま川鉄道に乗り、沿線の“幸福スポット”などを訪れながら新しい出会いを探してみませんか?

【参加資格】25～45歳の独身男女

男性/球磨地域にお住まいの方、

女性/人吉・球磨地域にお住まいの方およびそれ以外の地域にお住まいの方

【参加費】男女とも4,000円(税込) ※参加費はイベント当日、受付時に徴収いたします。

※女性参加者に限り、熊本市内からの送迎を実施します。

【定員】男女各15人程度 ※定員を超える申し込みがあった場合は抽選といたします。

【応募締切日】令和7年11月7日(金)

【主催】LOVEくま(球磨郡結婚対策推進協議会)

※「LOVEくま」は球磨郡結婚対策推進協議会の愛称です。

【問い合わせ】球磨郡9町村役場

イベントの詳細はホームページをご覧ください。



参加申込フォーム

『にしきまちの縁結び』新規登録募集中

対象独身男性：球磨郡・人吉市にお住まいの方

対象独身女性：市町村は問いません

錦町主催イベントや1対1お見合い、近隣町合同・9町村合同イベントなどの情報をメールでご案内します。

秘密は固く守られます。(登録料や年会費は無料)

※面談時(ご希望の方)や婚活イベント開催時には、顔写真付き身分証明書(免許証やマイナンバーカードなど)の確認をさせていただきます。

ご質問やご相談は、メールやお電話でお気軽にお問い合わせください。

◆結婚相談 専用メールアドレス nishiki-konkatsu@nishiki.kumamoto.jp

※迷惑メール対策の設定をされている方は、受信できない場合があります。

設定の確認をお願いします。(メールの返信がない場合はお電話でお尋ねください。)

◆住民福祉課 住民係 ☎38-1112(担当：椎葉)



メール用
QRコード



出張年金相談(予約制)のご案内

【令和7年11月開催予定】

第2・3月曜日	第2・4水曜日	第1・3水曜日
人吉市役所1F 相談室2	錦町総合福祉センター	多良木町役場
10日・17日	12日・26日	5日・19日

【相談時間】 9:00～17:00(錦町総合福祉センター、多良木町役場)

9:30～16:45(人吉市役所1F 相談室2)

※12:00～13:00の時間帯は除く

ご予約の方法

◎八代年金事務所出張相談予約担当 ☎: 0965-35-6123

受付時間: (平日) 午前9時～午後5時(第2土曜日) 午前9時30分～午後4時

※ご予約の際には、ご相談者様と配偶者の方の**基礎年金番号**がわかるものをご準備のうえ
開催日の3日前までにお電話ください

出張年金相談は八代年金事務所が熊本県社会保険労務士会へ業務委託をして行うものです。



※直接、年金事務所で年金の相談等をされる際にも予約が必要になります。

予約なしの場合には、予約者優先のため待ち時間が長くなります。

八代年金事務所 お客様相談室 予約受付電話(0965)-35-6123 自動音声案内①を選択後、②を選択してください。



錦町図書館だより

開館時間 午前10時～午後6時まで
休館日 毎月第1水曜日 年末年始 12月29日～1月3日

図書館のお仕事を錦中学生が体験！

9月25・26日の2日間、錦中学校の3年生2人の生徒が図書館で職場体験を行いました。図書の除籍作業や新着図書の受入れチェック、書架の清掃、おすすめ本のPOP描き、そして自分のお気に入りの本にブックカバーを貼るなど、いろいろな業務を体験しました。2人とも一つ一つの作業に対し、真剣に取り組む姿が見られました！

中学生がおすすめする本！



●ラストで君は「まさか!」と言う
—冬の物語— (PHP研究所)



●ニッポンの総理大臣 (学研プラス)

※現在、展示はしていませんが、貸出しできます。カウンターまでお尋ねください。



新刊 おすすめの本

12月3日(水)は休館日です

毎月第1水曜日は休館日です(祝日の場合は、翌日が休館になります)

一般書書名	著者
初瀬屋の客	西條 奈加
蒼天のほし	いとう みく
死なないと、帰れない島	酒井 聡平
学校が合わない子どもたち	前屋 毅
人生を自由に操る最強パパの教え	釜谷 正宏
CPAP治療がよくわかる本	松吉 秀武
農家が教えるニワトリの飼育方	

児童書書名	著者
がっこうのおばけずかん トイレのみらこさん	斉藤 洋
彼岸花はきつねのかんざし	朽木 祥
なんで人は青を作ったの？	谷口 陽子
10歳からの確率やってみた！	横山 明日希
夢を持つ、夢中になる、あとはかなえるだけ	秋山 英宏
くらべてみよう！どうぶつの赤ちゃん	トラ
おやつどろぼう	阿部 結

一般書

裸足でかけてく おかしな妻さん

吉川 トリコ
新潮社



小説家の先生の子を妊娠し、先生の本宅がある岐阜県に引っ越して来た楓。しかも、その本宅には正妻の「妻さん」もいて、先生と妻さんと三人で暮らすことに。しかし、翌朝楓が目覚めると、先生の姿は消えていた。そこから、正妻と愛人二人の奇妙な生活が始まった。なぜ、妻さんは献身的に楓のサポートをしてくれるのか。そして、楓が抱える苦悩や葛藤とは。「普通の家族」「普通の幸せ」とは何かを問いかける物語。

児童書

どろぼうジャンボリ

阿部 結
ほるぷ出版



あるまちのちかのかくれがにくらすどろぼうジャンボリ。ジャンボリは、かおをみられないようにいつもごみばこをかぶっている。そしてまちのみんながねむるころ、ジャンボリはしごとにとりかかる。どろぼうジャンボリが夜な夜な町の人々から盗むものとは？そして、新しい町長がある禁止令を出したことで、ジャンボリが集めてきた宝物が町に奇跡を起こす！



図書館からのお知らせ

おうちに眠っている錦町に関する資料(西村史、一武村史、木上村史など...)を図書館に寄贈いただけませんか？寄贈いただける場合は、図書館までお電話でご連絡ください。

問合せ 錦町図書館 ☎ 38-3420

錦町子育て支援センター

ももくらぶ

からのお知らせ

ももくらぶは、楽しみながら子育てができるように、親子の交流や
情報交換の場として、錦町保健センター内に開設しています。

どうぞお気軽にお越しください。

11月の活動

※予定は変更になる場合があります。

月	火	水	木	金
3 文化の日	4 午前 子育てひろば 午後 子育てひろば	5 午前 子育てサークル (はいはいきらきらコース) 午後 子育てひろば	6 午前 子育てサークル (ねんねコース) 午後 子育てひろば	7 午前 子育てひろば 午後 子育てひろば
10 午前 母子手帳交付と両親学級 午後マタニティータイム	11 午前 子育てひろば 午後 5歳児健診	12 午前 子育てサークル (親子運動教室) 午後 ママの会	13 午前 子育てサークル (えほんの会) 午後 3ヶ月児健診	14 午前 × 午後 ×
17 午前 子育てひろば 午後 子育てひろば	18 午前 子育てひろば 午後 3歳児健診	19 午前 × 午後 子育てひろば	20 午前 × 午後 子育てひろば	21 午前 子育てひろば 午後 子育てひろば
24 勤労感謝の日	25 午前 母子手帳交付と両親学級 午後マタニティータイム	26 午前 子育てひろば 午後 子育てひろば	27 午前 子育てひろば 午後 子育てひろば	28 午前 子育てひろば 午後 子育てひろば

子育てサークル (午前10:00～12:00) マタニティータイム (午後1:30～4:00)

子育てひろば (午前9:30～11:30 午後1:30～4:00)

・プレイルームでは、親子で自由にあそぶことができます。

・育児中のお母さんはもちろん、出産を控えた妊婦さんも、育児用品などを作ることができます。

子育て相談 随時受け付けております。(個室にて対応できます。)

＊ご利用の際は、事前に電話での連絡をお願いいたします。

ママの会 (午後1:30～4:00) お子様が就園、就学されたママ達が楽しく集う時間です。

今月の足形アートは
クリスマスです



ねんねコースの茶話会



おやつはふかし芋



少しずつ
雰囲気も和み
楽しい時間を過ごされました。

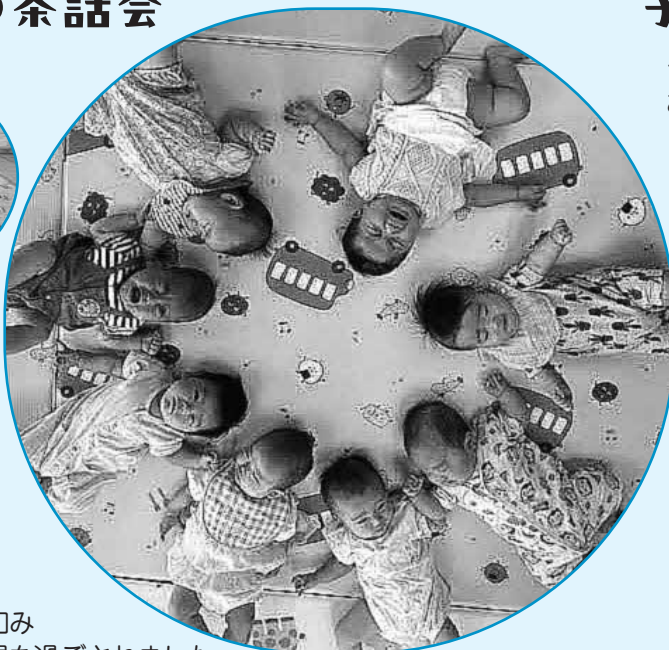

子育てひろば

うつ伏せの練習
お手本は、おともだち



お友達と一緒にだと楽しいね

問合せ 錦町子育て支援センター (錦町保健センター内)

☎ 38-2048

「ピア」DVD上映会 (認知症講演会)

～在宅介護について学び、支え合いの力で自宅で最期を迎えることができるまちづくりの一環として～

9月27日(土) 錦町役場3階大会議室にて、DVD上映会「ピア」～まちをつなぐもの～を開催しました。

一昨年、昨年に引き続き愛と感動の介護者の物語「ケアニン」シリーズの第3弾となるDVD上映を行い、多数の方が来場されました。

上映では、患者の気持ちに寄り添い、家での看取りを家族、支援者が仲間(ピア)となり在宅での看取り看護、介護を行う映画の世界に引き込まれ、来場者された方々は目に涙を浮かべながら鑑賞されました。

ご来場の方々から、「みんなで支えあって、心に寄り添うことで温かい最期を迎えられることがわかりました」や、「やさしい気持ちになりました。前向きに生きていこうと思いました」などたくさんのお言葉をいただきました。



あいねっと放送用タブレットやスマホで **健康寿命を延ばす** ために **「よかよか体操」** をやってみましょう！

あいねっと放送用のタブレット端末やスマートフォンアプリ「lifevision」で介護予防体操の動画を見ることができます。操作も簡単ですので、ご自宅で体操をやってみましょう。1日1回がおすすめです！

操作① 「くらしの情報」を押す



操作② 「介護予防」を押す



操作③ 体操を選ぶ

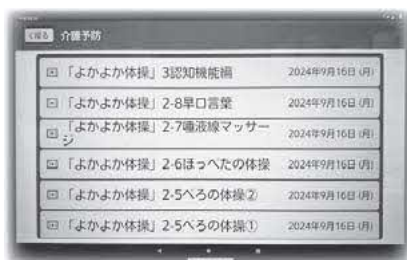

現在、24種類の体操のメニューがあります。
バランス向上や手足の筋力をつける体操、
体のストレッチ、お口の体操などいろいろな
メニューがあります。**1日1回、無理なく毎日**
続けることが、健康寿命を延ばすために
とても効果的です。

今後も、新しい体操を追加していく予定です。

思いつくまま

高橋 さくらさん
(木上荒田)

412

この度、先輩から声をかけていただき、「思いつくまま」を書かせていただくことになりました、高橋さくらです。最後まで読んでいただけると嬉しいです。

私は、球磨工業高校に入学しましたが、転入し、通信制の高校を卒業しました。今振り返ると、どちらの高校生活もとても充実していて楽しかったと感じます。転入することに不安はありましたが、無事同級生と同じ時期に卒業することができて良かったです。

私は、小学生の時から習字と空手を続けてきました。習字では7月に教授の免許を取得し、空手では9月に、武段の昇段審査に合格することができました。空手では、練習でも試合でも、悔しい思いをすることが多いですが、その中でも、自分なりに今日の練習はいい感じだったと思えたり、勝てなかった試合でも、ここは良かったと思える部分があると、次の練習や試合に向けてのモチベーションが上がります。学校生活などでも、両親には心配と迷惑をかけることも多くありましたが、小さい時から自分のやりたいことを続けさせてくれ、頑張りたいと思っていることを応援してくれている家族に感謝しています。

そして、幼馴染が帰省している時は一緒に遊んだり、会えない期間でも、連絡を取り合ったりと、

楽しい生活を送ることができています。進学などで、集まるということも難しくはなってきましたが、会えたときは色々な話をしたり、相談しあったり、時間があつという間に過ぎていきます。また、週末には母とカフェに行ったり、一緒に出かけるのも楽しみのひとつです。

楽しいこともあり、しんどいこともありますが、それを乗り越えていけるくらい、恵まれた環境で過ごせていることが本当に幸せです。

これからも家族、支えて頂いている方に感謝の気持ちを忘れず、生活していきます。最後まで読んでいただきありがとうございます。

次回は一武西原の
村山 礼翔さんです



幼馴染との花火大会

このコーナーは皆さんが普段思っていることを書いていただき、次の方へペンリレーするものです。よろしく願います。

錦みんなの歌会

短歌

大畑より流れ出でたる小瀬川
むかしさで網ぞ糧を扶くる

酔余

退屈も不便もなくてつまらない
時短で便利はもうこりごりだ

T・晴美

朝だけは涼しくなつて良かったね
やっぱり昼は暑いと愚痴る

ひらひらのスカートに
タイにカーディガン
試着しまくるテスト後の週末

デジタルの時代は
見えないことだらけ
宇宙もナノも見えるというに

俳句

もてなしや秋桜畑ここかしこ
彼岸花あの世へ続く道標

酔余

にしき狂句

富松 君代

あらんこと
今後を思う今日このごろ

あらんこと
よそんなことばつてん気にかかる

☆次回(12月号)の笠

◆うったつて(着飾つて)

あなたの考えた俳句・短歌を掲載して
みませんか。ペンネームで構いません。
お気軽に企画観光課へお届けください。

締切日 11月10日(月)

ご誕生



池田 颯真(そうま)

(勝太・絵莉)

一武西原

鶴田 れむ

(朱莉・南椰)

西下大鶴

西 星砂(せな)

(結喜・紀代子)

西指杉

野村 三葉(みつば)

(優志・瑚乃美)

西下大鶴

荒木 咲茉(えま)

(嵩登・瑞世)

一武西下原

ご結婚



大津 和正(二武西下原)

岡田 富美子(二武西下原)

橋本 博道(天草市)

那須 幸美(木上緑ヶ丘)

おくやみ



高岡 大記(西指杉)

久我 美耶子(西指杉)

西野 大介(木上下十日市)

淵上 麻耶(湯前町)

深水 福男(88歳) 木上平岩

黒木 日支人(86歳) 一武原田川

塚本 ヨウ子(95歳) 一武原田川

福田 光伯(77歳) 西指杉

津山 敏郎(57歳) 西内門

寺川 カズエ(78歳) 一武東下原

簗田 和夫(75歳) 一武東原

山本 タカ子(91歳) 一武狩政

米澤 逸男(79歳) 西内門

岩尾 ワミ子(80歳) 西下大鶴

【総届出件数】
出生5件 婚姻8件 死亡12件

令和6年度 錦町家族で考える人権標語

錦中学校

2年	あかいけ かなと 赤池 奏人	傷ついた 心に優しい ばんそうこう
3年	ふくなが このか 福永 琴乃香	多様性 一人ひとりを 大切に
3年	まえはら らん 前原 藍	差別して 残ったものに なにがある
3年	しみず はるま 清水 知真	思い合い みんなで育む 深い愛

※令和6年度の学年を表示しています。

編集後記

10月は隔年開催の錦町民体育祭から始まり、
球磨人吉中体連駅伝競走大会、一武・木上小
学校運動会(12月号掲載)と、様々なスポー
ツ行事を取材してきました。

錦町民体育祭は、町の一大スポーツイベン
トとしてたくさんの方が参加され、久々にお
会いされる方もいらつしやったと思います。
競技中の選手みなさんの楽しそうな笑顔、一
生懸命競い合う姿を少しは撮れたかと思いま
すのでぜひご覧ください。

中体連駅伝競走大会では、錦中男子は見事
優勝、女子も4位という好成績でした。当日
は、できるだけ多くの選手を記録に残そう
と、選手が通過したら車まで全力ダッシュ。
運動不足の私はあつという間に息切れしてい
ました(笑)。改めて、体力づくりの必要
性を痛感した一日でした。選手の皆さん、本
当にお疲れ様でした!

尾方 涼祐

人の動き

9月末人口動態

()は先月比

○世帯数 4,048 (±0)

○総人口 9,969 (-4)

○男 4,712 (-8)

○女 5,257 (+4)



ツクシイバラスケッチ大会 2025 入賞作品

錦町の町花である「ツクシイバラ」のスケッチ大会が、球磨川ツクシイバラの会（桑原史佳会長）主催で開催されました。町内の保育園や小学校、町内外から212点の作品が応募され、木野鳳飛（ほだか）さんの作品がグランプリを受賞されました。入賞作品12点からツクシイバラカレンダー、グランプリ作品1点はエコバッグとして作成予定です。入賞作品は人吉海軍航空基地資料館（コンテナハウス内）に12月1日～26日まで展示されます。時間は9時から16時までです。

グランプリ



一武小学校 木野 鳳飛



菊陽町 田上 奈々



木上小学校 椎葉 瑠莉



人吉市 西 貴洋



木上ひかり保育園 竹野 果那



西小学校 大塚 蓮華



木上小学校 濱崎 春那



サン保育園 川嶋 広夢



西保育園 石松 来穂

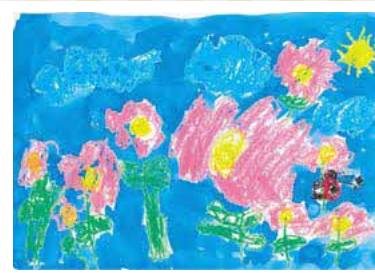

錦こども園 杉森 芽奈



合志市 遠山 徳子



福島保育園 横谷 妃眞



一武こども園 守永 楓